USA: «MARCHIAMO CHI HA L'AIDS»

NEW YORK — Il 39 per cento dei cittadini degli Stati Uniti pensa che per arginare l'epidemia di Aids sarebbe utile imporre a tutti i sieropositivi un tatuaggio che dovrebbe essere impresso sul corpo da ispettori sanitari dello Stato. Ed il 42 per cento considera opportuna, per lottare contro il morbo, una sospensione almeno temporanea delle libertà civili.

Queste opinioni, nel Paese dove il presidente Reagan, intervenendo sul problema, non ha saputo dar altra indicazione che di «astenersi dei rapporti sessuali», sono emerse in un sondaggio compiuto a livello nazionale dal quotidiano «Los Angeles Times».

Del resto, sull'opinione pubblica, non può non aver influito, oltre all'opinione di Reagan, la scena alla quale hanno assistito milioni di telespettatori della polizia che, per allontanare dall'ingresso della Casa Bianca i malati di Aids che richiedevano un piano di emergenza efficace contro la diffusione della malattia, indossavano visieri guanti stivali. E non possono ancora non influire i dati che vengono diffusi in modo terroristico sulle previsioni dei danni che causerà il virus, calcolando, entro il 1990, 250 mila persone negli Usa ed uccidendone nella sola Africa decine di milioni. La paicosi in queste condizioni è inevitabile e ben il 15 per cento degli intervistati ammette di non aver più rapporti sessuali.

STRAGE ALLA MECCA

TEHERAN — Bagno di sangue alla Mecca, la città sacra agli islamici. Duecento pellegrini iraniani sono stati uccisi dalla polizia saudita. Immediata la rappresaglia iraniana: l'ambasciata saudita a Teheran è stata presa d'assalto dai fanatici islamici e devastata. E' scoppiata così una grave crisi che rischia di acuire la tensione nell'infuocata regione mediorientale.

Tutto è cominciato ieri quando i fedeli iraniani in pellegrinaggio alla Mecca hanno dato vita a manifestazioni sfociate in episodi di violenza: foto di Reagan bruciate, interi quartieri paralizzati. La polizia è intervenuta duramente.

«Per ristabilire l'ordine», dice il ministero dell'Interno saudita. «Con lo scopo deliberato di provocare una strage», ribattono i Teheran. Comunque siano andate le cose il bilancio finale è pesantissimo. Secondo fonti iraniane, la polizia avrebbe sparato sulla folla uccidendo almeno duecento persone.

● SERVIZIO A PAGINA 11

STAMPA SERA

L. 800
ANNO 119 - Numero 205

QUOTIDIANO D'INFORMAZIONI - TORINO, VIA MARENCO 32 - TEL. (011) 65.661 - C.A.P. 10126
NUMERI ARRETRATI IL DOPPIO - SPEDIZIONE IN ABBONAMENTO POSTALE (GRUPPO 1/70)

Sabato 1 Agosto 1987

E' la proposta della Ragioneria dello Stato

SANITA': SI TORNA A PAGARE MEDICI E MEDICINE?

ROMA — Dovremo tornare a pagarci il medico? La proposta di un ritorno generalizzato all'assistenza sanitaria indiretta — cioè prima pagare e poi chiedere il rimborso alla nostra Usl — è contenuta nelle «*Prime ipotesi per la legge finanziaria 1988*» arrivate ieri sul tavolo del neo ministro del Tesoro Giuliano Amato, appena insediatosi nella del palazzo di via XX Settembre, ed inviate da parte della Ragioneria generale dello Stato.

Secondo la Ragioneria dello Stato, l'erogazione delle prestazioni in forma indiretta avrebbe lo scopo di scoraggiare i cittadini a ricorrervi in misura eccessiva, come avviene adesso dal momento che la spesa viene coperta dallo Stato e il malato non ci rimette niente: l'esperienza dei ticket, dicono gli esperti del Tesoro, non avrebbe fornito risultati confortanti.

Diverse sono le proposte lanciate dalla Ragioneria dello Stato e diverse sono quelle per le quali si prevedono contestazioni. L'ipotesi di mettere in piedi un gigantesco meccanismo di rimborsi per alleggerire il gravame finanziario del Servizio sanitario nazionale non sembra infatti essere l'unica destinata a suscitare malcontenti fin dal primo passo dell'elaborazione della Finanziaria '88.

Variazioni infatti sono state pensate anche per la tanto criticata «*tassa della salute*». I tecnici di via XX Settembre per questo hanno pensato ad una riforma che carichi sulle imposte dirette le quote che pagano i contribuenti e su quelle indirette le quote a carico dei datori di lavoro. Riguardo le pensioni, la Ragioneria vorrebbe allargare l'arco di vita lavorativa sulla quale vengono calcolate e scaglionarne gli aumenti non sulla periodicità annuale, ma su quella dei contratti di lavoro. L'intervento più incisivo dovrebbe riguardare le gestioni dei lavoratori autonomi, consentendo loro di scegliere dall'alto a quale percentuale puntare e, su questa, commisurare il livello dei contributi.

Quanto al fisco, i tecnici della Ragioneria dello Stato ipotizzano non solo tasse comunali e regionali, come già stato annunciato nel programma di governo, ma anche delle imposte statali più pesanti. Terminando, ad esempio, il gettito ricavato dal condono edilizio, la pressione fiscale statale complessiva scenderà. Ecco l'occasione — dice la Ragioneria — per riequilibrarla immediatamente con altri aumenti delle imposte indirette.

Il ministro del Tesoro Amato

Per ora lo studio della Ragioneria è puramente tecnico e teorico, spetterà nelle prossime settimane al nuovo ministro del Tesoro, Giuliano Amato, il primo socialista a sedere su tale poltrona, fornire le direttive politiche ed elaborare, la proposta vera e propria che verrà poi inserita e discussa nella legge Finanziaria per il prossimo anno.

Da ieri Amato ha cominciato a svolgere ufficialmente il suo ruolo. Ha incontrato il suo più importante collaboratore, il governatore della Banca d'Italia Ciampi.

Insieme i due massimi esponenti hanno parlato della prossima legge Finanziaria e della situazione della finanza pubblica 1987 (i dati di giugno dicono che, dopo il boom di spese elettorali, il fabbisogno dei primi sei mesi è a livello di quello dell'anno scorso, 46 mila miliardi che, però, nel 1988 diventarono a dicembre 110 mila e non 100 mila come vorrebbe Goria).

Ma il primo problema da risolvere riguarda il finanziamento del Tesoro. I risparmiatori si attendono un rialzo dei tassi d'interesse e appaiono riluttanti a sottoscrivere titoli non a brevissima scadenza.

Le prime ipotesi per la legge Finanziaria 1988 sono state per correlate in base allo scheletro di bilancio della legislazione vigente, cioè facendo conto che nel frattempo non intervengano delle correzioni. Se non vi saranno mutamenti il saldo netto da finanziare nel 1988 sarà di 134.723 miliardi. Ancora in sospeso è la stima del fabbisogno di cassa, anche se nel programma di governo si dice che dovrebbe essere inferiore ai 1300 mila miliardi che erano stato indicati per quest'anno.

MADONNA A TORINO?

Madonna

● IL SERVIZIO IN ULTIMA PAGINA

NELLA PIOVRA DEL TRAFFICO

Oggi e domani le giornate più «calde» dell'esodo estivo

ATTENTI AI CONSIGLI DELLA STRADALE

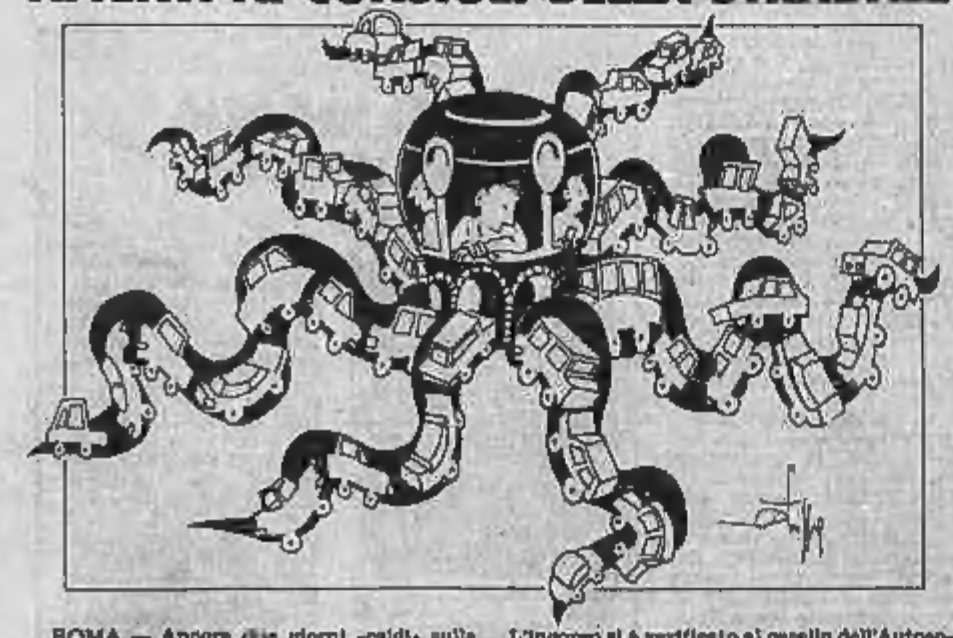

ROMA — Ancora due giorni «caldi» sulle strade italiane per l'esodo di massa, con migliaia di automobilisti vittime della piovra del traffico. La Polstrada continua i controlli e dà consigli di prudenza invitando a mettersi in viaggio con automezzi efficienti. I milanesi che lasciavano la città stamane hanno percorso a passo d'uomo circa dieci chilometri. L'ingorgo si è verificato al casello dell'Autosole a Melegnano nei due sensi di marcia. Altro serpentone d'auto sulla tangenziale Ovest: 5 chilometri verso Sud. La maggior intensità di traffico sulle autostrade in uscita da Milano viene segnalata nei tratti Milano-Bologna e Milano-Brescia (in particolare con rallentamenti nel tratto Dalmine-Bergamo).

La sentenza del Tar divide il mondo cattolico

ORA DI RELIGIONE: CL SCENDE IN CAMPO CON I VESCOVI, CONTRO LO STATO LAICO

ROMA — Scende ufficialmente in campo il movimento popolare, braccio politico di Cl, nella guerra per l'ora di religione. E lo fa pesantemente, con il dichiarato intento di trascinare sul fronte l'intero esercito dc dalla parte dei vescovi, contro i laici e contro il ministro Galloni, che pur essendo dc non si è ancora pronunciato e cerca di tenere l'equidistanza.

Sparando senza risparmio su più bersagli, la nota stilata da Formigoni avverte amici e nemici che il ministro della Pubblica Istruzione deve interporre appello al Consiglio di Stato contro la sentenza del Tar, per «*non avallare un'interpretazione inaccettabile dell'insegnamento della religione cattolica, ridotta, contro il Concordato, a materia opzionale*». E esattamente quanto hanno già chiesto i rappresentanti della Cei al neoministro in un incontro riservato, ricevendo da Galloni una risposta tiepida, addirittura fredda. Ma come se non bastasse, Cl annuncia la sua ostilità anche alla richiesta presentata due giorni fa alle presidenze di Camera e Senato dai protestanti, dalla Cgil e dai comitati «Scuola e Costituzione», che con 200 mila firme chiedono che nelle scuole vengano diramati nuovamente i moduli per la scelta dell'ora di religione, tenendo conto di quanto ha stabilito il Tribunale amministrativo del Lazio. Secondo il comunicato del movimento popolare, questa richiesta è strumentale e punta in realtà alla «*revisione dell'intesa e della sua applicazione*».

Ma il fronte laico non fa mistero che è proprio quello l'obiettivo da raggiungere: con l'unica eccezione della dc (che per ora ufficialmente tace) e dei msi, tutti gli altri partiti non vogliono nemmeno sentir parlare di un ricorso del governo contro quella sentenza, e chiedono invece senza mezze parole la revisione dell'intesa firmata a suo tempo dalla Falcucci e dal cardinal Poletti.

L'antefatto che ha scatenato la guerra è presto riassunto. Dopo che il Tar del Lazio aveva annullato, il 17 luglio, l'obbligatorietà della materia alternativa per gli studenti che scelgono di non avvalersi dell'insegnamento della religione cattolica, il presidente della Cei monsignor Ruini ha chiesto al ministro Galloni di presentare ricorso al Consiglio di Stato. Questi però ha preso tempo, ricordando ai vescovi che la questione non riguardava la sola maggioranza governativa, bensì quella più ampia che aveva approvato il nuovo Concordato col Vaticano. L'incontro doveva restare segreto, ma la solita fuga di notizie ha materializzato la bagarre in corso, e la reazione dei laici.

Il socialista Amato, neovicepresidente del Consiglio, dice chiaramente che il ricorso del ministro «*non è affatto un atto dovuto*», e che anzi è probabile che Galloni stesso, dopo aver letta la sentenza del Tar, si sia convinto della sua buona ragione. «*Non vedo in che cosa quella sentenza possa violare l'intesa o addirittura il Concordato*», dichiara il comunista Bufalini. E il socialista Covatta, sottosegretario confermato alla Pubblica Istruzione, annuncia un'iniziativa parlamentare, perché l'esperienza sinora condotta e gli ultimi avvenimenti fanno ormai emergere «*l'esigenza di una revisione dell'intesa stessa, sulla cui opportunità si era già pronunciato il presidente Craxi in occasione del voto sulla mozione di sfiducia al ministro Falcucci*». Persino l'ex presidente delle Acli Rosati, ora senatore indipendente della dc, esprime perplessità sulla rapidità con cui si è mossa la Cei ma dice che non c'è da scandalizzarsi; piuttosto, dal momento che il governo è tenuto a difendere le decisioni dei tribunali italiani, è opportuna un dibattito che porti ad una nuova intesa, «*magari aggiornata*».

Ma ora con l'intervento di Cl lo scontro si irrigidisce e si fa più duro. Il ministro Galloni insiste sulla linea della legittimità e del dialogo, ripete che «*le questioni politiche non si possono risolvere per via giuridica*». E la Falcucci, che è all'origine di questa contrastata vicenda? Preferisce studiare, risponde che «*queste cose vanno chieste al nuovo ministro*», perché lei ora si occupa di politica estera. Ma i rapporti col Vaticano non sono politica estera? «*No* — risponde prontamente la Falcucci — *perché l'intesa da me firmata è tra il governo e la Conferenza episcopale italiana, non la Santa Sede*».

Gianni Pennacchi

Rincari per gas, luce, acqua, treni, nettezza urbana

E DOPO LE VACANZE ARRIVANO GLI AUMENTI

ROMA — In luglio l'inflazione ha ripreso a salire. Lo dimostra il tasso annuo di incremento dell'indice dei prezzi al consumo che è arrivato al 4,4 per cento contro il 4,3 di giugno e il 5,9 per cento del luglio '86, mentre l'indice dei prezzi al consumo ha avuto un aumento dello 0,3 per cento rispetto al mese precedente. E purtroppo c'è il rischio che non finisca qui.

Il panorama di prezzi e tariffe che si presenterà agli italiani a settembre si delinea piuttosto articolato: accanto ad autentiche «stangate» (nettezza urbana, ferrovie, gas e acqua), la previsione di una tregua tariffaria che potrà essere incrinata dalle manovre finanziarie del nuovo Governo, intenzionato al contenimento del disavanzo pubblico a partire da quello locale.

Tornando all'inflazione, il tasso annuo di incremento ha segnato + 2,7 per cento per alimentazione, + 6,6 per l'abbigliamento, + 2 per cento per elettricità e combustibili, + 6,7 per l'abitazione, + 4,5 per cento per beni e servizi vari. Ed ecco una stringata panoramica sugli aumenti di settembre.

Ferrovie: aumentano le tariffe passeggeri di circa il 15 per cento. Nettezza urbana: prima «stangata» a settembre, seguita da un'altra a novembre con una maggiorazione sino al 50 per cento.

Gas: le tariffe presentano possibilità di rialzo, in quanto agganciate al prezzo del gasolio da riscaldamento.

Acqua: i Comuni dovranno coprire almeno il 60 per cento dei costi con le tariffe, per cui l'incidenza degli aumenti in calendario si presenta molto articolata. Energia elettrica: le prossime bollette avranno un sovrapprezzo del 18,5 per cento, mentre altre variazioni potrebbero seguire al prezzo dei prodotti petroliferi.

Un tifone devasta lo Stato di Alberta in Canada: oltre 250 persone sono rimaste ferite

TROMBA D'ARIA: 30 MORTI

EDMONTON (Alberta) — Un tornado di eccezionale violenza ha investito nella tarda serata di ieri Edmonton, 500 mila abitanti, capitale dello Stato di Alberta, nel Canada Occidentale, passando due volte sulla zona sud della città e lasciando una scia di morti e di distruzione. Il bilancio è particolarmente pesante: i morti sono almeno 30, i feriti oltre 200. Un parcheggio di roulotte ed una piccola zona industriale della città sono stati completamente rasi al suolo dalla furia dell'uragano che ha bloccato in casa la gente e ha sollevato come fuscelli le auto che transitavano lungo le autostrade della zona.

Ha subito la forza d'urto del tornado, oltre ad Edmonton, anche la periferia circostante. Nel solo «*Verbrook Park*» per roulotte sono morte ventiquattro persone; le roulotte distrutte sono almeno duecento.

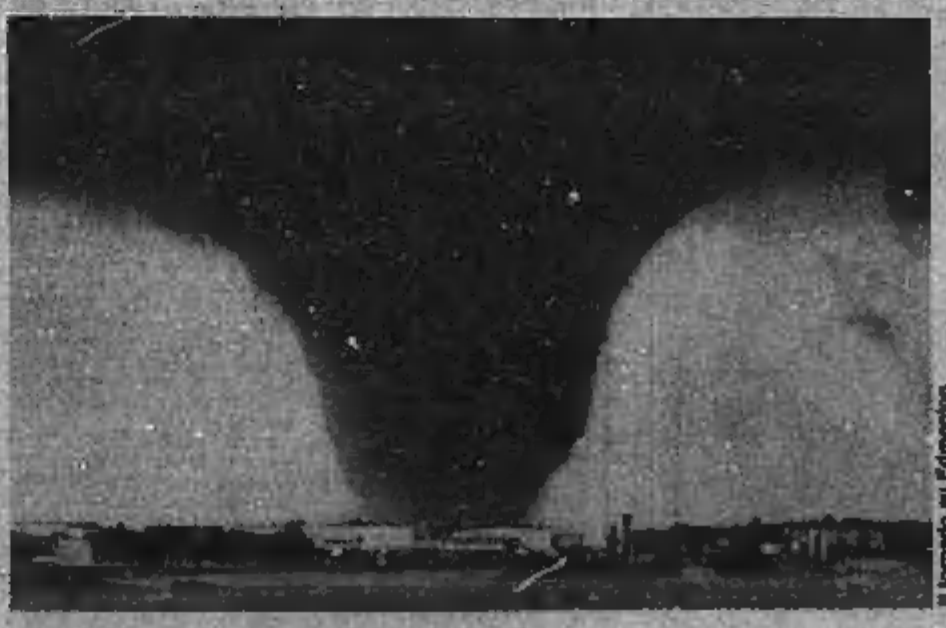

Il tornado su Edmonton

PADRE E FIGLIO UCCISI

PALERMO — Padre e figlio sono stati assassinati questa mattina con numerosi colpi di pistola. Sono il venditore ambulante Paolo Spallino, 39 anni, ed il figlio Ignazio, di 16. Il duplice omicidio è avvenuto nel rione «Zisa». Gli assassini hanno atteso gli Spallino all'uscita da casa e hanno incominciato a sparare mentre i due si dirigevano verso la loro auto.

Le poche testimonianze sulla dinamica dell'esecuzione di tipico stampo mafioso sono discordanti. Paolo Spallino era conosciuto da polizia e carabinieri come un pregiudicato di poco conto, con qualche precedente penale per furti di lieve entità.

tagliando

GRAN FINALE

Compila, ritaglia e invia subito anche più tagliandi

INSIEME

n° della fortuna
(le mie sulla cartolina nella pagina delle spiegazioni)

nome cognome

indirizzo città

prof età

Compila, ritaglia e spedisci questo tagliando (puoi inserirne anche più tagliandi nella stessa busta) a:
Stampa Sera - BINGO 6 - Via Marenco 32 - 10125 Torino
oppure imbucalo (senza busta) nelle apposite urne collocate presso:
Salone La Stampa - via Roma 80 - Torino

PUOI VINCERE

★ 1 BUONO ACQUISTO «STIEVANI» di L. 1.500.000
★ 1 BUONO ACQUISTO «CHIESA» di L. 1.000.000
★ 2 BUONI ACQUISTO «STIEVANI» di L. 500.000
★ 4 BUONI ACQUISTO «GUERLAIN» di L. 350.000
★ 7 BUONI ACQUISTO «CONTI» di L. 100.000

ATTENTI AL REGOLAMENTO

da lunedì 27 luglio a giovedì 6 agosto Stampa Sera pubblicherà un tagliando. Tutti i possessori di cartoline del Bingo 6 potranno inviare tale tagliando, completo dei loro dati anagrafici e del «numero della fortuna» riportato sulla propria cartolina di gioco.
Parteciperanno all'estrazione i tagliandi che saranno pervenuti entro le ore 13 di martedì 11 agosto. Questo stesso giorno, nel pomeriggio, con le garanzie di legge, avrà luogo l'assegnazione dei premi mediante sorteggio.
I nomi dei vincitori saranno pubblicati su Stampa Sera dell'12 agosto 1987.
Saranno validi i tagliandi inviati dai lettori di Stampa Sera con esclusione dei dipendenti dell'Editrice, dei giornalai e dei loro rispettivi familiari.

Allarme a Tavagnasco, Carema e Settimo Vittone

FRESCHE ACQUE INQUINATE

NELL'ACQUEDOTTO «NAVIGANO» BATTERI

Chiare, fresche, dolci acque inquinate. Accade per tre Comuni alle porte della Val d'Aosta: Tavagnasco, Carema e Settimo Vittone, con la frazione di Torre Daniele a ruota. Il sindaco del primo paese è allarmato e protesta. Negli altri due centri si fa subito notare il crollato interesse in alcune delle sorgenti di approvvigionamento dei rispettivi acquedotti «navigano» batteri di origine incerta.

«Deiezioni degli animali negli alpeggi», rispondono al Servizio di igiene pubblica dell'Usl 40, ad Ivrea. Un uso elegante del vocabolario per ricordare che anche le mucche fanno pipì e popò e che i residui organici possono solvolare dai verdi pascoli dei rivoli d'acqua che vi scorrono, direzione fondovalle, con infiltrazioni batteriane che talvolta sporcano nelle sorgenti. Miracoli della natura, queste fonti, che in città sogniamo ristorando l'immaginazione mentre tranguggiamo la nostra dose quotidiana di cloro, possono essere contaminate. E non da grandi eventi catastrofici, ma da piccole e banali deiezioni.

Per la verità, la dottoressa Morella in servizio all'Usl di Ivrea, dopo aver accennato all'ipotesi, «fra le tante possibili», delle deiezioni inquinanti, ammette che le ragioni della presenza di certi batteri in alcune sorgenti della zona «non se le spieghiamo ottimamente nemmeno noi». E' un fenomeno «tipico della stagione», aggiunge. A memoria del vicesindaco, a Carema fu riscontrato già cinque anni fa, mentre a Tavagnasco «erano tre o quattro estati che non si verificava più», dice il primo cittadino Eligio Morello.

Nella piazza di Tavagnasco abbiamo incontrato la prima fontanella di montagna con accanto, affisso bene in evidenza sulla pietra, un manifesto-ordinanza del sindaco che vieta di bere l'acqua senza averla prima bollita. «Vado fare a capire ai marpert», allarga le braccia il signor Morello. Pignolamente, ha fatto ripassare dall'impiegata comunale quel «vieta» con un evidenziatore verde chiaro. In segno di speranza, forse, che i controlli successivi a quello rivelatore della presenza dei microrganismi inquinanti gli restituissero la tranquillità.

«Dall'Usl mi hanno comunicato che deve fare installare un impianto di clorazione: proprio qui, ai piedi delle montagne», sbotta. La situazione è al limite del paradossale. L'inquinamento non può preoccupare più di tanto («Non c'è niente di drammatico, abbiamo invitato a far bollire l'acqua a titolo precauzionale», ha subito avvertito la dottoressa Morella), ma intanto è una realtà. «E io mi trovo a mettere in bilancio una spesa per un problema che sino a ieri era invece una risorsa. Si figuri che venivano dalla città con le damigiane per portarsi a casa la nostra acqua», taglia corto, ora sconsolato, Eligio Morello.

Ai guai della natura sono abituati a Tavagnasco: alle spalle delle ultime case la montagna ogni tanto ruggisce e qualche masso rotola rovinosamente a valle, sempre più vicino all'abitato. Mentre mi mostra i lavori per arginare il pericolo, un «faraglione» di pietre in costruzione, il sindaco torna sull'argomento acqua inquinata. «Quello che mi secca — dice — è che non sappiamo ancora a quasi due mesi dalla prima comunicazione dell'Usl di Ivrea qual è l'esatto di inquinamento batteriologico della nostra sorgente».

«Abbiamo chiesto, sollecitato: niente da fare», spiega il sindaco di Tavagnasco. «Al servizio di igiene pubblica ci rispondono che attendono a loro volta i risultati delle analisi dal laboratorio di igiene e profilassi di Torino. Io ricordo loro che non possiamo far bollire l'acqua senza sapere perché, e se cosa mi rispondono? Che a Torino manca il personale, che ci sono le ferie... Capisco, ma pure noi forse capiscano i nostri problemi».

La dottoressa Morella replica con un certo disappunto. «A Tavagnasco non vogliono spendere per l'impianto di clorazione. Può anche darsi che, dopo tante parole, tutto si risolva positivamente con i prossimi controlli. Li faremo nella settimana ventura», taglia corto alla fine. Nel frattempo Eligio Morello ha interessato Protezione civile. Regione e Genio civile. «Dall'assessorato alle Opere pubbliche non mi hanno ancora risposto, mentre quelli del Genio civile sono stati molto solleciti — precisa subito —. Sono venuti i tecnici per un sopralluogo e mi è già stato assicurato un contributo di venti milioni per l'acquisto del famoso impianto che dovrà essere di declorazione oltre che di clorazione. Io però all'idea di bere acqua dal sapore di sorgente non voglio rinunciare. Se quella di Bardanzone, sopra il paese, non è più sfruttabile, abbiamo sempre, più su, un'altra sorgente cui attingere acqua». E' tutto un discorso-filippica che il sindaco conclude con un auspicio. «Certo che la Regione dovrebbe venirci incontro per i lavori».

Nel bar del paese alcuni avventori, fra i novecento residenti di Tavagnasco, non si mostrano altrettanto sensibili al problema. «Io la bevo come prima e non sono mai stato male», ride forte un decoratore che, però, sorseggia il suo «bianchetto». Il primo cittadino piega ironicamente il labbro superiore e ammicca. «Se poi saltasse fuori una salmonellosi sarebbe naturalmente responsabilità mia, visto come piovono con facilità le comunicazioni giudiziarie agli amministratori pubblici».

A Carema la preoccupazione è d'altro tipo: che il problema si risolva entro settembre, in tempo per la vendemmia. A Settimo Vittone, invece, c'è stato chi ha chiesto la «convocazione urgente» del consiglio comunale. E tutto è finito lì, per il momento.

Alberto Gaino

ADELAIDE E ODDONE SOVRANI D'AGOSTO

Finalmente, per il primo Torneo dei borghi di Susa è giunta l'ora della verità. Domani sotto l'attento controllo dei capi storici segusini *(nella foto)*, la marchesa Adelaide (Mariagrazia Caffo Agnes) e il conte Oddone (Claudio Franchino), i contendenti delle cinque contrade si disputeranno il Palio. Stasera personaggi e figuranti, tutti in costume medioevale, sfileranno già per le vie della città raggiungendo alle 21,30 il Castello e poi, con una fiaccolata, l'Arena romana dove avverrà la presentazione dei gruppi. La stessa Arena domani alle 16 sarà «campo di battaglia».

Volpiano, pregiudicato calabrese preso dai carabinieri

FORSE HA UCCISO UN BOSS: CATTURATO

Un pensionato di Cigliano è annegato nella Dora mentre pescava

Per un delitto commesso il 18 ottobre dello scorso anno, in Calabria, i carabinieri della stazione di Volpiano hanno arrestato Pasquale Marando, 24 anni, pregiudicato, nativo di Platì (Reggio Calabria), dove tuttora risiede in via Isolato 25.

Il giovane è accusato di aver ucciso un boss appartenente al clan dei calabresi, Domenico Musitano. Nei confronti del Marando la Procura generale della Repubblica di Reggio Calabria nel dicembre scorso aveva emesso l'ordine di cattura, ma del presunto omicida non si era più trovata traccia.

Poi, circa una settimana fa, i carabinieri della stazione di Volpiano, che fanno parte della compagnia di Chivasso, erano venuti a conoscenza della presenza in paese del pregiudicato (in zona abitano alcuni suoi parenti); erano quindi state avviate delle minuziose indagini ed effettuati appostamenti.

L'altro giorno l'uomo è stato sorpreso, il mattino, a passeggiare nel centro di Volpiano. I militari lo hanno bloccato e arrestato. Il Marando era anche in possesso di carta d'identità e patente di guida false. In passato, sempre in Calabria, a un posto di blocco avrebbe sparato contro i carabinieri facendo poi perdere le proprie tracce.

Pasquale Marando

• Un pensionato di Cigliano è stato trovato morto annegato nella Dora Baltea nei pressi di Villareggia. Si chiamava Battista Castellina, aveva 76 anni, abitava in via Fratelli Rosselli 51. A fare la macabra scoperta è stato un nipote, Franco Autino, 27 anni, residente a Moncrivello in via Cascina Rianna 17. I familiari del pensionato non vedendolo tornare a casa avevano dato l'allarme ai carabinieri. Poi sapendo che l'uomo era solito andare a pescare in zona risalì di Villareggia sono andati alla sua ricerca.

In una stradina di sterrato, in aperta campagna, a lato di un campo di granoturco, l'Autino ha rinvenuto la «500» dello zio. Quindi sulla sponda sinistra della Dora Baltea, all'imbocco dello scaricatore del canale Rotto, ha trovato tutta l'attrezzatura da pesca del pensionato. Il corpo dell'uomo era a circa sei metri dalla riva, impigliato in un salice.

Ripulita la profumeria di Zaccarelli

LADRI NEL NEGOZIO DELL'EX CAPITANO

Zaccarelli nel suo negozio

I ladri all'opera nella profumeria di Renato Zaccarelli (sino all'anno scorso capitano del Torino) approfittando della chiusura estiva. I ladri sono riusciti ad entrare dal retro della profumeria che è gestita abitualmente dalla moglie di Zaccarelli, Loredana. Nessuno si è accorto che nel negozio, in via Bab Pio V, fossero all'opera i «topi» d'estate. Il furto è stato scoperto solo ieri mattina. I danni, dai primi calcoli della signora Zaccarelli, rientrata dalle vacanze dopo una telefonata dei carabinieri, ammontano a una decina di milioni.

STAMPA SERA
Luca Bernardelli direttore responsabile
Carlo Brunenghi vicedirettore

Editrice LA STAMPA S.p.A.
Presidente Giovanni Agnelli
Vicepresidente
Vittorio Cassoni di Cigliano
Amministratore Delegato
e Direttore Generale Paolo Peluffo
Amministratori Enrico Astori
Luca Cordero di Montezemolo
Umberto Cuttica
Giovanni Giovannini
Carlo Massarini
Francesco Paolo Mattioli
Sindaci Alfonso Ferraro (presidente)
Luigi Deriarti
Giovanni Pastorino

Stabilimenti tipografici La Stampa
Via Marenco 32, Torino

© 1987 Editrice LA STAMPA S.p.A.

Registrazione Tribunale di Torino n. 813/1928

CERTIFICATO N. 961
DEL 15-12-1986

Pubblicità
PK publikompass spa
Sede e Direzione Generale 20125 MILANO, v. Carducci, 29 - T. (02) 88.981
TORINO, c. M. d'Azeglio, 60; v. Roma, 82; v. Marenco, 32 - T. (011) 66.271
Filiali: ALBA, c. M. Cocconi, 2 - T. 20.717 • ALESSANDRIA, v. Parma, 19 - T. 442.943-442.544 • AOSTA, località Amerique, 99, Quart - T. 765.611-765.626 • ARONA, v. le Baracca, 40/a - T. 41.700 • ASTI, v. Massimo d'Azeglio, 29 - T. 32.222 • BIELLA, c. F. Piccio, 9 - T. 30.390 • Repubblica, 20 - T. 356.220 • CUNEO, v. S. Grancia, 11 - T. 52.552 • GENOVA, v. C. R. Cattaneo, 1/19 - T. 541.308 • IMPERIA, v. Bonfiglio, 1 - T. 276.371 • NOVARA c. della Vittoria, 2 - T. 33.547 • ROMA, v. Gustavo Fontana, 19 - T. 47.35.301 • SAVIGLIANO, v. Cavour, 27 - T. 644.548 • SAVONA, v. Jacopo, 1/1 - T. 26.219 • VERCELLI, v. Foà, 23 - T. 63.636

Quella facciata in corso di restauro da tempo immemorabile ritroverà il suo stile?

SE IN PIAZZA CARLINA RIVIVESSE JUVARRA

Palazzo Guarene nascosto anche da una stridente insegna pubblicitaria

«Attualmente soltanto più un arzillo vela come beffe pietose le rovine del nobile edificio»: l'amicano giornalista che una decina d'anni fa scriveva queste parole si riferiva al Palazzo Guarene, che potrebbe dare un tono classico a piazza Carlo Emanuele II, che tutti conoscono meglio, a Torino, come piazza Carlina (quella chiamata in epoca napoleonica «piazza della Libertà», per poi raccogliervi la ghigliottina).

«Potrebbe» perché le cose stanno proprio come allora e la facciata disegnata nel 1730 dallo Juvarra e decorata da affreschi ormai illeggibili attribuiti a un pittore della cerchia dei Galliari, in corso di restauro da tempo immemorabile, è addirittura nascosta (non certo per pudore) da una stridente insegna pubblicitaria.

Poiché piazza Carlina, grazie a lavori di ripulitura, ripristino e restauro, sta recuperando gradualmente l'aspetto gradevole del tempo che fu, non sarebbe il caso di provvedere rapidamente anche al «ritocco» definitivo a quel «nobile edificio»?

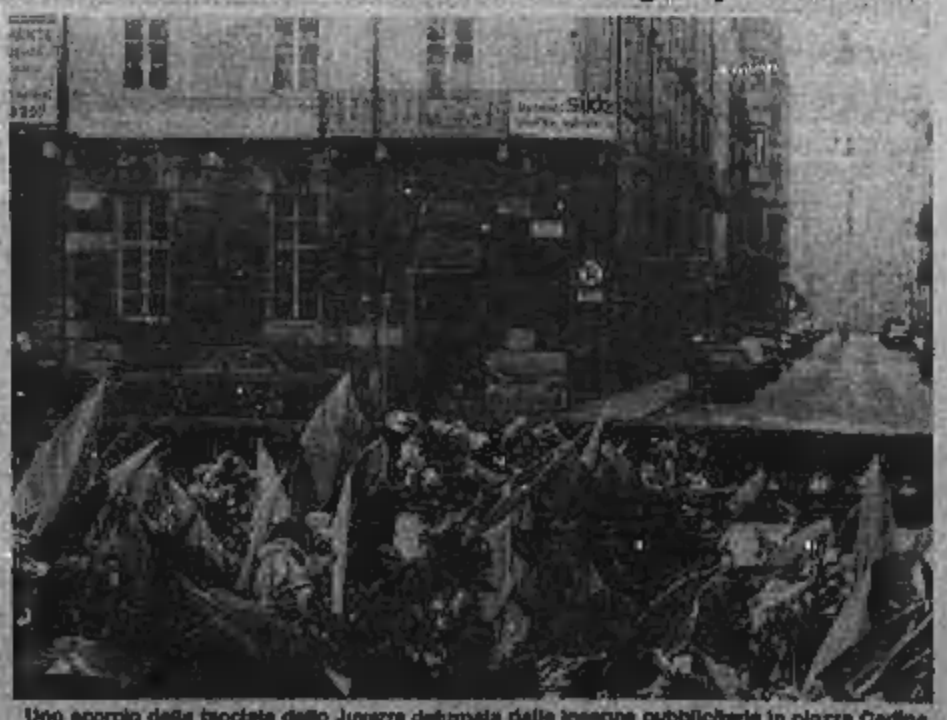

Uno scorcio della facciata dello Juvarra deturpata dalle insegne pubblicitarie in piazza Carlina

Le ferie diverse di molti giovani

CERCANO IL SILENZIO E SOGNANO TAIZE'

Cercano il silenzio almeno per un giorno. Vanno a Taizé, ma anche alla Grande Chartreuse di Grenoble, negli «eremi» perduti fra le valli alpine (dall'abbazia di Novalesa al santuario di Castelmagno), sulle vette dei monti dove, quasi sempre, qualcuno ha lasciato una croce.

A centinaia passano le ferie così, semplicemente: zaino, sacco a pelo e via. Sono giovani che rincorrono il sogno della fraternità, coppie che credono, «single» che vogliono lasciare il lavoro di tutti i giorni senza correre il rischio di ricadere nelle code che portano alle spiagge.

Partono da tutto il Piemonte e, in particolare, da Torino dove, in San Lorenzo, in piazza Castello, cresce di tempo in tempo un gruppo che ha scelto la preghiera.

«Gli anni e basta — *confessa Gianfranco* —. Per trovare i cosiddetti momenti forti, per sentire, per stare insieme». *In auto, in treno, in moto, sui camper e con le tende: non importa come.*

Ma dal primo all'11 agosto a migliaia si ritrovano nell'appuntamento della comunità ecumenica di Taizé, poco distante da Cluny: per un lungo weekend di silenzio con giovani di tutto il mondo. Fratel Pierino, l'unico «frère» italiano della comunità fondata da fratel Roger, in primavera è stato a Torino.

«Lo spirito della preghiera — *dice* — ha caratterizzato Taizé sin dagli inizi. Già da giovane il fondatore era affascinato dalla ricerca della riconciliazione della famiglia umana. Oggi, intorno a lui, ha protestanti e cattolici». *Dagli «Anni Sessanta» è un punto di riferimento per chi vuole andare oltre la facciata delle cose, per chi cerca risposte a domande che non ne hanno mai avute.*

Il chiostro dell'abbazia di Novalesa

Fuggiaschi delle ferie? Forse sì. Ma hanno trent'anni. Studiano o lavorano e in Piemonte contano tre gruppi numerosi: in città, a Pinerolo, ad Aosta. «Il flusso dura tutto l'anno — *confermano i ragazzi della comunità di riflessione e di preghiera forse più vivace a Torino* — Ci chiedono come si va a Taizé, e noi diamo tutte le informazioni». *Ad ogni fine settimana, d'inverno o d'estate, qualcuno varca la frontiera e s'incammina verso la cittadella della speranza. In agosto, quando decollano gli incontri internazionali, la fila che conduce alla bella cappella voluta da fratel Roger nel verde della Francia, s'ingrossa. C'è chi, ad un viaggio nella campagna francese, tra monumenti e città d'arte, aggiunge una tappa «così, per vedere»; chi a Taizé ci va di proposito con tende, bagagli e famiglia; chi vuole tentare di arricchire con un incontro di altissimo livello, esperienze maturate nella vita quotidiana.*

«Noi ci ritroviamo ogni venerdì dell'anno — *spiegano i ragazzi che pregano in San Lorenzo* — perché tutti sentiamo, fortissima, l'esigenza del silenzio. Abbiamo cominciato cinque anni fa. Eravamo in quaranta, oggi siamo oltre seicento. Ma non vogliamo essere considerati un gruppo. Siamo aperti a tutti e tra di noi c'è gente che arriva da esperienze diverse». *Ci sono ragazzi di famiglie benestanti, ma anche figli d'operai, persone che già spendono parte del loro tempo con chi fa più fatica.* «Perché Taizé? Si passa di là come si va ad una fonte. Il viaggiatore si ferma, si disseta e continua il cammino. Non ci sono impegni da sottoscrivere, c'è la voglia di pregare, di vivere intensamente una sosta lontana dalle grane di tutti i giorni, per poi ripartire e testimoniare, convinzioni e sorrisi, ognuno nel proprio ambiente, nella propria città, nel proprio paese, senza tante parole».

Gian Mario Ricciardi

Un pensionato si rivolge al Nas e parte la denuncia

SUGHERO IN BOTTIGLIA ALTRI GUAI IN VISTA PER LA LEVISSIMA

Ai gravi problemi della Levissima, la ditta che imbottiglia l'acqua minerale in Valtellina, se ne è aggiunto un altro che arriva dalla nostra città: un pensionato ha trovato un corpo estraneo in una bottiglia ed ha presentato denuncia ai carabinieri del nucleo antisofisticazioni (Nas).

La Levissima è rimasta isolata dalle frane che hanno sconvolto la Valtellina e rischia di chiudere. Il responsabile della ditta, Alberto Mascetti, di Milano, è stato denunciato alla pretura dai carabinieri del Nas dopo che Giuseppe Tinazzi, via Chambery 109, si è presentato nel loro uffici con una bottiglia, che in apparenza è ermeticamente chiusa e non manomessa, contenente un corpo estraneo che è, presumibilmente, un pezzo di sughero.

«Sono andato dai carabinieri — spiega Tinazzi — perché nessuno mi ha preso sul serio. Nell'imbottigliare l'acqua minerale, invece, occorre molta severità. Non possiamo sapere a quale uso è stata destinata quella bottiglia. Potrebbero avervi messo del vino ma anche del veleno e, in questo caso, il tappo potrebbe averlo assorbito. Il negoziante che l'ha venduta a mia moglie si è offerto di sostituirla, ma niente di più. Sono stato alla sezione dei vigili urbani ma mi hanno deriso. All'ufficio d'igiene non sono riuscito a concludere nulla. Solo i carabinieri sono stati gentili e mi hanno dato retta».

La bottiglia è stata messa sotto sequestro e spedita alla pretura di Sondrio, competente sullo stabilimento della Levissima che, in questo momento, ha problemi di sopravvivenza.

«Abbiamo bisogno di una strada entro ottobre — dice Emilio Triaca, direttore dello stabilimento — anche provvisoria, non importa; altrimenti, tanto vale chiudere, la stessa cassa integrazione diventa inutile».

Una serie di bottiglie Levissima, la ditta è sotto accusa

La Levissima è la più grande azienda della zona al di sopra della frana che ha isolato l'alta Valtellina, quella che gravita attorno a Bormio: 277 dipendenti e un indotto di 130 persone, composto da addetti alla manutenzione idraulici e da quegli 80 «padroncini» che provvedono al trasporto in tutta Italia di milioni di bottiglie di acqua minerale.

c. m.

E IL 21 SETTEMBRE A SCUOLA

In pieno boom delle vacanze, una novità (o per meglio dire una riconferma) collegata al prossimo anno scolastico. Riguarda il nuovo calendario di frequenza, le cui date sono ribadite dalla Sopraintendenza scolastica per il Piemonte in una lettera indirizzata ai vari provveditori.

Gli istituti di ogni ordine e grado, secondo la precisazione in questione, apriranno i battenti il prossimo 21 settembre. Non ci sarà lezione, a parte i giorni festivi, il 7 dicembre e poi, per quanto riguarda la pausa natalizia, dal 23 dicembre sino al 6 gennaio. Nel 1988, le scuole si fermeranno inoltre il 15 e il 16 febbraio e dal 30 marzo al 5 aprile. Ne deriva che i giorni destinati alle lezioni risultano quest'anno 204, con un'incidenza decisamente maggiore rispetto a quella dell'anno passato, in cui il calendario risultò ristretto a 200 giorni «rosicchiati» via l'uno dal bianco legato alle occasioni natalizie o dalle ultime operazioni elettorali, senza contare il «pacchetto» di giornate supplementari concesso alle Regioni per arrotondare ponti e festività locali. Novità all'insegna dell'ottimismo: quattro dei 204 giorni complessivi potranno nuovamente essere dedicati alle gite scolastiche.

Alfredo Merlo è il nuovo presidente della squadra di calcio

L'AVVOCATO DI ZAMPINI SALVA IL PINEROLO

Succede a Nuccio Candellero, in carcere per truffa

Il nuovo presidente del Pinerolo Football Club si chiama Alfredo Merlo: l'avvocato che fu difensore di Adriano Zampini, il figlio di Carlo Merlo che per trent'anni — fino al 1978 — è stato dirigente, commissario straordinario, allenatore, direttore tecnico dello stesso Pinerolo. Un volto nuovo che, però, in qualche modo, potrebbe sembrare un ritorno.

Tocca a lui raccogliere l'eredità di Nuccio Candellero che era stato il grande finanziatore della squadra ma che, travolto dallo scandalo dei container fantasma, è finito in prigione e ha lasciato la società sportiva nell'incertezza.

Quelli di Candellero sono stati gli anni della grandeur ma anche della gestione personale: i calciatori arrivavano da mezza Italia, pagati e in qualche caso persino strapagati. Il programma dichiarato era quello di portare la squadra in serie C2.

Qual è stata la dimensione dei bilanci? Si stanno facendo i conti ma il giro d'affari complessivo non lo si conosce.

Per la verità, non si sa nemmeno come potrà essere formata la squadra: perché alcuni giocatori avevano dei contratti particolari ed erano proprietari del proprio cartellino. Il centravanti Chiodi, per esempio, che è stato campione d'Italia con il Milan e il centrocampista Orlandi che aveva indossato la maglia di Sampdoria e Cesena prima di arrivare in Piemonte. E chi sarà l'allenatore?

Sono giorni di grande lavoro per i nuovi dirigenti eletti martedì dall'assemblea dei soci.

«Il passato è passato — esordisce — bisogna fare i conti con la realtà e tirare avanti». I programmi dovranno essere ridimensionati a misura della città: il futuro è in sedicesimo, modesto se si vuole, con i piedi per terra se si preferisce. «Dovremo fare affidamento al volontariato — esordisce —. I bilanci saranno costruiti badando al risparmio. Soldi ce ne sono pochi, non possono essere spesi a cuor leggero e dovrà tornare il tempo della lesina. La squadra, invece, sarà formata da calciatori veramente dilettanti: in campo andranno i giovani».

L'avvocato Alfredo Merlo, ex avvocato di Zampini e Nuccio Candellero, ancora in carcere

Il nuovo presidente con i due «vice» che lo affiancheranno — Mario Mauro ed Erminio Elena — hanno presentato una sottoscrizione pubblica che — tenendo conto che si tratta di Pinerolo — ha dato risultati eccezionali: sessanta milioni raccolti e i soci cresciuti da [illegible] a 350.

Per quest'anno l'obbiettivo riguarda un campionato «dignitoso» per tornare ad essere competitivi. Ma c'è anche un'ambizione: avvicinare la squadra alla città. «Non ci sono risultati che contano — dice Alfredo Merlo — se la gente è indifferente e non si sente in qualche modo coinvolta. Non andremo a cercare calciatori in Liguria o ancora più lontano — aggiunge — non ne abbiamo la possibilità».

La squadra ruoterà attorno a un palo di elementi più esperti come il terzino d'ala Frediani e Berruti. E poi: giovani e persino giovanissimi. Il vivaio promette bene: la under 18, l'anno scorso, ha vinto il torneo e ci sono cinque squadre giovanili che promettono bene. Il coordinatore tecnico delle squadre minori è Dario Ramonda, ex calciatore della Juventus, che è di Pinerolo e che ha le possibilità di crescere piccoli campioni.

Una salma «sballottata» da un ospedale all'altro

MUORE, CHIESTA L'AUTOPSIA MA NON L'AUTORIZZAZIONE

Una donna e sua figlia hanno assistito con costernazione allo *«sballottamento da una parte all'altra della città»* del corpo del marito e padre, deceduto mercoledì sera alla divisione San Vincenzo del Maria Vittoria, in attesa di poter eseguire i funerali. Indignate, hanno scritto a «Stampa Sera» per segnalare il fatto.

Aldo Bobbio è morto in ospedale alle 22,30 del 29 luglio: *«Il mattino del 30 siamo per procedere alla vestizione della salma* — scrivono Maria Grazia Tealdo e la figlia Grazia Bobbio —, *quando il primario di "Medicina 3" ci avvertiva di aver chiesto accertamenti circa la causa del decesso. Il nostro caro veniva quindi trasportato presso l'obitorio di medicina legale e il funerale veniva fissato per sabato 1° agosto alle 8,30 con partenza da lì».*

«Ieri siamo andate a Medicina legale a far visita alla salma e abbiamo appreso che il riscontro non era stato e non sarà effettuato per mancanza dell'autorizzazione da parte della Procura della Repubblica...

«Dopo numerose telefonate, e grazie all'interessamento dei medici dell'istituto e dei funzionari del Comune, nonché dell'impresa di pompe funebri, abbiamo ottenuto che il corpo del nostro caro venisse finalmente prelevato e portato all'obitorio del Maria Vittoria, dove ieri pomeriggio è stata infine eseguita l'autopsia.

«Lasciamo immaginare — concludono le due donne — *il nostro dolore nell'assistere a questo incredibile «sballottamento» della salma da un istituto all'altro».*

La bizzarra vicenda di un uomo sorpreso su un'auto rubata

IMPUTATO SENZA SCARPE, ALZATEVI

Condannato a sei mesi per furto e guida senza patente

Processo per direttissima. A Palazzo di Giustizia, davanti al pretore Casaccia, è arrivato senza scarpe. Le aveva tolte per correre più veloce e scappare meglio ma la polizia l'ha acchiappato ugualmente e lui è rimasto scalzo. Giuseppe Del Chiaro, 20 anni, quartiere Madonna del Pilone, alto e secco come un chiodo, tanti riccioli neri in testa come il Bacco di Caravaggio, è stato condannato a sei mesi di carcere e al pagamento di 300 mila lire di multa.

Era stato sorpreso, a mezzanotte, su una «500» rubata giorni prima. L'avvocato che l'ha difeso, Elena Barbiciani, è riuscito a contenere la sentenza in una pena minima e a fargli ottenere la sospensione condizionale.

Lui è già stato scarcerato ma la sua storia resta bizzarra. «Era una di quelle serate-no — ha raccontato — sai quelle sere quando hai l'impressione che vada tutto storto e che ti lasciano la voglia di far niente? Ecco, una di quelle. Avevo appena saputo che la mia ragazzina si drogava e la notizia era stata un colpo tremendo. Ho bevuto un bicchiere di whisky, poi un altro, poi un altro ancora». Alla fine la bottiglia era vuota.

Giuseppe Del Chiaro era rimasto con la malinconia ma, in compenso, aveva perso gran parte della sua lucidità. «Passeggiavo per strada — ha spiegato — io e un amico che non ha ancora compiuto 18 anni e che, perciò, verrà giudicato dal Tribunale dei minori. «Camminavamo senza meta — aggiunge — C'era una macchina posteggiata accanto al marciapiede, proprio sotto un lampione della luce. Ho visto che la portiera era soltanto accostata e che, sotto il cruscotto, i fili erano stati staccati da qualche ladro che aveva preso la macchina, poi abbandonata lì. Ho pensato che avrei potuto continuare a girovagare per Torino ma anziché a piedi avrei potuto farlo in automobile. Chissà perché? Ho pensato che prendere in prestito la "500" per qualche minuto non poteva essere un male troppo grande».

C'era benzina per pochi chilometri ma non hanno avuto il tempo di consumare tutto il carburante. In corso Giulio Cesare, una pattuglia della Polizia, li ha bloccati. Inutile tentare la fuga scappando con la «500», meglio tentare di affidarsi alle gambe. Ma le scarpe imbrogliavano e, allora, via le scarpe, in un disperato tentativo di evitare le manette.

RCS

ESTATE RIZZOLI COURMAYEUR

Libreria Campus
Piazzetta del Brenta - Courmayeur

Sabato 1 agosto ore 18.30
incontro con MARISA BELLISARIO
autrice di "DONNA & TOP MANAGER"

Venerdì 7 agosto ore 18.30
incontro con GIUSEPPE CONTE
autore di "EQUINOZIO D'AUTUNNO"

Mercoledì 19 agosto ore 18.30
incontro con EMILIO TADINI
autore di "LA LUNGA NOTTE"

Sabato 22 agosto ore 18.30
incontro con NICO ORENGO
autore di "DOGANA D'AMORE"

Sabato 29 agosto ore 18.30
incontro con SILVIO CECCATO
autore di "LA FABBRICA DEL BELLO"

In caso di pioggia l'incontro avverrà presso la Sala Congressi

RIZZOLI

I libri di Primo Levi

Se questo è un uomo
La tregua
Il sistema periodico
La chiave a stella
Se non ora, quando?
I sommersi e i salvati

Einaudi

teatri, ritrovi gallerie, musei

TEATRI E CONCERTI

TEATRO REGIO TORINO - STAGIONE LIRICA 1987-'88. Rinnovo in prelazione abbonamenti turni ordinari fino al 30 settembre 1987 **esclusivamente** presso gli sportelli della **Cassa di Risparmio di Torino**, Agenzie del Piemonte e della Valle d'Aosta. Dopo il 30 settembre 1987 gli abbonamenti non rinnovati saranno posti in vendita.

GIANDUJA MARIONETTE LUPI: visite guidate al museo su prenotazione. Tel. 530.238.

ISTMO TEATRO SETTIMO - 3° VIAGGIO IN ITALIA: Appuntamenti teatrali a Settimo Torinese dal 30 agosto al 6 settembre al Teatro Garibaldi (via Garibaldi 4), con Sosta Palmizi; Società Raffaello Sanzio; Angela Finocchiaro; Bisiach Ostia; Allegri/Levesque; Luisa Fasolo; Giovanni Moretti; Leo Bassi; Claudio Montagna; Koinè; Tony e i Velumi; Micro Band; Robledo; Debono e altri ospiti. Per informazioni tel. (011) 801.1746.

VIGNALEDANZA '87: questa sera ore 21,15, Balletto Nazionale di Zagabria in **Giselle**, mus. Adam, cor. Coralli/Perrot. Inf. tel. 0142/923.431 - 011/655.562.

3° FESTIVAL MUSICALE DI VINADIO: questa sera ore 21 Chiesa parrocchiale di Bagni di Vinadio, concerto del duo **Enrico Lusardo** (violino) **Luigi Giachino** (pianoforte). Musiche di Mozart, Beethoven, Schubert e Bartok. Per inf. tel. 0171/[illegible].

RITROVI

AL BAGATELLE ESTIVO: Sala Rossa: nonsolodiscoteca. Sala Blu: Musica Anni 60. Ingr. e cons. 7000.

BELLE ARTI: ore 15,30 e 21 liscio.

CHALET del Valentino: ore 21 liscio.

CLUB 84: con Franco Orsini in una fresca, verde, dolce penombra, ore 15,30 e 21 ritmi e danze per tutti. A mezzanotte estrazione champagne ed altri ricchi premi.

DU PARC: ore 21 Edo Puma.

EDEN-GIARDINO ESTIVO (v. Rismondo, 10, t. [illegible]): ore 21 orch. Remy.

GARDEN: ore 15,30 alle dame i nostri omaggi. Ore 21 eccellentissima che piace a tutti nel locale con due piste.

LE ROI ESTIVO: 21 [illegible].

LE CASCINE - Ristorante - Stupinigi (t. 900.25.81): 21 orch. Vitale.

ODEON NIGHT: danze 22-4. Tutte le sere 2 spett. Ore 1-2,30.

PATIO DISCOTECA (c. Moncalieri 346): tutte le sere ore 22-4,30.

GALLERIE E MUSEI

CASTELLO DI RIVOLI: mostra Carl Andre - Sculture dal 22-5 al 6-9; mostra di arte contemporanea internazionale Ouverture. Orario continuato 10-19, lunedì chiuso. Ingresso L. 4000, ridotti L. 2000. Per informazioni tel. [illegible]1547.

GALLERIA LA ROCCA (via Maria Vittoria angolo via della Rocca, tel. 874.644): Manifesti, grafica, multipli. Grandi formati. Rassegna Pop-Art.

PROMOTRICE DELLE BELLE ARTI - Parco del Valentino: 14 luglio/18 ottobre. Le collezioni della Galleria Civica d'Arte moderna di Torino. **1945-1965 Arte Italiana e straniera.** Feriali 9-19, festivi 10-13 / 14-19. Lunedì chiuso.

ASSOCIAZIONE PIEMONTESE GALLERIE ARTE MODERNA

ACCADEMIA: Estate '87.

MUSEO DELLA MARIONETTA - Teatro Gianduja - Marionette Lupi (via S. Teresa 5, tel. 530.238): chiusura estiva. Riapertura 2-9.

MUSEI

BASILICA DI SUPERGA E TOMBE DI CASA SAVOIA: Basilica 9-12,30; 14,30-18,30. Tombe: 9,30-12,30; 14,30-17; venerdì chiuso.

BORGO MEDIOEVALE (Parco del Valentino): Borgo: tutti i giorni dalle 9 alle 20. Visite al castello dal martedì alla domenica dalle 9 alle 18 continuato. Lunedì chiuso.

EXPERIMENTA '87 - Intelligenza umana, intelligenza artificiale (Villa Gualino, viale Settimio Severo, 63 - Torino): fino all'11 ottobre. Orario: da martedì a venerdì 15-24; sabato, domenica e festivi 10-24; lunedì chiuso. Per informazioni tel. 660.4587 - 660.2585 - 660.3755.

GALLERIA SABAUDA (via Accademia delle Scienze 6): Orario 9-14 (chiuso il lunedì).

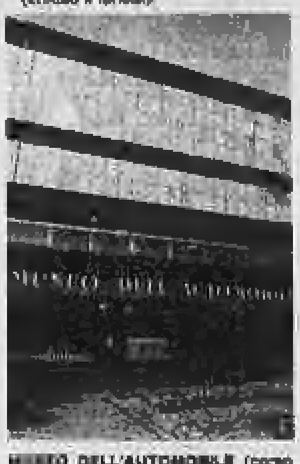

MUSEO DELL'AUTOMOBILE (corso Unità d'Italia 40): orario Museo e Sala Mostre Temporanee, tutti i giorni compresi i festivi (lunedì chiuso): 9,30-12,30; 15-19.

MOLE ANTONELLIANA (v. Montebello): «Lo specchio e il doppio», dallo stagno di Narciso allo schermo televisivo e «Segno americano - Grafica Anni 60-70» fino all'11 ottobre 1987. Orario: 9-19 feriali; mercoledì: 9-19, 20-22,30; festivi 10-13, 14-19; lunedì chiuso.

MUSEO D'ARTE ANTICA E PALAZZO MADAMA (piazza Castello): orario dal martedì al sabato 9-19; domenica 10-13; 14-19; lunedì chiuso; altre festività chiuso.

MUSEO D'ARTE E D'AMMOBILIAMENTO (Palazzina Stupinigi): 10-12,30; 14-17; lunedì e venerdì chiuso.

MUSEO NAZIONALE DELLA MONTAGNA «DUCA DEGLI ABRUZZI» (via G. Giardino 39 - Monte dei Cappuccini): Orario: sabato, domenica e lunedì 9-12,30 e 14,45-19,15; da martedì a venerdì 8,30-19,15. Mostra temporanea: **Nuova Zelanda - Alpi e vulcani nel Sud Pacifico**, scoperta, alpinismo e geografia, fino al 18 ottobre, stesso orario del museo. Sala video: **Ritratto con montagne**, film realizzato dalla Rai - Valle d'Aosta e dal Museo, programmazione a ciclo continuo, fino al 6 settembre, stesso orario del museo.

MUSEO NAZIONALE DEL RISORGIMENTO ITALIANO (Palazzo Carignano, piazza Carlo Alberto). Orario: da martedì a sabato ore 9-19; domenica ore 9-13, lunedì chiuso. Domenica ore 10,30 visita guidata gratuita a cura dell'Associazione Amici Museo.

MUSEO PIETRO MICCA (via Guicciardini 7): dal martedì al sabato 9-12; 15-18. Domenica 9-14. Chiuso lunedì e festività civili e religiose.

MUSEO MARTINI DI STORIA DELL'ENOLOGIA - PESSIONE di Chieri (25 km da Torino): 18 sale. Aperto tutti i giorni. Or.: 9-12; 14-17,30. Chiuso principali festività religiose. Ingresso gratuito.

PALAZZO REALE: orario 9-14, pomeriggio chiuso. Lunedì chiuso. La biglietteria chiude alle ore 13,30.

PROMOTRICE DELLE BELLE ARTI (Parco del Valentino): dal 14 luglio al 18 ottobre «1945-1965 Arte italiana e straniera». Orario: 9-19 feriali; 10-13; 14-19 festivi; lunedì chiuso.

SPAZIOIMMAGINE/TEATRO NUOVO (c. Massimo D'Azeglio 17): Rassegne fotografica permanente a cura di Fotoalternativauno. Dal 5 giugno al 18 settembre: «Trittico» di Mauro Gioretti (Foyer Sala Grande); «Urbano - Suburbano» di Arturo Brena (Foyer Sala Grande); «Marine» di Daniela Bena (Foyer Sala Valentino).

MUSEO EGIZIO (via Accademia delle Scienze 6): orario da martedì a sabato 9-14, 15-19. Domenica 9-14. Lunedì chiuso.

MUSEO DELLA MARIONETTA (Teatro Gianduja-Marionette Lupi, via S. Teresa 5, tel. 530.238): ore 9-12; sabato e domenica 10-12; 15-18. Lunedì chiuso.

PALAZZO A VELA (via Ventimiglia 145, tel. 696.9444): Torino Fotografia '87, Biennale internazionale. Orario continuato 11-23 (tutti i giorni), fino a sabato 18 luglio.

CHIOSTRO DELLO JUVARRA (via Maria Vittoria 5): Torino Fotografia: «Robert Capa 1932-1954». Orario: 10-12 e 15-19.

appuntamenti in città

Farmacie aperte per turno domenica 2 agosto (con servizio continuato dalle ore 9 alle ore 19,30): Boniscontro, c.so Vittorio Emanuele 66; Calandra, via Crescentino 34; Comunale n. 7, c.so Trapani 150; Comunale n. 11, via Lanzo 98; Comunale n. 12, c.so Vercelli 236; Comunale n. 17, c.so Vittorio Emanuele 182; Comunale n. 26, via Teodoreto 7; Comunale n. 30, c.so Cosenza 39; Della Rocca, via della Rocca [illegible], via dei Mille; Ducato, via Barletta 94/A; Ferrando, c.so Regina Margherita [illegible]; Gualdi, c.so Unione Sovietica 85; Lucente, via Valentino Carrera 88; Lucento, via Oglianico 4; Monge, via Livorno 2; Muratore, via Garibaldi 14; Ormezzano, via Genova 64; San Francesco da Paola, via S. Francesco da Paola 10.

Chiamate lavoro

• Le offerte di lavoro in chiamata pubblica martedì prossimo saranno effettuate presso il cinema Ambra. Sono richiesti, tra gli impiegati, 9 esecutori amministrativi, 6 archivisti dattilografi, 3 dattilografe, 2 educatori assistenziali. Tra gli operai qualificati si cercano 8 saldatori carpentieri, 5 saldatori tubisti, 7 addetti alla manutenzione elettrica, 3 muratori.

Turni per benzinai

• L'Ugica-Ascom ha annunciato i turni dei benzinai per il mese di agosto: oggi (C-D); lunedì festa per C; sabato 8 agosto (D-C) domenica 9 (D); lunedì 10 festa per D; sabato 15 (C); domenica 16 (A); lunedì 17 festa per A; sabato 22 (B-A); domenica 23 (B); lunedì 24 festa per B; sabato 29 (A-B); domenica 30 (A); lunedì 31 agosto festa per A.

Musica nell'ex O.P.

• Sino al 9 agosto nell'ex ospedale psichiatrico di Grugliasco si svolgerà «*Nove notti e mezzo... estate*», serie di incontri e momenti di festa, ballo e divertimento nei locali ristrutturati dall'ex cucina del manicomio. Tutte le sere dalle 19 alle 22 suoneranno gruppi musicali e funzioneranno un ristorante e un servizio bar gestito dall'Arci Valle Susa. Le serate si svolgono nell'ambito di «*L'uomo e il cibo*».

Museo della montagna

• Sino al 18 ottobre al museo della montagna sarà esposta la mostra temporanea: «Nuova Zelanda, Alpi e vulcani nel Sud Pacifico». Nella sala video invece si proietta sino al sei settembre «Ritratto con montagne».

Immagini di poesia

• Il centro studi Anna Kuliscioff organizza per ottobre la mostra «Immagini di poesia». La rassegna (che si prefigge di presentare una panoramica completa della cultura poetica contemporanea con il supporto di immagini pittoriche, grafiche e fotografiche) è suddivisa in otto sezioni di cui 4 (editoria, tema libero, interpretare Leopardi, il verso ed il segno nella scuola) aperte a tutti.

Linea 4 cambia percorso

• A causa di lavori ai binari in via Bacchi, il tram numero 4 (direzione piazza Donatori di Sangue) ha subito una variazione di percorso: da corso Re Umberto, angolo corso Stati Uniti, proseguirà per corso Re Umberto, corso Vittorio. Da via XX Settembre, riprenderà il percorso normale. Il capolinea delle linee 31 e 32 sbarrato, Ippodromo, sarà spostato in corso Vittorio, angolo via Massena.

Faraualino a Giaveno

• Stasera alle 21 Gipo Farassino si esibisce in concerto al Parco Comunale nell'ambito di «Giaveno estate '87».

INDIRIZZI UTILI

CAFARDS c. V. Emanuele 179, tel. 650.4834.
«IL RISTORANTE» Ravignano aperto ad agosto alla sera. Tel. 660.5224.
RISTORANTE La Saccaccia, tel. 661.0405.
RISTORANTE LA CLOCHE t. 894.213.
RESTAURANT MAXIME [illegible] 447.3877.
ACCONCIATURE CARLA solarium corso Rosselli 89, tel. 596.088.
ANNALISA & PAOLO, salon, acconciature, solarium. Tel. 442.207 (aperti tutto agosto). P.za Bernini 11, Torino.
ANTONIO CONSIGLIO haut coiffeur, corso De Gasperi 36/d, tel. 583.862.
COIFFEUR GIANNI TOMA, tel. 308.904.
ESTETICA BENAZZI c. De Gasperi 36, tel. 594.207 (2° piano) 11-18,30.
NINI PETTENUZZO COIFFEUR via Alfieri 19, tel. 530.844 - 536.842.
NUCCIO COIFFEUR corso Trapani 4.
SOLARIUM Top sun, t. 327.904 ore 9-20.
ABBIGLIAMENTO BAMBINI BABY CLUB, via Nizza 43, tel. 620.808 orario continuato tutto l'anno 9,30-19,30. Sconti su tutta la merce per rinnovo locali.
CANETTA v. Garibaldi 10, tel. 518.681.
CARLO FIORI corso Einaudi 1, tel. 584.844.
COLORIFICIO TORINO via S. Donato 60, tel. 481.701, carte parati, cooperamenti, tendaggi. Chiuso 8-27/8.
ELETTRODOMESTICI GALLENCA TV Videoregistratori hi-fi. Via S. Donato 44, tel. 483.268 - 487.644. Chiuso lunedì.
GIRARDI, via Filadelfia 237/9, saldi fine stagione e fine serie sedie tavoli e mobili da giardino.
OTTICA BRECCO lenti a contatto (aperto agosto) piazza V. Veneto 8, tel. 882.561.
OTTICA DI PRECISIONE sviluppo e stampa in 8 ore. Occhiali in pochi minuti. Fotoassere islandese. Via delle Orfane 8, tel. 553.608.
PROFUMERIA GANORA v. Cibrario 17 bis.
TINTORIA AUGUSTA via Vanchiglia 20, tel. 886.217. Chiuso dal 9 al 18 agosto.
LAVATRICI IDRAULICA ripara tel. 331.091.
TELEVISIONI RIPARAZIONI tel. 488.209.
TV da riparare? Tele SOS tel. 738.1535.
TV GUASTO? Videosoccorso 739.8089.
TV ASSISTENZA TV tel. 472.410.
TV riparazioni rapide tel. 473.0277.
CHIRURGO MEDICO DENTISTA, orario continuato 8-20 dal lunedì al venerdì, sabato ore 9-14. Odontotecnico in sede. Aperto tutto agosto. Tel. 744.840.
DENTISTA aperto anche festivi ore 9-20 esecuzione e riparazione protesi urgenti via Cernaia 18, tel. 513.366.
MEDICO DENTISTA orario continuato, via C. Alberto 55, tel. 530.042, riparazioni ed esecuzioni protesi urgenti.
AUTOFFICINA ELETTRAUTO, gomme, carburatori, carrozzeria. Interventi su strada. Tel. 787.811.
AUTOSOCCORSO t. 266.000 tutti i giorni.
ELETTRAUTO tel. 200.000.
AUTORIPARAZIONI tel. 200.000.
AUTOSOCCORSO tel. 200.000.
AUTOLAVAGGI tel. 200.000.
ELETTRAUTO via Ormea 90, tel. 682.020.

Se la vostra attività prosegue anche in «tempo di ferie»
Informate i torinesi tramite questa rubrica, rivolgendovi alla
PUBLIKOMPASS S.p.A.
Via Roma 80
Via Marenco 32
tel. 65.211

E' mancato all'affetto dei suoi cari
Mario Naretto
di anni 79
L'annunciano la moglie **Cesarina**, il figlio **Gianfranco**, la nuora **Luisella**, la sua adorata nipote **Jessica** e parenti tutti. I funerali avranno luogo sabato 1° agosto 1987, ore 14, partendo da Villa Ida, Lanzo Torinese. Benedizione chiesa Gesù Operaio, via Leoncavallo 18, Torino, ore 14,30. La presente è partecipazione e ringraziamento.
— Torino, 31 luglio 1987.

Il **Reparto Rotative** partecipa al dolore del collega Gianfranco per la scomparsa del PAPÀ.

L'**Amministratore Delegato**, i **Dirigenti** e i **Dipendenti** tutti della **Editrice La Stampa S.p.A.** si uniscono al dolore di Gianfranco per la morte del padre
Mario Naretto
— Torino, 31 luglio 1987.

Chi ti ha conosciuto ti ha amato. Dopo tante sofferenze sopportate con tanta dignità, è mancato
Emerico Boggione
ex allievo atleta Rin-Ski
Ne danno il doloroso annuncio l'amata moglie **Anna**, gli adorati figli: **Piero** e **Gloria** con **Daniela** e **Flavio**. I funerali avranno luogo oggi alle ore 14,30 nella parr. Patrocinio S. Giuseppe. Non fiori ma offerte al Centro Tumori. La presente è partecipazione e ringraziamento.
— Torino, 31 luglio 1987.

PAPÀ ci hai lasciati troppo presto.

Con immenso dolore lo piangono la **Rita**, i suoceri **Amelia**, **Walter**, il cognato **Bruno** e famiglia.

Ida, **Luigi**, **Marina** lo ricorderanno sempre.

Gli amici di sempre: **Berta** e **Carmelo** lo ricordano.

Carlotta, **Leonardo**, **Silvia** ed **Enzo Paduelo**, si uniscono con immenso dolore ai familiari per la scomparsa del caro EMERICO.

Riccardo, **Maria** e **Giuliana**, profondamente commossi, si uniscono al dolore per la scomparsa di EMERICO.

Laura Conato e famiglia si uniscono con affetto al dolore dei familiari di EMERICO.

Daniela ti ricorderà per sempre.

Condomini, **inquilini** e **negozi** di via Garessio 23 e via Genova 61 partecipano al dolore della famiglia per la scomparsa di
Emerico Boggione
— Torino, 1 agosto 1987.

Il **Presidente**, i **Componenti** il **Consiglio Generale**, il **Consiglio di Amministrazione** ed il **Comitato Esecutivo** del **Banco di Sicilia** partecipano, con profondo cordoglio, la scomparsa del
COMM. ING.
Arrigo Usigli
già per molti anni stimatissimo Consigliere Generale e Consigliere di Amministrazione dell'Istituto e si associano, con sentimenti di sincera solidarietà, al dolore dei familiari.
— Palermo, 31 luglio 1987.

Il **Presidente** ed i **Componenti** il **Collegio dei Sindaci** del **Banco di Sicilia** si associano, con sentito cordoglio, al lutto dei familiari per la scomparsa del
COMM. ING.
Arrigo Usigli
già per molti anni stimatissimo Consigliere Generale e Consigliere di Amministrazione dell'Istituto.
— Palermo, 31 luglio 1987.

Il **Direttore Generale del Banco di Sicilia**, interprete anche dei sentimenti del **Personale**, partecipa al cordoglio della famiglia per la scomparsa del
COMM. ING.
Arrigo Usigli
ricordandone le elevate doti umane e professionali profuse nell'espletamento dei suoi alti incarichi.
— Palermo, 31 luglio 1987.

E' mancata
Piera Agnona in Beltramo
L'annunciano: **Anselmo**, **Adriana**, **Roberto** e **Franco**. Funerali sabato 1° agosto ore 11 Cimitero Generale.
— Torino, 31 luglio 1987.

E' mancata all'affetto dei suoi cari
Clotilde Rosa vedova Spertino
Con infinita tristezza lo annunciano i figli **Giandomenico** e **Maria Angela**, la sorella **Rosina**, la nipote **Morena**, il nipote **Luciano Cavallari**, cugini e parenti tutti. I funerali avranno luogo sabato primo agosto '87 alle ore 14,30 nella parrocchia di Santa Margherita, strada Sant Vincenzo 146, indi la cara salma proseguirà per Rivoli dove sarà tumulata nella tomba di famiglia.
— Torino, 30 luglio 1987.

Lo **Studio Commercialista Spertino-Pecco** con i **Collaboratori** tutti, si unisce al dolore di Giandomenico e Mariangela Spertino per la scomparsa della mamma
Clotilde Rosa Spertino
— Torino, 31 luglio 1987.

Paolo e **Paola Pecco**, fraternamente vicini a Lalla e Giando ricordano con affettuoso rimpianto la «RAGAZZA DEL '98».

Ugo e **Kay Baller** con **Pierluigi** e **Marzia**, partecipano al dolore degli amici Giandomenico e Mariangela Spertino, per la perdita della loro cara MAMMA.

Il **Consiglio di Amministrazione** ed il **Personale** della **Industrial Service S.r.l.** partecipano al dolore di Giandomenico e Mariangela Spertino per la scomparsa della mamma
Clotilde Spertino
— Torino, 31 luglio 1987.

Renato Ros Vasca partecipa al dolore.

Gigi, **Marcello**, **Silvia**, **Simona** e **Cinzia Grasso** si uniscono al dolore dell'amico Giando per la scomparsa della sua cara mamma
Rosa Clotilde ved. Spertino
— Torino, 31 luglio 1987.

Mario Ravaioli e famiglia partecipano al lutto dell'amico Spertino.

Gli amici dello **Sporting** sono vicini a Giando:
famiglia Bonelli
Gino Piemonte
famiglia Conconi
Mario Borgiani
Lalla Lina Deleso
famiglia Verderino
famiglia Bernardone
famiglia Dellacroce Grasso
Ada Bonelli
Maria Lisa Ferraresso Ricci
Andreana Gigi Girotti
Gianni Marisa Cappella
Giorgio Carmen Bertamini
Adriana Zurletti
Maria Marisa Zambrini
Franco Meucho
Giorgio Florio
Franco Paganelli
[illegible] Dellacroce
Piero Denisi
Franco Gerbaudi

Mirta, **Gianni Rotoni**, partecipano commossi.

Rita, **Virginia**, **Clementina**, **Grazia** e famiglie sono vicini a Lalla e Giandomenico.

Presidente, **Consiglieri**, **Direttore** e **personale Circolo della stampa** si uniscono al dolore di Giandomenico Spertino.

Armando, **Alberto** e **Ida Marcellino** Lalla Lina Capelli.

Famiglia Pastore e **Dirigenti Panino Garbagno Spa** sentitamente partecipano al dolore della dottoressa e del ragioniere Spertino per la perdita della loro mamma
Clotilde Rosa
— Giaglione, 1 agosto 1987.

La **Spa Gribaldi & Salvia** partecipa al dolore del rag. Spertino per la perdita della cara mamma signora
Clotilde Rosa ved. Spertino
— Rivarolo Canavese, 31 luglio 1987.

Partecipano al lutto le famiglie **Gribaldi**, **Salvia**, **Gentilezza**, **Benetti**.

Beppe e **Rosa Di Natale** con **Carla Rossi** partecipano al dolore della famiglia.
Clotilde Rosa ved. Spertino
— Torino, 31 luglio 1987.

Azionisti, **Consiglio di amministrazione**, **Sindaci** e **Maestranze** delle **Officine Canavesane Ossa-Cogne** partecipano al dolore del ragionier Giandomenico Spertino, presidente del Collegio sindacale, e della sorella dottoressa Mariangela per la scomparsa della mamma, signora
Clotilde Rosa ved. Spertino
— Salassa Canavese, 1° agosto 1987.

Gualtiero e **Beatrice Perotti**, **Annalisa** e **Graziella Rostagno**, **Renato** e **Giovanna Rostagno** sono vicini agli amici Giandomenico e Mariangela.

Benvenuto Gamba con i **collaboratori** tutti dello **Studio notarile** partecipa commosso al lutto del rag. Giandomenico e della dottoressa Maria Angela Spertino per la scomparsa della MADRE.

La **Pivit Colombotto S.p.A.** prende parte al dolore della famiglia Spertino per la scomparsa della MAMMA.

Colombotto Rosso Ing. Luigi e famiglia si uniscono al dolore dei familiari.

Liliana e **Carlo Gorgino** prendono parte al dolore dei familiari.

Serind S.r.l. partecipa al dolore della famiglia.

S.I.R.I. S.p.A. Amministratori Sindaci e **Collaboratori** tutti partecipano al dolore dei famigliari.

Sabina, **Maria**, **Mauro**, **Laura Ferrero** prendono parte al lutto dei familiari.

Aldo e **Cristiana Pombo** si uniscono al dolore.

Romano Gatty Roberto e **Lina Cappellaro** sono affettuosamente vicini a Giando e Lalla.

Partecipano con affetto al dolore di Giandomenico e Lalla i cugini:
Guerino e Rita Spertino
Luigina Bosello ved. Spertino
Ercole e Fausta Spertino
Giovanni e Pasqualina Barbero
Secondo, Rivo Barbero e famiglia
Domenico e Margherita Barbero
Pierluigi, Rita Alma e famiglia
Diego e Paola Minardi
Alessandro Bonomelli

Luciana è affettuosamente vicina a Lalla e Giando.

Titolare e **Dipendenti** della **Rivaplast** partecipano al lutto della famiglia Spertino.

Terry partecipa al dolore di Giando e Lalla per la perdita della MAMMA.

Sono affettuosamente vicini a Lalla e famiglia:
Anna Rosina
Antonio Pugno
Anna Finotti
Bruna Peiron
Elio Peligioni

Francesca Luciano Capannone
Mariangela Angelo Caramello
Giovanna Mario Perenzi
Mini Renato Pol
ricordano con filiale affetto la carissima signora CLOTILDE.

La famiglia **Sciandra** affettuosamente partecipa al dolore dei figli.

L'**Ordine dei Dottori Commercialisti** di Torino partecipa al dolore della famiglia per la scomparsa della signora
Clotilde Rosa
vedova del Grand. Uff. Dott.
Giuseppe Spertino
Presidente Onorario dell'Ordine
— Torino, 31 luglio 1987.

Presidenza, **Consiglio Direttivo**, **Soci** tutti **Segreteria Società Promotrice Belle Arti** si associano al dolore del Tesoriere rag. Spertino per la scomparsa della MAMMA.

Vanda Basano e famiglia partecipano al dolore dell'amico Giandomenico Spertino.

Andrea ed **Esa Pecco** si uniscono al dolore dell'amico Giandomenico Spertino.

Ornella e **Pierluigi Marcello** partecipano al dolore.

Guido e Fabo Bosio
Piero e Danilo Broni
Vittorio e Gigi Orlando
Giorgio e Gustavo Trevi
sono particolarmente vicini a Lalla e Giando.

Troppo presto ci ha lasciati il nostro caro
Patrizio Gallo
Lo piangono inconsolabili la mamma, la sorella **Deborah**, la nonna, zii e cugini tutti. La tumulazione avverrà alle ore 10,30 del primo agosto nel cimitero di Torino Sud. La presente serve da partecipazione e ringraziamento.
— Torino, 1 agosto 1987.

La famiglia **Siveri** partecipa con vivo dolore alla scomparsa del caro PATRIZIO.
— Torino, 1 agosto 1987.

Antonella e **Riccardo Arcagna** piangono la morte dell'amico PATRIZIO.

Ti ricordiamo affettuosamente **Marco**, **Anna**, **Germana**.

Caro PAT non ti dimenticheremo mai:
Mario Sergomini
Mirella Sesti
Janet Carruti
Paolo Carnelli
Claudio e Rossana Lavagno
Mauro Mantovan
Pedi e Alessandra Pastorelli
Elisabetta Azzetti
Fulvio e Paola Truscelli
Pier Cesare Val
... e Amici tutti.

Gianni, **Barbara** e **Marco Mancella**, con la mamma **Claudia**, piangono la perdita del caro PATRIZIO.

Partecipano al dolore gli amici:
Marco Rosta
Massimo Badalato
Gabriella Jeannes
Gianni Buonaccino
Paolo Alessandri
Jo e Michelle Bonchetti

Claudia e **Rossana** costernati piangono l'indimenticabile amico PATRIZIO.

La famiglia **Gasar** e **Clarisse** si uniscono al dolore della mamma, della sorella e della nonna Camilla per la prematura scomparsa di PATRIZIO.

Oscarina, **Cristina** e **Roberto** partecipano al dolore di Violetta, Deborah, nonna e zii per la prematura morte del caro PATRIZIO.

PATRIZIO sarai sempre con noi
Cristina Crescl
Franco Claudio Stefano Rosso
Simona Daniela Sarmente
Roberta Lina Li Russo
Paola Germano
Rosamaria Messaglia
Marina Ferrero
Cristiana Dellamea
Cesare Siccia Rossi

Partecipano al dolore **Davide Zurletti** e **Kristina**.

Cristianamente è mancato
Clemente Gallo
anni 86
Lo piangono: moglie, figli, genero, nuore, fratello, suocera, cognati e parenti tutti. Funerali sabato 1° agosto ore 15 parrocchia San Giovanni Bosco, viale Cervi 6, Cascine Vica - Rivoli.
— Rivoli, 31 luglio 1987.

E' mancato
Silvio Romiti
di anni 84
Lo piangono i figli **Ivana**, **Ezio**, **Ernestina** e famiglie, i nipoti **Giorgio**, **Roberto**, **Eleonora** e **Morgan** e parenti tutti. Funerali in Settimo sabato 1° agosto alle ore 15,30, via Tagliamento 8.
— Settimo, 31 luglio 1987.

E' mancato
Bruno Coppo
Lo annunciano la moglie **Paola**, i figli **Stefano** e **Lorenzo**, il fratello **Sergio**, la cognata **Ambra**, il nipote **Simone** e parenti tutti. Il funerale domenica 2 agosto ore 15 cimitero di Pecetto. Non fiori ma offerte per la lotta contro i tumori.
— Torino, 31 luglio 1987.

La famiglia **Alfredo** e **Attilio Accorsi** partecipa con dolore.

Addoloratissimi partecipano al lutto **Ennio Ciril**, **Elena** e **Silvia Zerin**, **Gianpiero Bertolino**, **Danila Jaron** e **Personale degli Studi Ciril** e **Bertolino**.

La famiglia **Bolli**, commossa, partecipa.

La famiglia **Martini**, **Salsasoglia**, **Cabas** profondamente addolorate sono vicine a Paola, Stefano, Lorenzo.

I dipendenti della **Ditta Coppo** partecipano al dolore della famiglia.

La famiglia **Ferrero-Palmetto** partecipa.

Partecipano commossi per la scomparsa del caro e indimenticabile BRUNO gli amici:
Aurelia Giorgio Bandiera
Patrizia Giacobone
Lucia Bosino
Tiziano Armando Regazzoni
Laura Paola Travo
Rossanna Sergio Bronzo
Luisa Maria Bellino
Giovanna Claudio Ferrero
Marinella Elio Bandiera

E' mancato all'affetto dei suoi cari il
conte Alessandro Crotti di Costigliole
Lo piangono i figli **Sergio**, **Alberto**, **Orsola**, nipoti, nuore, cognati e parenti tutti. La salma partirà dal Mauriziano lunedì 3 ore 8,30 per Costigliole ove si svolgeranno i funerali alle 10,45. La presente è partecipazione e ringraziamento.
— Torino, 31 luglio 1987.

La **Saggas Spa** prende parte al dolore di Alberto Crotti per la perdita del PAPÀ.

Improvvisamente è mancato all'affetto dei suoi cari
Aldo Cravero
anni 79
Lo piangono la moglie **Maria**, i figli: **Alberto** con **Rossana** e nipoti **Davide**, **Adriana**, **Anna**; **Piero** con **Olga** e nipoti **Paola** e **Dario**; cognate e parenti tutti. Funerali sabato 1° agosto ore 14,30 parrocchia Pozzo Strada.
— Torino, 31 luglio 1987.

I consuoceri **Carlo** ed **Irma Paolizzi** partecipano al dolore di Piero e famiglia Cravero.

Direzione Generale, **Dirigenti** e **Collaboratori** della **Kleber Italiana spa** partecipano al dolore del rag. Piero Cravero, responsabile del Centro Meccanografico, per la perdita del PADRE.

I **Condomini** di C.so **Monte Cucco 84** partecipano al lutto della famiglia Cravero.

Improvvisamente è mancato
Arturo Terreri
Addolorati lo annunciano: la moglie **Teresa**, i figli **Carmine** e **Laura**, nuora, genero, gli adorati nipotini **Alessandro** e **Donatella**, parenti tutti. Funerali lunedì 3 agosto ore 10,15 parrocchia Sacra Famiglia.
— Torino, 31 luglio 1987.

Trasvolatore della Crociera del Decennale e della Crociera del «Sorci Verdi», Pluridecorato al Valor Aeronautico e Militare
L'ATLANTICO
Aldo Boveri
è tornato a volare. Gli sono vicini, come sempre, la moglie **Rosita Grieco**, la figlia **Maria Gina** con **Ennio** ed **Emanuela**, il figlio **Bruno**, il fratello Monsignor **Don Edoardo** e la sorella **Ines**, i nipoti **Boveri**, **Belli**, **Sobrino**, **Zillani** e i parenti tutti. I funerali si terranno alle ore 17 del giorno 1 agosto nella parrocchia di San Calocero a Sale, Alessandria. Per espresso desiderio dell'estinto, non fiori ma opere di bene.
— Sale, 1 agosto 1987.

La famiglia **Mazzoni** sono vicina a Rosita, Gina e Bruno per la scomparsa del caro
Aldo Boveri
— Torino, 31 luglio 1987.

Colleghi e **Personale** della **Divisione Oculistica** dell'**Ospedale di Savigliano** partecipano al dolore della dottoressa Valentina Gasaldo per la scomparsa del papà
Luigi Gasialdo
— Savigliano, 1 agosto 1987.

Cristianamente è mancata all'affetto dei suoi cari
Adele Naretto Rosso in Garda
Ne danno il triste annuncio il marito **Rodolfo**, il figlio **Piergiorgio** con **Laura** ed **Andrea**, parenti tutti. Funerali sabato 1° agosto ore 16 chiesa parrocchiale.
— Favria Canavese, 31 luglio 1987.

Angelo e **Letizia Gamerone** partecipano al lutto.

Lino, **Egidio** e famiglia **Bellandini** si uniscono al dolore dello zio Rodolfo e famiglia.

Augusto, **Rossana**, **Maria Bianca** partecipano commossi al dolore di Giorgio e famiglia.

Si uniscono al dolore di Piergiorgio e Laura gli amici:
Marilena, Giuseppe Airoldi
Mauri Billia
Carmen, Valerio Campagnolo
Giuliana, Andrea Daria
Florence, Mario Gargano
Graziella, Giorgio Giulio Tos
Tiziana, Adriana Gallo, Ignazio
Nana, Franco Chiara
Gianna Mario, Gigi Lava
Annamaria, Renzo Lupino
Isa, Pierluigi Maria
Lucia, Arturo Maggiorotti
Elisabetta, Pierdaniele Pollano
Mara, Angelo Rettani
Claudio Rey
Lia, Tino Riva
Anna, Dario Riccardo
Giorgio Robino
Graziano, Franco Rossanello
Enrica, Stefano Serabiia
Renata, Mario Tirone
Mario Turino
Tony Ziglioni
Daniela, Luciano Zilzolo
— Ivrea, 31 luglio 1987.

L'**Amministratore** ed i **Colleghi Sindacali** della **Trasformazioni Tessili S.p.A.** partecipano al lutto del direttore generale dott. Garda, per la scomparsa della mamma
Adele Naretto Rosso
— Torino, 1 agosto 1987.

Dipendenti, **Agenti** e **Collaboratori** della **Trasformazioni Tessili S.p.A.** esprimono sentitissime condoglianze al direttore generale dott. Garda, per la perdita della MAMMA.

Mimi e **Franco Rocchia** prendono commossi viva parte al dolore di Piergiorgio per la perdita della mamma signora
Adele Naretto Rosso
— Torino, 1 agosto 1987.

Gino Fossanna e **Giulia Alberto** partecipano al lutto della famiglia del dott. Garda per la dolorosa perdita della signora
Adele Naretto Rosso
— Torino, 1 agosto 1987.

Silvio e **Nadia Dal Piano** e figli partecipano al dolore di Piergiorgio e Laura.

La mia cara mamma mi ha lasciata per raggiungere serenamente il mio papà
Antonina Sampò ved. Gremaglia
Lo annunciano la figlia **Franca**, la sorella **Maddalena** con il marito **Angelo** e gli adorati **Roberto** e **Marina**, cognati e nipoti tutti. I funerali avranno luogo lunedì 3 agosto alle ore 10,15 parrocchia Madonna di Campagna, indi la cara salma proseguirà per il cimitero di Bene Vagienna. Rosario sabato 1° agosto ore 17,30 nella stessa parrocchia. Non fiori, ma opere di bene per espresso desiderio dell'Estinta.
— Torino, 31 luglio 1987.

Roberto e **Marina** con mamma e papà ricordano la cara zia NINA con affetto imperituro.

Con sincero affetto partecipano al dolore di Franca per l'immatura ed improvvisa scomparsa della cara MAMMA, Franco e Lucia Bonsignore.

Ottavia, **Valentino** e **Antonella** [illegible] sono vicini all'amica Franca in questo triste momento per la scomparsa della cara MAMMA.

Clivio e **Roberta** si uniscono al dolore di Franca per la scomparsa della cara MAMMA.

RINGRAZIAMENTI

I familiari della compianta
Giovanna Ferrero ved. Castino
profondamente commossi dalla dimostrazione di affetto tributata alla loro cara, ringraziano sentitamente quanti hanno preso parte al loro dolore. Un ringraziamento particolare alla signora Maria e Jolanda unitamente alla cognata Carla per le affettuose ed assidue cure prestate. Messa di trigesima sarà celebrata il giorno 29 settembre alle ore 18,30 nella parrocchia Gran Madre di Dio.
— Torino, 1 agosto 1987.

ANNIVERSARI

1977 — 1987
Mario Biglietti
Ricordandoti sempre.
— Torino, 1 agosto 1987.

Agosto 1986 — Agosto 1987
dott. Giorgio Viriglio
I tuoi cari ti ricordano con infinito rimpianto.

Camilla, **Daniele**, **Germano**, **Corrado**, **Cristina**, **Gianstefano**, **Ariela**, **Marinas** con profondo rimpianto, ricordano
Giorgio Virigilo
1-8-1986 — 1-8-1987
amico insostituibile ed esemplare servitore dello Stato.

1986 — 1987
Ing. Manlio Pesarin
Ti ricordo con tanta nostalgia. Dina.

1983 — 1987
Rino Dirindin
Viviamo nel tuo ricordo. Piera, Mauro.

1986 — 1987
Edgardo Chino
vivi sempre nei nostri cuori.
— Torino, 1 agosto 1987.

1-8-1977 — 1-8-1987
Massimo Berra
Nel decimo anniversario della sua scomparsa papà e Mimi con tanto affetto ti ricordano a tutti coloro che ti hanno voluto bene. La Messa in suffragio sarà celebrata alle ore 18,30 presso la parrocchia di Berra, sabato primo agosto.
— Berra, 1 agosto 1987.

1983 — 1987
Maria Gaudino Riccadonna
I suoi cari la ricordano con affetto e rimpianto.

1980 — 1987
Ida Boglione
Con immutato rimpianto i suoi sabato 18,30 S. Giovanni.

Orario accettazione necrologie ed adesioni
Sportelli Salone LA STAMPA Via Roma, 80
Ore 9-12,30; 15-18,30 Sabato 9-12,30
Sportelli LA STAMPA Via Marenco, 32
Tutti i giorni compreso il sabato ore 8,30-12,30; 14-21.
Domenica dalle ore 18,30

Oggi e domani le grandi manovre di bonifica

UN ESERCITO DI VOLONTARI PER «VALSUSA PULITA»

Sveglia all'alba o quasi per gli 800 volontari (ma con militari e personale di coordinamento erano quasi mille), che da stamattina scarpinano per i prati, boschi, rive e torrenti dell'Alta Valsusa. Sono i «puliori», che hanno aderito all'iniziativa di «Stampa Sera» di raccogliere le immondizie ed i rifiuti sparsi ovunque.

Ognuno, munito di pala, rastrello, guanti e stivali, sacchi ed attrezzi diversi, si è presentato nei Comuni, dove è stato allestito il centro di ritrovo. Molte le ragazze, tanti gli scout, i giovani, numerosi i villeggianti. Alle 8,30 sono partite le squadre d'intervento, seguite da automezzi pesanti e leggeri per la raccolta dei rifiuti, che verranno depositati nei grandi container messi a disposizione dall'Almeri e dall'Amer. In seguito i contenitori saranno trasferiti in pianura, perché in Valsusa discariche per i rifiuti urbani non ce ne sono: se ne sta costruendo una a Mattie, ma sarà pronta solo fra 7-8 mesi.

I punti di raccolta verranno inventati e allestiti sul posto, in base alle esigenze che emergeranno di volta in volta. Anche se l'operazione «Valsusa Pulita» è soprattutto dimostrativa e provocatoria, alla fine saranno alcune decine le tonnellate di pattume raccolte, così come accadde nella prima edizione nel 1984. Ottima almeno per oggi le condizioni atmosferiche.

La collaborazione degli enti pubblici e di privati è stata ampia: Comunità montane e Comuni hanno messo a disposizione uomini e strutture. La *Cassa di Risparmio di Torino* ha sponsorizzato l'iniziativa e le bacheche di legno per illustrarle sono state realizzate dall'artigiano Remigio Eydallin della frazione Cad di Oulx. Sono state sistemate in ognuno dei dodici comuni dell'alta valle con la cartina (scala 1:50.000) realizzata da «Stampa Sera» e rimarranno in loco stabilmente. La mappa riporta la viabilità della zona, con strade statali, provinciali, minori e relativa percorribilità.

Già sin dalle prime ore di lavoro la situazione è apparsa allarmante: nei prati, sulle rive dei torrenti, nei boschi, c'è di tutto. Sacchetti di nailon a migliaia, carcasse di animali nella Dora Riparia, latte e lattine, discariche grandi e piccole, elettrodomestici fuori uso, macerie, mobili a pezzi.

Per un intervento razionale sul territorio sono state predisposte le aree di raccolta: molte sono zone turistiche frequentate dai torinesi, i quali da domani ritroveranno i prati verdi e lindi. Stamattina si è cominciato a lavorare a Giaglione e nei suoi boschi; poi nelle borgate di Oravere. A Salbertrand si è cominciato a ripulire nei prati attorno al parco. Invece a Beaulard i volontari hanno subito «aggredito» la pineta. Volontari anche a Sestriere, da Borgata al Chisonetto; squadre a Cesana e Claviere. Bardonecchia ha ben tre aree da ripulire: via Tuvià, in Valle Stretta, al Campo Smith.

Domani si lavorerà a Bardonecchia ed a Chiomonte; ad Oulx ci sarà anche la polentata nella pineta di Fellotaieur, mentre a Sportinia si interverrà in località Prariond e in paese. Ed a conclusione di queste due giornate di lavoro e di impegno ecologico, polenta, salsiccia ed allegria per tutti. L'appuntamento è per domani alle 12.

STAMPA SERA
marvin
CONCORSO FOTOGRAFICO
15 luglio-15 settembre 1987
«marviniade 87»

TAGLIANDO DI PARTECIPAZIONE

Nome
Cognome
Via
Città
Telefono
Titolo dell'opera

Dichiaro di aver eseguito personalmente nel 1987 l'opera allegata ed accetto in ogni sua clausola il regolamento del concorso sotto riportato.

firma

IL TEMA SCELTO

☐ SPORT - Ognuno di noi è protagonista sportivo: come, quando, perché.
☐ VACANZE - Luci ed ombre delle vacanze.
☐ ECOLOGIA - Denunciate con le immagini lo scempio delle discariche e l'abbandono irresponsabile dei rifiuti.

REGOLAMENTO

CONCORSO FOTOGRAFICO

Il concorso è aperto a tutti i fotoamatori non professionisti. Ogni partecipante potrà presentare un massimo di 2 opere in b.n. e di 2 opere a colori (stampe) per ogni tema.
Ogni opera presentata dovrà essere su retro, debitamente compilato in ogni sua parte, firmato ed applicato con adesivo trasparente, il tagliando di partecipazione che «Stampa Sera» pubblicherà dal 15 luglio al 15 settembre. Non saranno accolte opere con il tagliando in fotocopia.
Le stampe dovranno avere il lato maggiore compreso fra i 24 ed i 30 centimetri e dovranno pervenire, opportunamente imballate, entro il 15 ottobre 1987 a «Stampa Sera» - Marviniade 87, via Marenco 32 - 10126 Torino oppure a Marvin - Marviniade 87, piazza Lagrange 45 - 10123 Torino.
Le foto saranno messe a disposizione di coloro che ne vorranno la restituzione, unicamente dal 1° al 31 dicembre 1987 presso il negozio Marvin - piazza Lagrange 45 - Torino.
I premi verranno assegnati a giudizio insindacabile della giuria. Essi saranno così ripartiti:

Tema: *Ognuno di noi è protagonista sportivo: come, quando, perché.*
1° premio:
App. Foto Contax 167 + 50/1.4 + 28/2.8 + 135/2.8
2° premio:
Videoregistratore VT 110 Hitachi
3° premio:
App.: Foto Yashica TAF
dal 4° al 10° premio:
Occhiale Ray-ban Olympian I

Tema: *Luci ed ombre delle vacanze.*
1° premio:
Telecamera Sony Pak 10
2° premio:
Philips kubo laser imp. Hi-Fi FCD 563
3° premio:
Radioregistratore Panasonic RX FN 17
dal 4° al 10° premio:
Autoradio Inno-hit

Tema: *Difendiamo l'ambiente: denunciate con le immagini lo scempio delle discariche e l'abbandono irresponsabile dei rifiuti.*
1° premio:
Telecamera Philips VKR 6638
2° premio:
Binocolo Swarosky 7x50
3° premio:
TVC Inno-hit 14" TV Color
dal 4° al 10° premio:
Occhiale Ray-ban Olympian I

Le opere verranno giudicate entro il 31-10-1987 in base a criteri di carattere estetico, al buono tecnica fotografica e di aderenza al tema proposto.
Le opere più meritevoli potranno essere esposte al pubblico presso il Salone La Stampa - via Roma 80 - Torino e potranno essere pubblicate su Stampa Sera previa la doverosa citazione degli autori.
Stampa Sera si riserva perciò ogni diritto di loro pubblicazione apportando anche, se necessario, eventuali tagli o modifiche di formato secondo le necessità redazionali.

Fino al 30-9-1987
SCONTO 25%
sul prezzo di listino dello sviluppo e stampa a colori presentando questo tagliando a MARVIN - piazza Lagrange 45 - Torino

ristoranti aperti oggi

RISTORANTI APERTI SABATO 1 AGOSTO

Gli asterischi indicano:
* aria condizionata
** dehors
*** dehors e aria condizionata

ZONA CENTRO: A la Mole, v. Verdi 12, tel. 839.6841; **Al Primo Piano***, v. Po 20, tel. 832.892; **Al 34**, v. Montebello 34, tel. 831.712; **Arcadia**, p. Castello 29, tel. 832.039; **Asia***, v. S. Massimo 4, tel. 830.979; **Balbo***, v. Doria 11, tel. 511.743; **Bearsi***, v. S. F. d'Assisi 21, tel. 546.769; **Bianchini**, v. Gioia 3, tel. 544.720; **Bogartimar***, v; Arsenale 6, tel. 511.912; **Da Giuseppe**, v. S. Massimo 34, tel. 812.2080; **Da Ignazio**, v. Rattazzi 1, tel. 534.068; **Da Piero e Federico**, v. M. di Pisa 22, tel. 541.062; **Delle Indie**, v. Verdi 10, tel. 839.7441; **Fiaschetteria Rossa**, v. XX Settembre 1, tel. 545.477; **Hua-Tai**, v. S. Quintino 1/b, tel. 817.974; **Il Cantuccio**, v. Pomba 8, tel. 540.534; **I Tarocchi**, v. S. Dalmazzo 7, tel. 540.249; **La Fenice***, v. Piazza 1, tel. 832.001; **La Magnolia*****, v. Mercantini 6, tel. 518.818; **La Nuova Fenice***, c. S. Martino 6, tel. 883.087; **La Nuova Lampara****, v. A. Doria 21, tel. 540.322; **L'Arcimboldo**, v. S. Chiara 54, tel. 521.1615; **La Scaletta**, v. C. Alberto 49, tel. 542.918; **La Taverna dei Mercanti**, v. Mercanti 25, tel. 511.076; **La Tinaia****, v. Parini 13, tel. 542.531; **Marino**, c. Duca Abruzzi 54, tel. 590.227; **Mellow***, c. Siccardi 15, tel. 511.282; **Mellow***, v. Nizza 3, tel. 669.9174; **Lowenbräu**, v. Arsenale 34, tel. 547.534; **Da Cheng***, v. XX Settembre 42, tel. 548.158; **Shanghai***, v. IV Marzo 5, tel. 547.522; **Nuovo Regio****, p. Castello 117, tel. 511.770; **Nuovo Rodi***, v. Rodi 4, tel. 519.828; **Porto di Savona**, p. Vittorio, tel. 831.453; **Risorgimento**, v. Volta 3, tel. 534.585; **Torino***, v. Nota 7, tel. 521.3065; **Samoa**, v. Montebello 11, tel. 874.713; **Stazione Porta Susa**, p.za XVIII Dicembre 6, tel. 537.206; **Vittoria***, v. C. Alberto 34, tel. 541.928.

SAN SALVARIO - VALENTINO: Al Ghiottone, v. Galliari 12, tel. 653.203; **Al Piatto d'Oro*****, v. Galliari 9, tel. 650.8391; **Angolo Greco***, v. Donizetti 12, tel. 650.3648; **Cesare Verde**, v. Saluzzo 17, tel. 650.6877; **Dante Alighieri****, v. Baretti 2, tel. 669.9229; **Del Chianti**, v. Saluzzo 13, tel. 650.5618; **Feng-Dian*****, c. Massimo d'Azeglio 3, tel. 650.3728; **Filo di Mariana*****, v. P. Tommaso 20, tel. 669.2365; **Fiorentina**, v. Saluzzo 5, tel. 669.2341; **Giapponese***, v. Galliari 16, tel. 650.5218; **Il Papavero*****, c. Raffaello 5, tel. 650.5168; **La Creperie***, v. Saluzzo 77, tel. 650.7610; **La Magione dei Tre***, c. Bramante 81, tel. 690.4872; **La Pace****, v. Galliari 32, tel. 651.5236; **La Pagoda***, v. Cibrario 2, tel. 590.897; **Mandarin***, v. Saluzzo 3, tel. 650.4422; **Nuova Cina***, v. Galliari 9, tel. 669.9008; **Pam-Pam***, c. Vittorio E. 45, tel. 657.121; **Take-Away***, v. M. Cristina 32/d, tel. 669.2416; **Panda**, c. Vittorio 29, tel. 668.8102.

SAN PAOLO: Bambù*, c. Peschiera 187, tel. 272.484; **Gui-Lin***, v. Vigone 30, tel. 447.4343; **King-Hua***, v. Brunetta 19, tel. 331.967; **King-Hua***, c. Racconigi 30/b, tel. 331.271; **I Forchettoni***, v. S. Paolo 52/b, tel. 388.183; **Il Pappagallo****, v. Braccini 57, tel. 334.936; **La Rocca Bianca***, v. Rivalta 23, tel. 335.9854; **La Glara**, v. Barge 15, tel. 447.2797; **La Pergola****, v. Mondrone 9, tel. 290.626; **Maxime***, v. Verzuolo 40, tel. 447.5977; **Mellow***, v. Di Nanni 92, tel. 447.588; **Mignon****, v. Boggiani 4, tel. 380.090; **Al Solito Posto**, v. Asiago 53, tel. 411.4945.

CENISIA - CIT TURIN: Al Grassi*, v. Grassi 9, tel. 547.721; **Al Saffi***, v. Saffi 2, tel. 442.213; **Zaza**, v. P. d'Acaja 57, tel. 749.5128; **Zeng-Yang*****, v. P. d'Acaja 61, tel. 447.5422; **Cit Turin**, v. Duchessa Jolanda 12, tel. 547.503.

CAMPIDOGLIO - S. DONATO - BARELLA: Drago d'Oro*, c. Umbria 20, tel. 494.065; **Etrusco***, v. Cibrario 52, tel. 480.285; **Fiorentina**, v. S. O. Bosco 10, tel. 485.325; **Il Ventaglio***, c. Francia 219, tel. 793.265; **Nord Tennis**, c. Appio Claudio 118, tel. 758.904; **Au Lapin Agile*****, v. Ghemme 1/b, tel. 749.6124; **La Dea***, c. Regina 251, tel. 740.357; **Drago d'Oro***, c. Umbria 20, tel. 494.065.

BORGO PO - CAVORETTO - VAL SALICE: Alberoni**, c. Moncalieri 288, tel. 690.856; **Bellavista****, str. Margherita 162, tel. 832.580, **Cafasso*****, str. Val Salice 178, tel. 650.4534; **Cuoco****, c. Casale 89, tel. 630.416; **Fontana dei Francesi****, str. com. di Pecetto 123, tel. 661.0367; **Gardens****, str. Val Salice 2, tel. 669.9912; **Ghedice****, str. Val Salice 78, tel. 669.2488; **Gran Corona****, c. Moncalieri 502, tel. 661.0100; **Il Pavia**, v.le Thovez 80/b, tel. 669.8672; **Il Peso****, p.za Gran Madre 5, tel. 630.561; **Italia**, str. Superga 45, tel. 890.139; **La Cleala****, str. Fiocardo 3, tel. 690.188; **La Gondola*****, c. Moncalieri 196, tel. 690.488; **La Griglia****, str. al Ronchi 84, tel. 690.911.

RISTORANTI APERTI DOMENICA 2 AGOSTO

Gli asterischi indicano:
* aria condizionata
** dehors
*** dehors e aria condizionata

ZONA CENTRO: A la Mole, v. Verdi 12, tel. 839.6841; **Al Primo Piano***, v. Po 20, tel. 832.892; **Al Fajot****, c. Orbassano 460, tel. 301.035; **Asia***, v. S. Massimo 4, tel. 836.979; **Balbo***, v. Doria 11, tel. 511.742; **Bearsi***, v. S. F. d'Assisi 21, tel. 546.769; **Da Giuseppe**, v. S. Massimo 34, tel. 812.2080; **Delle Indie**, v. Verdi 10, tel. 839.7441; **Fiaschetteria Rossa**, v. XX Settembre 1, tel. 545.477; **Gastthouse**, v. Cramari 8, tel. 537.358; **Hua-Tai**, v. S. Quintino 1/b, tel. 517.974; **I Tarocchi**, v. S. Dalmazzo 7, tel. 540.249; **La Fenice***, v. Piana 1, tel. 832.001; **La Nuova Fenice***, c. S. Martino 6, tel. 883.087; **La Nuova Lampara****, v. A. Doria 21, tel. 540.322; **La Scaletta**, v. C. Alberto 49, tel. 542.918; **La Tinaia****, v. Parini 13, tel. 542.531; **Mellow***, v. Nizza 3, tel. 669.9174; **Da Cheng***, v. XX Settembre 82, tel. 546.159; **Shanghai***, v. IV Marzo 5, tel. 547.522; **Nuovo Regio****, p. Castello 117, tel. 511.770; **Nuovo Rodi***, v. Rodi 4, tel. 519.828; **Porto di Savona**, p. Vittorio, tel. 831.453; **Samoa**, v. Montebello 11, tel. 874.713; **Stazione Porta Susa**, p.za XVIII Dicembre 6, tel. 537.206; **Taverna Fiorentina****, v. Palazzo di Città 8/b, tel. 542.412.

SAN SALVARIO - VALENTINO: Al Ghiottone, v. Galliari 12, tel. 653.203; **Al Piatto d'Oro*****, v. Galliari 9, tel. 650.8391; **Appennino Pistoiese**, v. Nizza 69, tel. 669.84.26; **Cesare Verde**, v. Saluzzo 17, tel. 650.6877; **Dante Alighieri****, v. Baretti 2, tel. 669.9229; **Feng-Dian*****, c. Massimo d'Azeglio 3, tel. 650.3728; **Filo di Mariana*****, v. P. Tommaso 20, tel. 669.2365; **Giapponese***, v. Galliari 16, tel. 650.5218; **Il Gagnaire****, p. Nizza 62, tel. 669.89.35; **La Creperie***, v. Saluzzo 77, tel. 650.7610; **La Pagoda***, v. Gioia 2, tel. 539.897; **Mandarin***, v. Saluzzo 3, tel. 650.4422; **Nuova Cina***, v. Galliari 9, tel. 669.9008; **Pam-Pam***, c. Vittorio E. 45, tel. 657.121; **Take-Away***, v. M. Cristina 32/d, tel. 669.2416; **Panda**, c. Vittorio 29, tel. 668.8102.

CROCETTA - S. SECONDO: Alle 3 Colonne**, c. Roselli 1, tel. 587.029; **Drago e Fenice***, c. Roselli 86, tel. 562.191; **Gran Carlo**, v. Magenta 2, tel. 535.359; **Nuova Parigi**, c. Roselli 83, tel. 592.593; **Tropicana****, c. Mediterraneo 94, tel. 581.210.

SAN PAOLO: Bambù*, c. Peschiera 187, tel. 272.484; **Gui-Lin***, v. Vigone 30, tel. 447.4343; **King-Hua***, v. Brunetta 19, tel. 331.967; **King-Hua***, c. Racconigi 30/b, tel. 331.271; **I Forchettoni***, v. S. Paolo 52/b, tel. 388.183; **Il Pappagallo****, v. Braccini 57, tel. 334.936; **La Rocca Bianca***, v. Rivalta 23, tel. 335.9854; **La Glara**, v. Barge 15, tel. 447.2797; **La Pergola****, v. Mondrone 9, tel. 290.626; **Maxime***, v. Verzuolo 40, tel. 447.5977; **Mellow***, v. Di Nanni 92, tel. 447.588; **Mignon****, v. Boggiani 4, tel. 380.090; **Al Solito Posto**, v. Asiago 53, tel. 411.4945.

CENISIA - CIT TURIN: Principe*, v. P. d'Acaja 52, tel. 553.840; **Zeng-Yang*****, v. P. d'Acaja 61, tel. 447.5422.

CAMPIDOGLIO - S. DONATO - BARELLA: Drago d'Oro*, c. Umbria 20, tel. 494.065; **Etrusco***, v. Cibrario 52, tel. 480.285; **Fiorentina**, v. S. O. Bosco 10, tel. 485.325; **Il Ventaglio***, c. Francia 219, tel. 793.265; **Nord Tennis**, c. Appio Claudio 118, tel. 758.904; **Au Lapin Agile*****, v. Ghemme 1/b, tel. 749.6124.

BORGHINI - VALDOCCO - VANCHIGLIA: Artisti, v. Artisti 28, tel. 830.222; **Barolo**, v. Bava 1, tel. 832.194; **De Vitis Rocco****, l.go Dora Napoli 16, tel. 276.077; **Don-Ghia***, c. S. Maurizio 25, tel. 830.735; **La Brace***, v. Napione 28, tel. 831.602; **La Rosa di Francia**, v. S. Giulia 57, tel. 830.076; **Nanchino***, c. Beccaria 2, tel. 521.4060; **San Giors**, v. Borgo Dora 3, tel. 521.126.

BORGO VITTORIA: Al Gambero, v. Giachino 15, tel. 216.4084; **Il Rifugio**, v. Stradella 134/a, tel. 216.3468.

BARRIERA MILANO - MADONNA DI CAMPAGNA: Canton*, c. Palermo 125, tel. 238.769; **Da Ivo*****, c. Novara 75, tel. 852.806; **Ippocampo****, c. Novara 5, tel. 857.163; **Lo Squalo**, c. G. Cesare 83, tel. 861.435; **Mannini****, v. Lanzo 43, tel. 283.926; **Azzurra 2****, c. G. Cesare 248, tel. 264.883; **Rosa Bianca**, c. Vercelli 415, tel. 262.0371; **Rustcone****, c. G. Cesare 169/b, tel. 274.3324; **Vittoria***, c. G. Cesare 373, tel. 262.4181.

BERTOLLA - REGIO PARCO: Lanterna Rossa**, str. Bertolla 47/f, tel. 273.1663.

MADONNA DEL PILONE: Ciacci Federico**, c. Chieri 48, tel. 890.250; **La Dentera****, c. Casale 331, tel. 897.106; **Miletto**, c. Casale 194, tel. 890.321; **Ponte Sassi****, v. Panini 3, tel. 890.371; **Saltinciello*****, str. Superga 3, tel. 890.835.

S. RITA - MIRAFIORI NORD-SUD: Alexander, c. Unione Sovietica 409, tel. 613.231; **Da Hua***, v. Boston 24, tel. 351.340; **Città Giardino**, v. O. Reni 171, tel. 304.072; **Gennargenta***, c. Lepanto 4, tel. 590.685; **Gilcine****, v. Filadelfia 222, tel. 359.286; **Il Pomodoro*****, v. Caprera 25, tel. 351.572; **Jour et Nuit****, v. Sarpi 69, tel. 383.083; **La Vela****, p. Guala 149, tel. 614.377; **Le Tre Lanterne*****, c. Orbassano 277, tel. 305.080; **Puglisi**, v. O. Vigliani 184/b, tel. 606.0506; **Quadrifoglio****, v. Benevagienna 22, tel. 332.820; **Sette Nani***, c. U. Sovietica 539, tel. 344.138.

MILLEFONTI - NIZZA - LINGOTTO: Entremetier**, v. Nizza 218, tel. 670.500; **Hostaria Romana**, v. Tepice 8, tel. 596.3356; **Il Grifone**, v. Genova 4, tel. 697.915; **La Fraca**, v. Ventimiglia 152, tel. 596.5311.

BORGO PO - CAVORETTO - VAL SALICE: Alberoni**, c. Moncalieri 288, tel. 690.856; **Bellavista****, str. Margherita 162, tel. 832.580; **Cafasso*****, str. Val Salice 178, tel. 650.4534; **Cuoco****, c. Casale 89, tel. 630.416; **Fontana dei Francesi****, str. com. di Pecetto 123, tel. 661.0367; **Gardens****, str. Val Salice 2, tel. 669.9912; **Ghedice****, str. Val Salice 78, tel. 669.2488; **Gran Corona****, c. Moncalieri 502, tel. 661.0100; **Il Pavia**, v.le Thovez 80/b, tel. 669.8672; **Italia**, str. Superga 45, tel. 890.139; **La Cleala****, str. Fiocardo 3, tel. 690.188; **La Griglia****, str. al Ronchi 84, tel. 690.911.

Per fare pubblicità su LA STAMPA e STAMPA SERA rivolgetevi a

Filiale di TORINO
Corso M. d'Azeglio 60 - Tel. (011) 65.211
Via Roma 80 - Tel. 65.211
Via Marenco 32

PK
publikompass spa

Il bilancio di luglio chiude a +1,2%

BORSA SVOGLIATA MA IN POSITIVO

MILANO — Anche se con minime variazioni, la Borsa è riuscita a concludere la settimana in segno positivo, con l'indice generale Comit dei valori azionari che si è attestato a 655. Il bilancio dell'ultimo ciclo di luglio mostra un +1,2 per cento. Certo in Borsa ormai regna un clima vacanziero, con gli scambi su livelli minimi, non più di 60-70 miliardi giornalieri.

Le componenti del mercato sono sostanzialmente assenti. I fondi hanno dei flussi negativi e sono tendenzialmente venditori più che compratori. Le gestioni patrimoniali hanno anche loro subito un rallentamento nei flussi anche se, a quanto sembra, non ci sono stati ritiri di qualche rilievo.

La nota più importante viene dal settore degli editoriali, che è in grande fermento e tutti i titoli del comparto sono in movimento. La Mondadori ha conquistato proprio ieri i massimi dell'anno e ha raggiunto la vetta delle 20.750 lire. Nel mirino sono sempre le azioni della scuderia Monti. Con un nuovo guizzo le Editoriale hanno guadagnato un secco 5 per cento, trascinando verso l'alto — a quota 6800 — anche la controllata Poligrafici. All'elenco si aggiungono L'Espresso proiettato oltre le 60.000 lire e le Binda De Medici, che in un colpo solo sono salite dell'8 per cento. Si creano nuove alleanze e si preparano nuovi assetti: si spiega in gran parte così il buon momento di questi titoli.

Al terzo mercato il rastrellamento delle Amex ha tenuto banco anche ieri: il ritmo degli acquisti si è fatto sostenuto e ha spinto il prezzo a ridosso delle 11.000 lire. La quotazione massima ha raggiunto infatti le 120.950 lire, una soglia che secondo alcuni operatori è destinata a salire ancora più in alto.

Si svolgerà lunedì alla Borsa di Milano la prima asta coattiva di titoli Sem, diretta conseguenza del crack dei fratelli Canavesio. Alle 10,30 verranno offerte all'asta 9 milioni di azioni della Sem, la finanziaria dei due fratelli di Torino capofila del gruppo e attualmente sospesa dalla quotazione. L'asta avrà una coda giovedì mattina, quando alla Borsa di Torino verranno messi in vendita, con una procedura analoga, altri titoli della Sem. Questa volta però si tratta di un importo limitato ad alcune centinaia di milioni di lire.

m. e.

Da oggi aumenta l'affitto per l'adeguamento Istat

SCATTA L'EQUO CANONE LA LEGGE HA 9 ANNI E NON PIACE A NESSUNO

ROMA — A nove anni esatti dalla sua entrata in vigore, la legge sull'equo canone continua a suscitare polemiche.

L'Unione inquilini ha ribadito che «l'unico, legittimo» aumento del canone, che scatterà a partire da oggi primo agosto, è l'incremento del 3,075 per cento dell'affitto attualmente corrisposto. L'Unione inquilini afferma inoltre che quest'anno è possibile richiedere, in base alla legge, l'adeguamento del canone derivante dal mutamento del parametro di vetustà calcolato nel 1978.

L'applicazione di questo adeguamento — sostiene l'Unione inquilini — comporterà una diminuzione media del canone di circa il 9 per cento. Tale riduzione non si applica solo per gli immobili costruiti prima del 1926 oppure dopo il 1982. Il segretario nazionale del sindacato Cesare Ottolini ha inoltre reso noto che l'Unione inquilini ha già chiesto un incontro con il nuovo governo per discutere il problema dell'«emergenza sfratti» e della riforma dell'equo canone.

«Occorre una svolta decisiva — ha affermato — da parte dei neo ministri dei Lavori Pubblici De Rose e delle Aree Urbane Tognoli».

Toccherà infatti al nuovo governo risolvere finalmente questo problema, sempre accennato e mai portato a termine. Ora con la formazione nell'ambito del ministero di Carlo Tognoli di un settore esclusivamente dedicato alla casa si dovrebbe per lo meno poter avviare una politica seria e continuativa.

Carlo Tognoli

SETTIMANA NEGATIVA PER LIRA: HA PERSO SU TUTTE LE MONETE

ROMA — Settimana negativa della lira nei confronti delle altre valute. In sette giorni infatti la nostra moneta ha fatto segnare un generale deprezzamento sia sul dollaro che sulle altre monete europee.

Rispetto alla divisa americana, che venerdì scorso aveva chiuso, medie Uic, a 1342,225 lire, la lira ieri ha perso lo 0,13%. Anche su marco, franco francese e svizzero ha perso rispettivamente lo 0,08%, lo 0,04% e lo 0,16%. Le pressioni al ribasso sulla nostra moneta si sono sviluppate soprattutto giovedì in seguito ad alcune voci di un possibile abbandono della rigida difesa del cambio da parte delle nostre autorità monetarie, voci subito smentite dalla Banca d'Italia.

Ieri la lira ha fatto registrare, rispetto a giovedì, un recupero sul dollaro e sulle altre divise europee. Il biglietto verde è stato fissato, medie Uic, a 1344 lire contro le 1346,75 del giorno precedente, il che le ha consentito di recuperare lo 0,21%. Il miglior recupero si è però avuto nei confronti della sterlina, che ieri ha chiuso a 2141,37 lire contro le 2153,80 di giovedì.

Quasi inconsistenti invece gli apprezzamenti rispetto a marco e franco francese che rispettivamente hanno chiuso la settimana a 724,28 (724,35 giovedì) e 217,79 (217,986 giovedì), perdendo lo 0,07% e lo 0,09%. Unica divisa che ha guadagnato ancora sulla lira è stata il franco svizzero che ieri, sempre medie Uic, è stato fissato a 873,78 lire contro le 873,505 di giovedì, apprezzandosi così sulla nostra moneta dello 0,03%.

La colpa è del petrolio e dell'energia elettrica

LUGLIO, INFLAZIONE +4,4% MA GORIA MINIMIZZA

ROMA — L'inflazione torna a marciare. A luglio il tasso annuo è salito al 4,4% contro il 4,1% di giugno, ritoccando leggermente al rialzo le prime indicazioni delle cinque grandi città del Nord. Su base mensile, sottolinea l'Istat, l'indice dei prezzi al consumo per le famiglie di operai e impiegati è risultato pari a 110,9 con un incremento dello 0,3% rispetto a giugno.

A fare marciare l'inflazione è stato soprattutto l'aumento del sovrapprezzo termico nell'energia elettrica. I tempi dei «prezzi stracciati» del petrolio sotto i dieci dollari al barile sono ormai solo un ricordo — dicono all'Istat — ed è proprio a causa delle nuove inflammate del petrolio (ora sui venti dollari) che l'inflazione in Italia difficilmente riuscirà a rientrare nel tetto programmato del 4% a fine anno. Se chiudiamo l'87 tra il 4,6 e il 4,7% possiamo ancora dirci soddisfatti, concludono all'Istat.

Il presidente del Consiglio Giovanni Goria non enfatizza questi dati. Giungendo a palazzo Chigi dal Senato si è infatti limitato a dichiarare: «*Non dico niente. Osservo solo che se dobbiamo disputare su aumenti dell'ordine dello 0,3 per cento, allora vuol dire che siamo un paese felice*». Preoccupato, invece, per una eventuale risposta recessiva si è detto Paolo Cirino Pomicino, già presidente della commissione Bilancio della Camera. «*Il lungo periodo di inattività governativa e il venir meno di condizioni favorevoli sulla scena internazionale fanno riemergere i cinque strutturali che ancora persistono nella nostra economia*» ha affermato. «*Se la crescita è solo affidata alla domanda interna, l'inflazione inevitabilmente è destinata a salire*».

Il 90% delle azioni sono della brasiliana Rede Globo, il 10% della Rai

TRATTATIVE TELEMONTECARLO-RIZZOLI TUTTO RIMANDATO A SETTEMBRE

MILANO — I contatti in corso tra la Rizzoli e l'emittente brasiliana Rede Globo per il trasferimento di una quota di partecipazione in Telemontecarlo hanno subito una battuta d'arresto. Le trattative comunque non sembrano del tutto compromesse e probabilmente potranno riprendere nel prossimo autunno.

Lo ha riferito ieri un portavoce della Rizzoli precisando: «*I nostri colloqui di esplorazione si sospendono per il periodo delle vacanze e si prevede che possano riprendere nel mese di settembre*».

Fino ad oggi le trattative sono state condotte nel più stretto riserbo. Secondo indiscrezioni trapelate sia in Italia sia a Rio de Janeiro, i colloqui avrebbero riguardato la cessione di una quota, pari al 49 per cento, di Telemontecarlo alla Rizzoli da parte della Rede Globo che dell'emittente controlla il 90 per cento.

Il restante dieci per cento è detenuto dalla Rai, che vanta su Telemontecarlo un diritto di prelazione fino al marzo del 1989 e il diritto di voto sull'ingresso di eventuali soci. L'eventuale ingresso della Rizzoli nell'emittente era stato dibattuto giovedì nella riunione del consiglio di amministrazione della Rai.

Per quanto riguarda la Rai, le modifiche dei piani di produzione non convincono i sindacati. La direzione dell'azienda ha illustrato alle segreterie nazionali della Filis-Cgil, Fis-Cisl, Fisals-Uil e dello Snater gli orientamenti sulla programmazione televisiva e radiofonica.

I sindacati però — si precisa in una nota — hanno espresso «*netta insoddisfazione sia sul metodo che sui contenuti in particolare su questioni di grande rilievo che riguardano il decentramento, il ruolo delle sedi e dei centri, i carichi produttivi e l'organizzazione del lavoro*». «*L'azienda* — dicono le organizzazioni — *risolta infatti di mettere in atto iniziative affrettate e improvvisate*».

Le organizzazioni sindacali hanno perciò affermato che «*sulla informazione regionale, la ristrutturazione delle sedi, i programmi del mattino che ora si prevedono anche sulla Rete Due normale decisione può essere messa in atto dall'azienda in modo unilaterale. Nel rispetto del contratto è necessario avviare una fase di confronto per definire iniziative tali da rilanciare il servizio pubblico*».

(Ansa)

AGOSTO '87

BTP

Buoni del Tesoro Poliennali

● I BTP possono essere sottoscritti presso gli sportelli della Banca d'Italia e delle aziende di credito, al prezzo di emissione e senza pagare alcuna provvigione.

● Fruttano un interesse annuo lordo del 10,50%, pagabile in due rate semestrali.

● Il rendimento annuo offerto è in linea con quelli correnti sul mercato obbligazionario.

● I nuovi buoni di durata triennale sono offerti al pubblico in sottoscrizione in contanti.

● Hanno un largo mercato e quindi sono facilmente convertibili in moneta in caso di necessità.

In sottoscrizione dal 3 al 7 agosto

Prezzo di emissione	Durata anni	Rendimento annuo effettivo lordo	netto
99%	3	11,20%	10,48%

BTP

L'indagine congiunturale nel biennio 1984-86

PIEMONTE, LA PRODUZIONE SUPERA IL LIVELLO NAZIONALE

TORINO — Il Gruppo di Analisi della congiuntura piemontese e torinese, costituito dagli Uffici Studi della Camera di commercio, dell'Istituto Bancario San Paolo e dell'Unione Industriale di Torino, con l'apporto del Nucleo per la Ricerca Economica della Banca d'Italia, ha svolto una ricerca sull'evoluzione dell'economia piemontese nel biennio 1985-1986, sotto l'aspetto economico e finanziario. La ricerca rappresenta la continuazione del lavoro che era stato avviato nel 1985.

La principale conclusione a cui giunge la ricerca è che il 1986 ha rappresentato per l'economia piemontese un anno di svolta. I più importanti elementi di «novità» riguardano la crescente vocazione internazionale; la più solida competitività tecnologica, organizzativa e commerciale; un maggiore e più qualificato ruolo finanziario dell'area torinese.

Nel 1986 si è registrato un significativo «sorpasso» della crescita del prodotto industriale piemontese rispetto a quello nazionale, che diviene ancora più rilevante se ci si limita al solo comparto manifatturiero (+5,5% contro +2,8%). Anche le dinamiche occupazionali mostrano come lo sviluppo possa contribuire al riassorbimento, perlomeno parziale, degli aspetti più acuti della crisi. Sembra infatti che sia in via di ricomposizione il «divorzio» tra andamento della produzione e dell'occupazione che tanto risalto aveva avuto nei primi Anni 80. Nel 1986, ad una crescita del PIL del 3,2% è corrisposto infatti un aumento dell'occupazione industriale del 3,2%. Nei due anni precedenti il PIL era cresciuto, in media, del 2,5%, ma l'occupazione era scesa del 6,5%.

Gli indici della produzione industriale, ricalcolati secondo varie metodologie, segnalano il definitivo consolidamento dei «tassi» produttivi toccati nel 1980, ma su ben più solide basi di competitività tecnologica, organizzativa e commerciale. Anche gli indicatori di opinione hanno manifestato segni generalizzati di fiducia, sconosciuti nell'avvio di questi complessi Anni 80.

Il Piemonte si caratterizza sempre più come regione «forte» europea, che ritrova nel contesto comunitario i punti di riferimento, ma anche i vincoli della sua attività. In Piemonte l'export è cresciuto tra il 1983 e il 1986 del 25%, contro un aumento medio nazionale del 18%. Segnali di consolidamento e sviluppo dell'economia piemontese e torinese provengono anche dai dati finanziari. Tali indicatori mostrano infatti il ritorno a più soddisfacenti riequilibri della struttura patrimoniale e reddituale delle imprese, che mostrano più corretti ed armonici utilizzi delle risorse finanziarie e creditizie. Il credito pare essere utilizzato più in relazione al sostegno delle accelerazioni del ciclo che in funzione del suo andamento.

Il decentramento produttivo pare avere effetti anche dal lato dell'allocazione territoriale del credito erogato, che tende a crescere a favore dell'industria in periferia stimolando il centro metropolitano verso ruoli di tipo maggiormente finanziario, in assonanza con il ruolo che già altri importanti centri metropolitani esteri paiono aver conseguito da tempo. Basti pensare che negli ultimi nove anni il credito erogato in provincia di Torino alle imprese industriali è cresciuto di 2,7 volte; quello a favore delle imprese finanziarie di 8,5.

L'analisi congiunta degli indicatori di natura reale e finanziaria mette in rilievo, negli ultimi due anni, l'emergere di una forte correlazione tra aspettative di produzione e conseguente avvio degli investimenti.

Negli anni precedenti, la separazione tra questi due fattori aveva permesso di individuare un fenomeno di investimento nella crisi dovuto alle pressioni dell'innovazione tecnologica e alla ricostituzione delle competitività anche in periodi di recessione.

r. e.

Giudice ordina

NEI CONTRATTI LE FS DEVONO CONVOCARE PURE I QUADRI

ROMA — Anche l'organizzazione sindacale Fentraf quadri-Confederquadri dovrà essere convocata dall'ente FS al tavolo negoziale per il rinnovo del contratto nazionale di lavoro. Così ha sentenziato il giudice del Lavoro della Magistratura di Roma, Pocci, il quale ha ravvisato nel comportamento aziendale che aveva escluso la predetta organizzazione dai tavoli delle trattative un chiaro atteggiamento lesivo delle libertà sindacali.

La Fentraf Quadri, nell'esprimere viva soddisfazione per la sentenza, evidenzia che questo è un atto di estrema importanza per il processo di modernizzazione culturale delle relazioni industriali italiane, che la nostra società avanzata vuole avviato verso forme più concrete di rappresentatività di tutte le forze lavoro.

Allarme Usa-Cee

«GUERRA DELLA PASTA» WEEKEND DECISIVO

BRUXELLES — Nonostante la stasi dei contatti tra Cee e Usa per sventare in extremis il riesplodere della «*guerra della pasta*», i negoziatori della commissione europea resteranno sul chi vive nel fine settimana, pronti a rispondere, in qualsiasi momento, a un'eventuale nuova offerta da Washington.

L'altro ieri, Willy De Clercq, il commissario europeo per le relazioni esterne, aveva affermato che «*solo un miracolo*» potrebbe sventare il riesplodere della «*guerra*», che riguarda esportazioni europee sul mercato americano per 63 mila tonnellate in volume e 30 milioni di ecu in valore nel 1986 (un ecu vale ora circa 1500 lire italiane). Alle affermazioni di De Clercq, fonti americane avevano subito replicato che «*la palla è nel campo della Cee*».

Tutti gli appuntamenti del mese di agosto per gli «agrituristi» delle Langhe

SULLE COLLINE DI BEPPE FENOGLIO SOFFIA FORTE UN VENTO DI FESTA

Folklore e commedie dialettali. Cortemilia prepara la mostra «Alta Langa produce» e il gemellaggio con una cittadina svizzera. A Sinio e Lequio manifestazioni oggi e domani

ALBA — Tempo di vacanze. Pro loco e comitati festeggiamenti sono all'opera in molti paesi dell'Albese per organizzare manifestazioni ricreative che possano allietare turisti, far trascorrere momenti di allegria agli abitanti del luogo.

Tra gli appuntamenti principali la 45ª Fiera del pesco in corso a Canale fino a domenica. Grande animazione per il Palio dei borghi che vede i nove quartieri canalesi sfidarsi in gare di pallone elastico alla Pantalera, giochi in piazza (sabato pomeriggio) e una sfilata di carri allegorici domenica pomeriggio. Al borgo che avrà totalizzato il miglior punteggio nelle varie prove andrà il Palio '87.

Sui festeggiamenti canalesi, che richiamano sempre molti turisti, pesa quest'anno la grave crisi che ha colpito il mercato delle pesche con crollo dei prezzi a livelli irrisori e molto malcontento dei pescheti si vendono a 1000-1500 lire la cassetta di tre chili e mezzo circa, tanto che alcuni agricoltori hanno deciso di non raccoglierle).

Per il mercato canalese non sono previsti interventi Aima. La prossima settimana incomincerranno, probabilmente, ritiri del prodotto da parte dell'Asprofrut per conto delle industrie per la trasformazione del prodotto in succhi di frutta.

Intanto, ogni pomeriggio, (escetto il sabato) sulla piazza Trento e Trieste, prosegue la mostra mercato delle pesche a partire dalle ore 17.

Tra le varie proposte di questi giorni, ad Alba, frazione Madonna degli Angeli, domenica pomeriggio gare a bocce.

Si risolveranno i giochi di un tempo per grandi e piccoli: rottura pignatte, albero della cuccagna; distribuzione di costine, salsicce e buon vino a partire dalle ore 18.

A Montaldo Roero si presenta domani (ore 21) il libro «Montaldo Roero tra storia e storie», autori Luciano Bertolio e Baldassarre Molino, pubblicato dal Comune. E' la prima storia del paese.

A Corneliano festeggiamenti di Sant'Anna da oggi a giovedì con gare di pallone elastico, bocce, giochi per ragazzi e concorso per la preparazione del miglior dolce (martedì sera).

A Diano Valle Talloria Festa d'estate da oggi a martedì all'insegna del buon vino dolcetto. Stasera grigliata sulla piazza della chiesa. Domani pomeriggio mucca al tiro per le vie del paese, gare a bocce. Lunedì sera «Tre farse piemontesi» a cura della compagnia teatrale Pro Loco di Sinio.

A Lequio Berria per i festeggiamenti di San Lorenzo si apre oggi un'interessante mostra fotografica, «Vita e lavoro nella Langa». Stasera grande spaghettata; domani giochi in piazza dal sapore antico; sfide a braccio di ferro.

A Sinio d'Alba, per l'agosto siniese, stasera (ore 21) la compagnia del teatro Piemontese «El Fornel» di Racconigi presenta «Tutta colpa della Gil», tre atti comici di Gianpiero Ambrassa. Domani sera (ore 19) marcia campestre dell'amicizia non competitiva in collaborazione con l'Avis. I festeggiamenti promossi dalla Pro Loco proseguono sino al 30 agosto.

A Serralunga d'Alba Festa di mezza estate dal 14 al 24 agosto, manifestazioni sportive e folkloristiche. A Cortemilia fervono, intanto, i preparativi della rassegna «L'Alta Langa produce» che si terrà dal 22 al 30 agosto, organizzata dalla Comunità montana con il patrocinio della Camera di Commercio e della Regione, alla sua seconda edizione. Lo scorso anno si tenne a Murazzano, quest'anno a Cortemilia.

I prossimi anni si sposterà in altri centri della Comunità Montana. Una fiera itinerante per presentare il meglio della produzione agricola, artigianale dell'Alta Langa, presentare proposte turistiche per far conoscere questa terra.

In concomitanza con «L'Alta Langa produce» a Cortemilia si svolgerà anche la tradizionale sagra della nocciola, alla 33ª edizione, dedicata al frutto tipico di queste zone. Novità di quest'anno sarà il primo gemellaggio di un paese della Langa con un centro straniero: Cortemilia e la cittadina svizzera di Engelberg, in omaggio ai numerosi svizzeri che frequentano la Langa come turisti.

Molti hanno acquistato case, alcuni di loro hanno trasferito la loro residenza e sono ormai diventati dei «cittadini di Langa» a tutti gli effetti.

Gianfranco Fiori

Raduno per 3 giorni dei «testimoni» piemontesi

IN 10 MILA A NOVARA NEL NOME DI GEOVA E PER LA SALVEZZA

Una veduta dello stadio gremito dai testimoni di Geova riuniti per il raduno annuale

NOVARA — Stiamo vivendo gli ultimi giorni. Lo dice la Bibbia, almeno nella interpretazione (o chiave di lettura che dir si voglia) dei testimoni di Geova. Dio tra breve interverrà negli affari degli umani portando la liberazione al suo popolo. In altre parole siamo ormai prossimi alla «fine del mondo» ed è questa una convinzione che fa felici i fedeli di Geova in quanto loro, che si considerano il popolo di Dio, rimarranno in questa terra e vivranno in eterno. Gli altri, purtroppo, hanno prospettive diametralmente opposte: per chi sta gassando il mondo, per chi continua a peccare non è prevista salvezza.

Questa atmosfera particolare, che per loro è di letizia, aleggia da ieri nel grande raduno dei «testimoni» allo stadio comunale di viale Kennedy. Un raduno oceanico con oltre diecimila fedeli venuti dal Piemonte orientale e dalle zone limitrofe della Lombardia. E' iniziato ieri, infatti, il congresso dei testimoni di Geova che durerà fino a domani. Quanto alle presenze già oggi, sabato, quota diecimila è stata superata e lo sarà ancora di più domani in occasione della giornata conclusiva che prevede l'intervento di Luciano Nencini, una delle massime autorità della congregazione centrale di Roma.

«Confidiamo in Geova» è il tema generale di questa tre-giorni novarese nel corso della quale i «testimoni» affrontano alcuni dei temi di maggiore attualità (e preoccupazione) del momento: famiglia in disfacimento, giovani senza prospettive, anziani abbandonati e emarginati di ogni genere.

Ordinatissimi, come è loro costume, i fedeli di Geova sono arrivati a Novara in pullman, auto, treni. Si recano ogni giorno allo stadio dove puntualmente alle 10.30 iniziano le relazioni che vengono seguite con grande interesse. Per la prima volta viene effettuata la traduzione col linguaggio gestuale per i non udenti, raggruppati in un settore dello stadio.

Domani, giornata conclusiva, il prato dello stadio verrà trasformato in paleocenico. Alle 11 è infatti prevista la suggestiva rappresentazione di un dramma biblico. Si tornerà a ritroso nel tempo fino a oltre tremila anni fa (1473 a.C. per l'esattezza) all'epoca della conquista della terra promessa. Nei costumi dell'epoca un gruppo di testimoni-attori farà rivivere l'attraversamento del Giordano del popolo di Israele condotto da Giosuè.

La scelta del tema non è casuale: allora Dio-Geova condusse il suo popolo alla salvezza nella terra promessa. Secondo i «testimoni» la cosa sta per ripetersi: ci sarà, come allora, la «grande tribolazione» che in chiave moderna, stando a quanto leggono nella Bibbia i testimoni di Geova, sarà la fine dell'attuale sistema. Dio rimetterà a posto la terra cancellando i molti guasti prodotti dall'uomo.

Marcello Sanzo

Nonostante le difficoltà di commercializzazione e del mercato locale

CARRI ALLEGORICI, MUSICA E GENTE CANALE D'ALBA CELEBRA «RE PESCO»

CANALE — (m. da.) *Si conclude domani, con un'imponente e simpatica sfilata di carri allegorici, che determinerà l'assegnazione del palio cittadino, la 45ª Fiera del pesco di Canale. Da una settimana la pesca è regina indiscussa del paese e tutto l'interesse dell'ampia zona a sinistra del Tanaro è incentrato su di lei. Fiere, mercato, mostre, spettacoli, cortei hanno caratterizzato gli ultimi giorni.*

Il massimo delle celebrazioni si avrà però domani, con la passerella dei bellissimi carri, capolavoro di originalità, di passione, di lavoro svolto segretamente da mani nelle sede dei borghi. Alla manifestazione è prevista la presenza di non meno di 20 mila persone. Notevole l'afflusso di commercianti e ristoratori in questi giorni nel paese, con una grande quantità di pesche ad alimentare il giornaliero mercato all'ingrosso.

«Per la pesca di Canale — dicono però i contadini —, purtroppo oggi non è un momento felice. I frutti sono frutti di collina, ricchi di gusto e potere nutritivo. Ogni sui mercati ittiferi dominano le pesche di pianura che, per il fatto di poter essere bagnate in abbondanza, diventano più belle, più grosse e appariscenti, anche se prive di gusto, profumo e sostanza».

A Canale la pesca è ormai tradizione (un polo d'anni fa se ne celebrarono i cent'anni di coltivazione): per questa manifestazione oggi però sarebbe meglio parlare di «Fiera del Roero». Infatti, da anni, l'appuntamento è occasione di incontro e di discussione sui problemi che gravano sulle colline che da Carmagnola vanno fino ad Alba e al confine con la provincia di Asti. E' quanto ci dice il sindaco di Canale, Emilio Barbero: «La collina è in crisi, ma ha una vitalità interna veramente sorprendente, che deve essere rivalutata soprattutto perché è elemento di vita per tanta gente. Non parliamo solo delle pesche, ma di tutto il patrimonio ortofrutticolo del Roero. I quindici Comuni che formano la zona da tempo si sono uniti ed è nato un consorzio che dovrebbe portare nell'88 al decollo di un nuovo, importante mercato che avrà sede proprio a Canale».

DA STASERA SALMOUR SI DIVERTE E RICORDA SANT'EUSEBIO

SALMOUR — (*a. pe.*) L'antico Comune dei sarmati indossa da questa sera l'abito della festa in onore del suo santo patrono, il vescovo vercellese Eusebio. Nella piazza del paese (che conta 730 abitanti ed è immersa nel verde a poca distanza da Fossano) questa sera verranno distribuiti ravioli e vino a tutti per la «grande serata gastronomica» presentata da Meco di Radio Fossano.

Dice il sindaco Giacomo Dotta: «*E' un modo popolare di far festa invitando tutti gli amici del nostro comune a sedersi a tavola con noi*». Domani pomeriggio, dopo la celebrazione della Messa solenne con processione, è in programma un torneo di bocce riservato ai salmouresi, residenti o emigrati: il tutto sarà concluso da una serata danzante con l'orchestra «Diamond».

Martedì, alle 16, gara di pallone elastico nella specialità «pantalera»; giovedì sfida fra scapoli e ammogliati impegnati in un incontro di pallone a cui seguirà, alle 20.30, la «braciolata in piazza». Venerdì ancora calcio con l'inizio del torneo a sorteggio che si concluderà domenica mentre, nella cappella di Sant'Eusebio, verrà celebrata una Messa in onore del santo.

Sabato giochi popolari, aperti a tutti: in serata concorso «Il dolce più buono» riservato ai giovanissimi del paese. Come si vede è un programma di festeggiamenti popolari, tipici delle sagre della provincia che si celebrano d'estate.

Salmour è un comune «di provincia» dalla lunga storia: sarebbe stato fondato nel 402 dai sarmati, che, battuti nella vicina Pollenzo il 6 aprile, trovarono poi rifugio su queste alture.

In un volume d'inizio secolo si legge: «*Anticamente Salmour trovavasi munito di buone fortificazioni ed era assai più popoloso che non lo è di presente, ma dicesi assai allorchè due terzi dei suoi abitanti andarono a stabilirsi nella novella città di Cherasco e di Fossano*».

Sempre lo stesso libro ci dice che «*gli abitanti sono assai robusti, attivi e costumati*».

Ma Salmour ha in serbo molte sorprese per chi la visiterà con attenzione: dal suo vino «Nebbiolo» al grano rosso, alle tracce di un passato importante.

L'ordinanza emessa dal vicesindaco Elio Tomatis

MONDOVI' DA OGGI E' SENZA LA PISCINA CHIUSA IN ATTESA DI UN NUOVO GESTORE

MONDOVI' — La piscina comunale da questa mattina è chiusa. Lo ha ordinato il vicesindaco di Mondovì, Elio Tomatis, suscitando una valanga di proteste: una petizione con 750 firme, telegrammi e lettere di biasimo. Il caso piscina sarà argomento del Consiglio comunale convocato per martedì quattro agosto alle 21.

La chiusura a tempo indeterminato è l'ultimo tassello di un mosaico a cui stanno involontariamente lavorando il Comune, alcuni privati, il Tar, gli amministratori comunali e la cooperativa che da cinque anni gestisce l'impianto con pareri che oscillano tra i 70 ed i cento milioni ogni anno («*inferiori a quelli che si accumulano normalmente per gestire impianti analoghi*», sostiene l'amministratore Guido Bovolo).

La costruzione della grande piscina coperta (due vasche, spogliatoi, negozi e bar in un unico complesso) è recente ma è già stata motivo di infuocate polemiche.

L'edificio non era ancora ultimato che la neve fece crollare il tetto (il caso? materiali scadenti? progetti sbagliati? Non è stato mai accertato). Inaugurata nel 1982 la piscina fu affidata alla gestione della Coop Sport di cui è amministratore Guido Bovolo, insegnante di educazione fisica in pensione.

Il contratto, triennale, venne rinnovato con trattativa privata fra amministratori comunali e dirigenti della società nel 1985. E fu subito polemica.

Gli altri concorrenti, Maurizio Garasselli, imprenditore si rivolse al Comune sostenendo: «*Potrei gestire l'impianto facendo risparmiare il Comune. Non è giusto ricorrere alla trattativa privata*».

Il Comune accettò questa lagna e dopo aver sospeso la delibera comunale, insoddisfatto dei «chiarimenti» forniti dagli amministratori la bocciò e consigliò il «ricorso ad un pubblico appalto».

Il Comune non accettò quella strada e riaffidò la gestione alla Coop Sport. La delibera fu ancora sospesa e quindi bocciata.

La Coop Sport presentò due ricorsi al Tribunale amministrativo regionale che non si è ancora espresso.

E la piscina? Per due anni e mezzo, da quando iniziarono le polemiche, è rimasta aperta grazie alla gestione «provvisoria» della Coop Sport.

In primavera gli amministratori cambiarono finalmente idea e indirono una gara d'appalto. Cinque le risposte.

L'offerta migliore è di una ditta di Torino, seconda quella della Coop Sport. Il vicesindaco spiega: «*Il divario fra le offerte è molto alto. Abbiamo voluto accertare la serietà della nuova proposta. Ora ne discuteremo in Consiglio comunale. Nel frattempo non potevamo dare un'ulteriore proroga di gestione alla Coop Sport e abbiamo deciso di chiudere l'impianto. Entro agosto stabiliremo quale è la ditta che, a condizioni migliori, può offrire un valido servizio*». La decisione non è piaciuta ai 750 firmatari del documento portato ieri in municipio, alle società sportive «Mondovì nuoto» e «Mondovì sub» («*in questi mesi dove ci allenerema?*»), agli operatori turistici.

Il presidente dell'associazione commercianti Ferruccio Dardanello dice: «*In una città che ha ambizioni turistiche è un madornale errore bloccare l'unica piscina in agosto. Perchè chiudere senza aver prima deciso a chi sarà affidata la gestione?*».

A distanza il vicesindaco Elio Tomatis risponde: «*C'era il rischio che il Comune bocciasse una nuova delibera per affidare temporaneamente la piscina alla Coop Sport. Meglio chiudere qualche settimana, decidere definitivamente e mettere fine alle polemiche*».

Gianni Martini

LA GRANDA PROTESTA ROMA HA SOPPRESSO VENTISEI SCUOLE

CUNEO — A settembre, con l'inizio dell'anno scolastico, ventisei aule della Granda non riapriranno più i battenti: avranno meno di cinque alunni e secondo il regolamento scolastico devono essere cancellate e gli insegnanti trasferiti altrove. E' un dramma per tanti piccoli paesi e per decine di famiglie.

Per le scuole di montagna o di collina è la conferma che lo spopolamento purtroppo continua; nelle borgate agricole la soppressione delle scuole è la conseguenza della denatalità, cioè la patriarcali numerose famiglie contadine sono ormai solo più un pallido ricordo. Il deputato comunista Sergio Soave ha inviato una interrogazione al nuovo ministro della Pubblica Istruzione chiedendogli di autorizzare «le opportune deroghe in relazione a situazioni socio-economiche particolari». E' però difficile che la burocrazia romana si lasci commuovere.

Ecco intanto l'elenco delle aule che tra un mese e mezzo non accoglieranno più gli scolari: Ripoira e Mondarello di Barge; San Matteo di Bra, San Martino e San Defendente di Busca; Macagno di Caraglio; San Carlo di Centallo; Cappelli e Boretti di Ceresole d'Alba; Montarossa di Cervere; Festiona di Demonte; Cerbo di Fossano; Limonetto di Limone Piemonte; San Martino di Monforte; San Pietro di Monterosso Grana; capoluogo di Monticello d'Alba e frazione Cista; San Quintino di Mondovì; Norea di Roccaforte; Calcinere di Paesana; Santa Margherita di Paesana; San Lazzaro di Saluzzo; San Lorenzo di Santo Stefano Roero; Sanità di Savigliano; Termine di Villafalletto; capoluogo di Valloriate.

Le proteste degli amministratori locali sono cominciate a fioccare. Tra le prime prese di posizione, quella della giunta della Comunità Montana della Valle Stura e del municipio di Demonte a sostegno della scuola di Festiona di Demonte e del comune di Monterosso Grana per la scuola di San Pietro. Gli altri paesi colpiti dal provvedimento seguiranno a ruota. Soprattutto nelle vallate alpine la chiusura di una scuola, spesso l'ultima rimasta, come è il caso di Valloriate, è un autentico dramma per le famiglie che hanno ancora bambini. I loro figli dovranno infatti diventare pendolari della scuola, con i disagi soprattutto invernali che è facile immaginare. E per le amministrazioni comunali sono altri problemi economici e logistici per assicurare comunque il trasporto spesso a molti chilometri di distanza.

I comuni colpiti dal provvedimento hanno comunque una scappatoia con le scuole sussidiate la cui insegnante non sarà più dipendente statale ma dovrà essere pagata dal municipio. Una soluzione difficile perché i paesi che perdono la scuola sono i più poveri e con le casse desolatamente vuote. Le famiglie possono mandare i loro figli nei convitti alpini aperti in quasi tutte le valli, ma oltre alla spesa i genitori dovranno rinunciare ad avere i figli per l'intera settimana. Per mamme e bambini è uno shock doloroso. Molte famiglie di fronte alla chiusura della scuola decidono di emigrare in città.

Gianni De Matteis

A CAVALLO SUI SENTIERI DELLA TRANSUMANZA TREKKING E NATURA IN ALTA VALLE ARROSCIA

ALTA VALLE ARROSCIA — *Sui sentieri della transumanza: a piedi, o a cavallo, è sempre più diffuso l'abitudine di compiere lunghe escursioni nell'entroterra, alla ricerca di luoghi incontaminati e di paesaggi di selvaggio bellezza. A sfruttare questa tendenza, ha pensato la Pro Loco di Mendatica, che già da un paio d'anni organizza «trekking» estivi nella zona dell'Alta Valle Arroscia.*

Precisa il presidente, Giuseppe Ghiglione: «Lo scopo è quello di incentivare e promuovere l'amore e la conoscenza delle Alpi Liguri». Chi desidera andare a piedi, pagherà 170 mila lire di iscrizione, chi preferisce il cavallo verserà 100 mila lire al giorno se monterà gli animali forniti dal Club Ippico Andora o 50 mila se avrà cavalcature proprie.

Il programma prevede il 7 agosto il raduno a Mendatica, con cena a base di piatti tipici e presentazione del percorso: Monesi, Nasette, Cima Missun (2354 metri sul livello del mare), Monte Bertrand (2482), Colle dei Signori, Tenda, Burniga, Mendatica e Colle S. Bernardo per quello sui sentieri della transumanza; Valcona, Nasette, rifugio Saccarino, Colle S. Bernardo per il trekking botanico.

L'8 agosto da S. Bernardo di Mendatica si raggiungerà Male Penna, Garezzo, Collardente e Burniga, dove è prevista la partecipazione ad una festa popolare con gli abitanti di Realdo; il 9, da Burniga, oltre il confine francese a Briga e Tenda; il 10, da Tenda a Colle dei Signori e l'11, infine, da Colle dei Signori a Monesi.

Dice Ghiglione: «Sarà un'esperienza affascinante, attraverso le malghe, minuscoli passini che costellano le pendici delle Alpi Liguri, collegate da una fitta rete di sentieri e mulattiere, lungo i quali, per generazioni e generazioni, si è svolta la transumanza, che ha unito e affratellato le popolazioni della montagna ligure, delle valli occitane e piemontesi in una singolare e tormentata etnia».

Nelle periodiche migrazioni sui crinali alpini, ad accompagnare pastori e contadini in questi loro trasferimenti stagionali c'erano molti animali: pecore, capre, mucche, ma anche muli e cavalli, da sempre indispensabili «collaboratori» dell'uomo nelle sue attività. Anche oggi, sugli stessi sentieri, si formerà una carovana di cavalli e cavalieri, per riscoprire l'allegrezza che unisce uomo e cavallo.

Stefano Delfino

A cavallo sulle antiche mulattiere dell'entroterra: una vacanza affascinante

Una tregua del maltempo. In Valtellina Gaspari, Carraro e De Rose

IL SOLE PORTA SPERANZA A SONDRIO

Le idrovore stanno pompando acqua dal nuovo lago dell'Adda

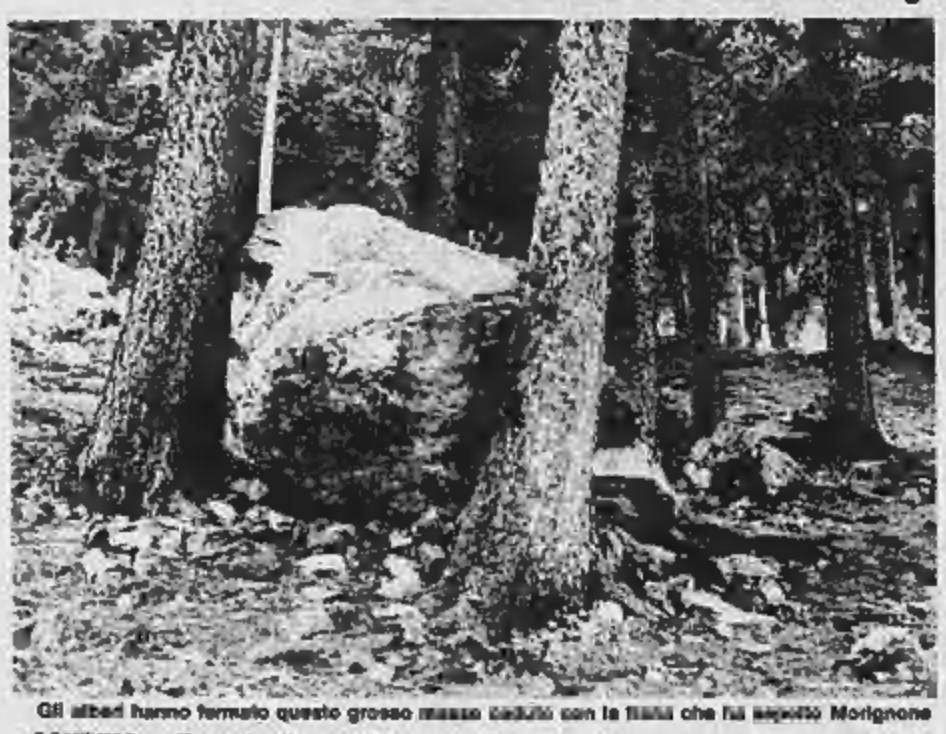

Gli alpini hanno fornito questo grosso mezzo cingolato con la gru che ha aperto Morignone

Sant'Antonio Morignone. Un po' di tregua sulla montagna martoriata. Soldati scavano tra le macerie e ricostruiscono argini

SONDRIO — Uno splendido sole, caldissimo, ha fatto calare la tensione a Sondrio e in tutta la Valtellina, anche se i tecnici, i geologi in particolare, non hanno abbassato la guardia. Le maggiori preoccupazioni vengono dalla minaccia delle frane che incombono, a monte del capoluogo, sul torrente Mallero. Eventuali forti precipitazioni potrebbero causare la caduta con conseguenze assai pesanti per la città, anche nel tardo pomeriggio di venerdì dall'affissione di manifesti, ordinata dal l'Amministrazione comunale, con i piani di emergenza per un eventuale alluvione che comportano l'evacuazione delle zone centrali.

I geologi sono gli arbitri della situazione e li coordina, dal centro operativo della prefettura di Sondrio, Michele Presbitero. Stanno controllando con particolare attenzione la frana che interessa il torrente Torreggio, affluente del Mallero che scende dalla Valmalenco: non escludono che la frana possa staccarsi dalla montagna alla confluenza dei due corsi d'acqua anche se oggi «appare tranquilla». Per questo si stanno studiando sbarramenti che dovrebbero, all'occorrenza, proteggere l'abitato di Torre Santa Maria, evacuato ieri completamente, mentre ieri è stato revocato l'ordine di sgombero per le frazioni di Gristini, Ciappanico (escluso Dosso), Zarri e Sant'Anna, e di due torrenti. Il nemico peggiore, affermano i geologi, è in questa zona la pioggia.

MINISTRI — Una saletta dello stabilimento «Leviss ima», a Cepina, ad una manciata di chilometri dall'epicentro della frana di Sant'Antonio Morignone, ha ospitato la riunione-lampo dei ministri della Protezione Civile, Remo Gaspari, dei Lavori Pubblici, Emilio De Rose, e del Turismo, Franco Carraro, con il presidente della Regione Bruno Tabacci e gli esponenti delle località colpite. Si è trattato della prima, rapida presa di contatto di tre nuovi titolari di dicastero con la terribile realtà della Valtellina. Gaspari ha trattato con gli amministratori locali i suoi problemi immediati. Quello numero uno, ha detto, riguarda la viabilità, senza dimenticare l'emergenza costituita dalle opere di svuotamento del lago creato dalla frana, «*anche se bisogna agire con cautela perché la terra non appare ancora consolidata*».

Il ministro ha ricordato anche le provvidenze immediate: 500 mila lire mensili a famiglia per la casa, 10 milioni di contributo per la ristrutturazione immediata di abitazioni, possibilità per gli amministratori locali di lavorare a tempo pieno mettendoli in aspettativa dalle aziende da cui dipendono.

Il ministro dei lavori pubblici, De Rose, ha garantito interventi rapidi ma soprattutto ha detto che «*c'è una grossa bomba che potrebbe esplodere, quella di nuove frane. Abbiamo il dovere impellente di disinnescarla*».

Franco Carraro — l'unico dei tre ministri che si è trattenuto poi a Bormio per un incontro con gli operatori locali — ha spiegato che «*bisogna cercare di salvare la stagione estiva e soprattutto quella invernale in una zona che dispone di grandi attrezzature. Entro la prossima settimana si dovrà trovare il modo di dare alla gente una mappa esatta dei posti, poi bisognerà incentivare le presenze in questa zona con una adeguata promozione, attraverso lo spettacolo, lo sport, la televisione e anche i prezzi speciali*».

OCCHETTO — Anche il vicesegretario del pci, Achille Occhetto, è salito in Valtellina per una serie di incontri. Occhetto ha definito come «*un fatto indegno*» la sostituzione di Zamberletti con l'attuale ministro per la Protezione Civile on. Remo Gaspari, non tanto per i personaggi, quanto perché, in questa occasione, «*ancora una volta si è constata l'insensibilità della classe politica dirigente*».

Occhetto ha tra l'altro affermato che «questa dura lezione» deve accelerare i tempi per la modifica del sistema di Protezione Civile «*che ha mostrato tutti i suoi limiti con la mancanza di flessibilità*».

LA SNAM PREPARA UN PROGETTO PER POMPARE L'ACQUA DAL LAGO

MILANO — *La Snamprogetti del gruppo Eni sta studiando un progetto per contenere lo smottamento dell'acqua accumulatasi a monte dello sbarramento sull'Adda. I tecnici della società stanno predisponendo infatti un piano da sottoporre all'approvazione del ministero per la Protezione civile. La società dell'Eni ha già collaborato negli anni scorsi con lo stesso ministero: addirittura idrica per Firenze, provvedimenti contro la crisi idrica di Palermo e Caltanissetta ed il collettore fognario a salvaguardia del fiume Sele.*

Ora il progetto della Snam prevede la creazione di un sistema di piattaforme di pompaggio galleggianti per diminuire la pressione dell'acqua nell'invaso. Questa verrà incanalata in condotte che scaricheranno l'acqua nel tratto del fiume a valle. Dopo questo primo intervento d'urgenza il corso dell'Adda verrebbe deviato, nella parte coperta dalla frana, creando un tunnel sotterraneo che si ricongiungerebbe poi al corso del fiume a valle della frana. Infine verrebbe creata una barriera di consolidamento per evitare ulteriori smottamenti.

FRETTE
Mare
dal 25 luglio al 22agosto
SCONTI
fino al 50%
TORINO Via XX Settembre, 64
ALESSANDRIA Corso Roma, 40

Adesso puoi
quando vuoi - dove vuoi - come vuoi
con Rubner Garda la villa per tutti nella qualità Rubner, l'industria leader delle case in legno e delle ville residenziali personalizzate. Rubner Garda è pronta in 10 giorni, ovunque hai un terreno edificabile a disposizione e la scegli secondo le Tue esigenze.
Esempio:
villa con 3 camere da letto
1 salotto 1 cucina grande
1 bagno 1 corridoio
L. 57.000.000.-
più compresi chiavi in mano.
La villa Rubner Garda Ti viene fornita completa di impianto sanitario, impianto elettrico e riscaldamento centralizzato, inoltre Ti fa risparmiare energia con l'eccellente isolamento termico.
Rubner Ti offre mutui e finanziamenti.
Prima di farTi una casa o una villa interpella
Qui potrai renderTi conto della nostra qualità.
RUBNER
39016 Pera (Milano), s.s. Sempione 168 int., tel.
10151 Torino, corso Regina Margherita 416, tel. 011/7396178
39030 Chienes (Bolzano), via Stazione 86, tel. 0474/55331

FIAT NUOVE IN 48 ORE
ALL'AUTOFRANCIA
CONCESSIONARIA FIAT
2 SEDI C.SO FRANCIA 341 - TEL. 712.974
C.SO TRAPANI 118 - TEL. 335.20.18
AGOSTO APERTO ANCHE IL SABATO
VISUAL

CACCIA GROSSA ALLE LACOSTE FALSE IN TUTTE LE SPIAGGE DELL'IMPERIESE

IMPERIA — C'è una misteriosa, ma solida organizzazione che, per lo smercio di capi d'abbigliamento con marchio contraffatto, si serve di gente di colore?

E' quanto si sospetta a Imperia, dove, in un allarmato «vertice» tenuto in Questura, sono state poste le basi per un'offensiva in grande stile contro il fenomeno degli ambulanti abusivi.

A chiedere drastici interventi è stato il Comune. L'assessore al commercio Enrico Lupi e il delegato alla polizia urbana Armando Fontana si sono incontrati con polizia, carabinieri e guardia di finanza ed hanno fatto il punto della situazione. «*Abbiamo notato, negli ultimi tempi, un sensibile incremento nella presenza lungo il litorale di venditori stranieri*», afferma Lupi.

E non si tratta, ribadisce, di razzismo: «*I cosiddetti "marocchini" ci sono sempre stati, e sempre li abbiamo tollerati. Nell'86, hanno cominciato però a circolare i primi oggetti falsificati. E quest'anno, la diffusione avviene in modo capillare e organizzato. Non sono, insomma, i soliti poveracci che si arrangiano a sbarcare il lunario in qualche modo: lavorano che, dietro a loro, agiscano personaggi ben più equivoci, appartenenti alla criminalità*».

Sono stati intensificati i controlli: il Comune di Imperia, attraverso i vigili urbani, ha già denunciato al pretore una dozzina di ambulanti (marocchini, algerini, tunisini, senegalesi ed anche qualche turco), sprovvisti della necessaria autorizzazione o sorpresi a vendere magliette e pantaloni con i marchi delle ditte «Lacoste» e «Valentino» presumibilmente contraffatti. La merce è stata sequestrata.

«*Ma di più non possiamo fare, con tre soli vigili urbani. Per questo abbiamo chiesto la collaborazione anche delle altre forze di polizia. La nostra iniziativa è rivolta anche alla tutela del consumatore: il classico bidone è molto controproducente presso i turisti e soprattutto fra quelli stranieri*», osserva Lupi.

La repressione non si limita soltanto alla lotta ai marocchini, ma è estesa anche a tutti gli abusivi, e in particolare ai venditori di angurie, meloni e aglio, «*a prezzi apparentemente concorrenziali, ma in realtà capaci di coprire vere e proprie mini-truffe*». Sono già state sequestrate infatti cinque «stadere», bilance ormai fuori-legge, e che lasciavano dubbi sulla loro precisione.

Conclude Lupi: «*Molto spesso, inoltre, questi ambulanti sono privi di licenza commerciale o non hanno l'autorizzazione ad esercitare in una provincia diversa da quella di residenza, che di solito non è quella di Imperia, perché si tratta per lo più di immigrati dalle regioni meridionali*».

Stefano Delfino

■ Assisi: multe per turisti «indecorosi»

ASSISI — La città di San Francesco riscopre la sua spiritualità e i turisti estivi dovranno far attenzione ad aggirarsi nel centro storico con troppi centimetri di pelle lasciati scoperti da pantaloncini o minigonne audaci o scollature prendisole. Corrono il rischio di essere multati (fino a 50 mila lire) dai vigili urbani ai quali è giunta un'ordinanza del sindaco «a tutela del decoro civico» nel periodo estivo e di massimo afflusso turistico. Il provvedimento riguarda piazze e vie dove ci sono chiese, conventi, edifici monumentali dove è vietato avventurarsi «in abbigliamento succinto dal tipo balneare o a torso nudo». Ma saranno anche multati «tutti coloro che verranno sorpresi a consumare colazioni al sacco davanti a monumenti, lungo scalinate, comunque sul suolo pubblico».

■ Fuorilegge museo per uccelli impagliati

MILANO — Rischia la chiusura ordinata dai magistrato il Museo di storia naturale di Milano. Infatti, la sua raccolta di 33 mila uccelli impagliati non è in regola con la recente legge regionale che prevede l'obbligo, entro un mese, di denunciare tutti gli animali impagliati posseduti da privati ed enti pubblici. Le sanzioni sono salatissime.

Nella legge, però, ci si è dimenticati di inserire una deroga per musei e raccolte scientifiche, mentre il museo milanese non possiede il personale per espletare le 33 mila pratiche di denuncia necessarie.

■ Commerciante ucciso in Calabria

REGGIO CALABRIA — Un commerciante, Giuseppe Marando, 52 anni, è stato ucciso ieri a tarda sera a Siderno, un centro della zona ionica a pochi chilometri da Locri.

Marando, che aveva precedenti penali di poco conto, si trovava nei pressi del suo negozio di vendita di terracotte e di souvenir posto sulla statale ionica 106 al confine fra i comuni di Grotteria e Siderno quando un giovane, a bordo di un motociclo, si è avvicinato e gli ha sparato contro otto colpi di pistola calibro 7,65. Marando, colpito al cuore e alla testa, è morto sul colpo.

Le prime indagini sono state fatte dai carabinieri i quali avrebbero effettuato anche un fermo. Si tratta di un giovane, del quale non vengono rese note per il momento le generalità.

Il giovane si trova attualmente nel carcere di Locri ed è sottoposto ad interrogatorio da parte del sostituto procuratore della Repubblica.

■ Un comitato interministeriale anti-Aids

ROMA — La creazione di un comitato interministeriale che si occupi della lotta contro l'Aids è stato proposto dall'Associazione nazionale che combatte la grave malattia, presieduta dall'ex ministro liberale Francesco De Lorenzo.

Ne dà notizia «L'Espresso», che anticipa i contenuti di una lettera che l'associazione di cui fanno parte i maggiori studiosi italiani di malattie infettive ha inviato a tutti i parlamentari e a otto ministri del governo Goria. La prima richiesta dell'associazione riguarda un maggior impegno del governo nella campagna di informazione sull'Aids, che dovrebbe essere chiara, capillare e senza censura. Un'altra iniziativa dovrebbe mirare a garantire i diritti civili e sociali dei sieropositivi, a cominciare dai luoghi di lavoro e di studio. Secondo l'associazione, il terzo problema da affrontare è quello delle carceri.

Da Milano a Brescia e poi a Bologna

STAFFETTA A PIEDI CONTRO LE STRAGI

MILANO — E' partita ieri sera alle ore 21 da piazza Fontana, a Milano, dopo una breve cerimonia davanti alla lapide che ricorda le vittime della strage del 12 dicembre 1969, una «staffetta» podistica per commemorare le vittime delle stragi di Milano, di Brescia e di Bologna.

L'iniziativa, all'insegna dello slogan «per non dimenticare», è stata promossa dal «Comitato permanente antifascista», dall'«Anpi», dall'«Unione familiari delle vittime per stragi» e da gruppi e circoli sportivi di Milano e Bologna.

I componenti la «staffetta» (sono in tutto una trentina di atleti provenienti da vari gruppi sportivi di Milano e Bologna), con seguito di corteo motorizzato, dopo avere percorso alcune vie del centro cittadino, hanno raggiunto l'aeroporto Forlanini, dove si è svolta un'altra breve cerimonia per ricordare gli antifascisti lì fucilati il 31 luglio 1944 dai nazisti.

Oggi la «staffetta» è ripartita per Brescia, dove è giunta verso le 13 in piazza della Loggia che fu tragico scenario per la strage del 1974.

Domani mattina, nel settimo anniversario della strage della stazione di Bologna, la «staffetta» raggiungerà il capoluogo emiliano per partecipare alle celebrazioni commemorative.

A Bologna, in questi mesi, è in corso il processo per la strage con alla sbarra i terroristi neri, i responsabili dei servizi segreti deviati e lo stesso Licio Gelli con il faccendiere Francesco Pazienza.

50 MALATI PSICHICI VANNO A LOURDES IN PELLEGRINAGGIO

ANCONA — Un pellegrinaggio nella città del dolore e della speranza per gli ammalati più disperati: i ricoverati in manicomio. L'opera speciale San Vincenzo di Ancona, facente capo alla San Vincenzo de' Paoli e che da anni lavora in favore degli ammalati psichici ancora ricoverati nelle disciolte strutture manicomiali, ha organizzato un viaggio a Lourdes per 50 persone. Il pellegrinaggio durerà da oggi al 10 agosto.

Al pellegrinaggio parteciperanno degenti dell'ospedale psichiatrico di Ancona e accompagnatori del volontariato cattolico.

L'iniziativa è stata appoggiata finanziariamente da molte organizzazioni ed enti: il Soccorso cattolico internazionale, la Caritas italiana, la Cassa di Risparmio di Ancona, la Migliarini di Ancona, l'agenzia viaggi «Prima Tour» di Ancona.

Scopo dell'iniziativa, oltre a far usufruire i ricoverati dello spedaliero di una vacanza che abbia contenuto e conforto religioso, è quello di ricordare all'opinione pubblica, soprattutto attraverso la stampa locale e nazionale, i gravissimi problemi di quanti ancora vivono in strutture manicomiali in condizioni inumane.

Duecentocinquanta pazienti circa sono ancora relegati nel manicomio di Ancona, per lo più anziani abbandonati dalle famiglie e dimenticati dalla società; più di mille nelle Marche.

La partenza per Lourdes è avvenuta stamane alle quattro, davanti ai cancelli e alla sbarra dell'ospedale psichiatrico, simbolicamente aperti.

Oggi la fiducia del Senato a Goria

LEGGE SUI REFERENDUM ENTRO 7 GIORNI

ROMA — Si vota la fiducia a Goria, ma senza entusiasmo. Il governo viene promosso oggi al Senato e poi passa alla Camera, ma l'atmosfera non è quella dei giorni migliori. Tiepida la maggioranza, inviperite le opposizioni. L'unica cosa che trova tutti d'accordo riguarda l'approvazione della legge che congeli entro l'anno lo svolgimento dei referendum su nucleare e giustizia. Il provvedimento sarà approvato il 5 agosto a Palazzo Madama, quindi passerà alla Camera dove sarà licenziato in via definitiva entro il 7 agosto. Per il resto tutto è scontato.

Nel dibattito cominciato ieri al Senato, comunisti, democristiani, demoproletari, missini e radicali hanno in generale espresso un netto e globale dissenso sul programma del nuovo governo. Il dp Pollice lo ha definito il programma «di restaurazione sociale, di codificazione della disuguaglianza, di basso profilo per la gente comune». Il comunista Pecchioli ha criticato l'incapacità della dc e dei psi di offrire al paese un governo stabile perché «il nuovo esecutivo è esattamente il rovescio della stabilità e della governabilità per gli evidenti, preoccupanti limiti dei programmi, degli indirizzi e della struttura». Pecchioli ha fatto appello a tutte le forze di progresso per «un maggior rigore dell'opposizione qualificando le proposte e l'iniziativa». Per il missino Misserville (quello che si è presentato l'altro ieri al Senato con una maschera antigas) il programma «è del tutto inadeguato» e, in materia fiscale, ripropone una manovra tendente a colpire più duramente i soggetti sociali più deboli.

Oggi la replica degli esponenti della maggioranza, quindi il voto. Lunedì si ripeterà la stessa musica alla Camera, dove però sono previsti gli interventi di tutti i maggiori leaders politici. Sul tappeto resta la polemica sull'esclusione di Zamberletti dalla Protezione Civile. «Il nervosismo congressuale della dc ha prevalso sui problemi della governabilità. De Mita ha cercato di infrangere la regola della lottizzazione, ma ora nella dc c'è un'improvvisa e violenta ripresa della vecchia logica correntizia. Tutto il vertice del partito mi ha espresso solidarietà, ma la lista dei ministri non l'ha certo fatta lo Spirito Santo».

Il successore di Zamberletti, Remo Gaspari, trovatosi inconsapevolmente in mezzo alla polemica si difende come può. Afferma che la sua nomina e l'esclusione di Zamberletti «non sono cose collegate» ed aggiunge che il suo predecessore ha ben operato, ma l'iniziativa è stata di «tipo personale mentre la Protezione Civile deve funzionare anche in assenza del ministro».

Altro argomento di polemica continua ad essere il nucleare. Democrazia proletaria, Verdi, socialdemocratici, comunisti, indipendenti di sinistra e radicali hanno sottolineato che nonostante le assicurazioni del governo circa il blocco della costruzione delle centrali nucleari, i cantieri hanno ulteriormente accelerato i lavori. Nel dibattito parlamentare per l'approvazione del disegno di legge relativo al referendum, tali forze presenteranno un ordine del giorno per il blocco delle attività relative di costruzione e di esercizio.

Come se non bastasse, c'è chi (il psdi), all'interno della maggioranza, già parla dei «limiti di questo governo».

r. i.

Accuse e querele

BERTUZZI E IL PR DAI GIUDICI

ROMA — L'onorevole Alberto Bertuzzi ha deciso di querelare i radicali che lo hanno battezzato «truffatore civico». Questo perché aveva rifiutato di dimettersi da onorevole dopo essere stato eletto nelle loro liste.

Al preannuncio di querela per diffamazione di Bertuzzi, il gruppo federalista europeo degli eletti radicali ha replicato con un comunicato in cui si afferma che «ci ritroveremo in tribunale». I radicali confermano «che Bertuzzi si comporta come un truffatore».

Per non avere avuto ministri nel governo Goria

ORA LA DC VENETA MINACCIA: «SIAMO PRONTI ALLA SCISSIONE»

VENEZIA — La rivolta non si placa. Il Veneto «bianco», rimasto senza ministri nel governo presieduto da Goria, e per giunta con lo stesso numero di sottosegretari (6), del precedente governo, nonostante abbia riportato alle ultime elezioni con la dc il 43,6 per cento, minaccia di staccarsi dalla dc nazionale e di creare un partito cristiano-democratico come la CDU bavarese. Le proteste e le polemiche per la mancata designazione di uno o due ministri del Veneto da parte della dc aumentano. Nel passato governo la dc aveva un ministro (Costante Degan) e 5 sottosegretari. Ne esce nel governo Goria con soli 5 sottosegretari, 3 dorotei (Malvestio alle Finanze e Russi al Commercio estero), 1 forzanovista (Rocelli al Lavoro), 1 fanfaniano (Pavan alla Difesa) e 1 dell'area zac (Brocca alla Pubblica Istruzione), quest'ultimo entrato su richiesta di Carlo Fracanzani. Il grande escluso, che dopo otto anni ha deciso di maturare altre esperienze nel partito.

Si parla infatti di nominare Fracanzani — che è stato il più votato dei democristiani dell'Italia settentrionale — come responsabile nazionale dei problemi economici della dc, incarico che finora era occupato da Rubbi, divenuto sottosegretario alla presidenza del Consiglio.

Intanto, Pierdomenico Bonomo, il segretario regionale della dc dimissionario per protesta, intende convocare la direzione regionale prima di Ferragosto per formalizzare le dimissioni. «*Stavolta mi auguro che vengano accettate*», ha dichiarato, «così la direzione dimostrerebbe di essere *unanime sulle posizioni espresse prima della formazione del governo*». Bonomo ha confermato che «*personaggi e componenti del partito si sono mossi disordinatamente per ottenere ciascuno il personale scopo*». A sua volta il capogruppo della dc in Consiglio regionale, Franco Oremonese, ha dichiarato che «*non è questione di campanile, ma di dignità politica*».

IL FESTIVAL DI «TANGO» / Fra battute e ironia

«OCCHETTO NON C'E'? PAZIENZA, BASTANO UN PAIO DI BAFFI»

Dall'ultimo numero di «Tango»

REGGIO EMILIA — A mettere a dura prova gli organizzatori della festa nazionale di «Tango» il settimanale satirico del quotidiano comunista «l'Unità» che tanti grattacapi ha già procurato al partito), in corso a Mirabello nel Reggiano, è arrivata da Roma la notizia del forfait di Achille Occhetto. Il numero due del partito non ha partecipato alla festa ed è stato sostituito dal direttore de «l'Unità» Gerardo Chiaromonte. Assenza casuale o voluta? Da Roma è arrivata comunque la spiegazione ufficiale: il vicesegretario è impegnato in Lomellina dove ha visitato le zone del disastro.

La festa di «Tango» comunque continua. Fra gli ospiti la cantante Gigliola Cinquetti, il fisico Carlo Bernardini, la pubblicitaria Annamaria Testa. Ma il pubblico ha riservato le ovazioni ai conduttori, Paolo Hendel e Michele Serra, che da sei giorni, insieme allo stato maggiore di «Tango», hanno portato il loro umorismo corrosivo fra gli stand di gastronomia e intrattenimento tipici delle feste dell'«Unità». «Non c'è Occhetto», ha annunciato subito Hendel, e il pubblico ha risposto in coro: «Ci basta Serra». L'intrattenitore, dopo avere spiegato che il vicesegretario del pci era in Valtellina («Speriamo che non vengano nuove frane, d'altra parte i dirigenti comunisti sono esperti di frane»), ha proposto di trovare fra i presenti un «compagno con i baffi» che potesse prendere il posto di Occhetto. Così il «salotto» si è arricchito di due nuove presenze: un operaio del luogo («l'Occhetto di oggi») e un anziano italo-venezuelano («l'Occhetto di domani»).

Per due ore Hendel e Serra, con l'accompagnamento al piano di David Riondino, hanno intrattenuto il pubblico con battute, domande serie e facete agli ospiti su politica, nucleare, pubblicità, con la proiezione di spot pubblicitari «demenziali», proponendo inoltre un programma politico del pci in cinque punti e un esilarante test sociologico sulla religiosità dell'italiano medio.

«Cosa vedi nel futuro del nostro partito?», ha chiesto Serra a Chiaromonte, dopo aver premesso che l'accordo era di non rivolgere domande politiche al suo direttore. Chiaromonte si è detto ottimista «anche se — ha aggiunto — è un periodo di confusione e non sempre ci facciamo capire. Usciremo dalla crisi e da questo difficile momento anche tramite manifestazioni di questo tipo».

Insistito sul problema delle «correnti» nel pci, Chiaromonte ha detto: «Non mi sento parte di nessun gruppo. Sono abituato a dire con franchezza la mia opinione». Quindi ha risposto anche alle domande di alcuni spettatori critici sul dibattito in corso nel partito e sull'elaborazione della strategia futura. «Non si tratta di trovare una linea dura o molle — ha ribattuto a un giovane che gli chiedeva anche quanti altri voti perderà il pci — bisogna scegliere la linea giusta, che faccia gli interessi del paese e dei lavoratori». Di «Tango», Chiaromonte ha detto: «Io sono un difensore della sua autonomia, ma non è che mi piace tutto».

r. i.

Parla il prefetto della Congregazione per le cause

LA FABBRICA DEI SANTI 1500 SONO IN LISTA D'ATTESA

ROMA — In questi ultimi tempi si sono moltiplicati i processi di beatificazione e di canonizzazione. Forse mai nella storia della Chiesa ce ne sono stati tanti. Anche perché mentre da un lato molti «processi» aspettavano da tempo di concludersi, dall'altro l'attuale Pontefice ha impresso una certa celerità in questo campo. Ma come si «fanno» i santi? Lo lasciamo dire al cardinal Pietro Palazzini, prefetto della congregazione per le cause dei santi in questa intervista rilasciata alla Radio Vaticana.

Quali sono i passi preliminari per avviare una causa di beatificazione?

«Il primo passo è la fama di santità che un cristiano morto ha lasciato dietro di sé. Sorge spontanea nella Chiesa, da parte dei fedeli che hanno ammirato le virtù esercitate in vita da un cristiano, la richiesta all'autorità di poter procedere per il riscontro della eroicità delle virtù esercitate in Terra da questo servo o serva di Dio. Chi prende l'iniziativa si chiama attore della causa. L'attore non può agire direttamente per sé, ma deve nominare un postulatore, cioè un esperto di queste cause, che poi possa raccogliere tutte le prove e presentarle all'autorità ecclesiastica».

E poi che cosa succede?

«La domanda dell'inizio del processo deve essere rivolta al vescovo diocesano, perché la prima fase della procedura si svolge nella diocesi stessa dove il servo di Dio è morto, salvo diversa destinazione fatta dalla congregazione per le cause dei santi. Bisogna quindi produrre anche dei brevi cenni storici, possibilmente una bibliografia, o stampata o manoscritta; bisogna anche aggiungere un elenco di testi, cioè di coloro che hanno conosciuto in vita il servo di Dio ecc. Il vescovo diocesano ha l'obbligo, poi, di chiedere il nulla osta alla autorità suprema, cioè alla congregazione per le cause dei santi».

Il vescovo procede alla nomina dei componenti del tribunale e quindi nella diocesi si svolge una prima fase della canonizzazione. Ma dopo che si è concluso il processo in diocesi e viene inviato a Roma tutto l'incartamento, cosa avviene lì sino alla congregazione per le cause dei santi? Il postulatore consegna tutto il materiale alla congregazione e, di fatto, si apre il processo.

Giovanni Paolo II

«Dopo aver chiesto la nomina del relatore, il postulatore chiede anche il "revisa", cioè che da parte della congregazione, di un funzionario della congregazione, si esamini tutta la documentazione prodotta, se ci sono degli errori, delle anomalie, delle cose non corrispondenti alla legge. Avuto il "revisa", il postulatore, o chi per lui, provvede alla composizione della "positio" che deve essere fatta sotto la guida del relatore».

E la «positio» che cosa comporta?

«E' il complesso che contiene l'"informatio", cioè un'informazione sulla vita e sull'esercizio delle virtù del servo di Dio, con riferimento a tutta la documentazione: una tabella o un indice dei testi e il cosiddetto "sommarium": il "sommarium" normalmente contiene gli interrogatori che si sono svolti nella fase diocesana sui vari testi. Ecco, fatto il riscontro di tutta la documentazione, preparata tutta questa documentazione, la "positio", si procede al giudizio della causa. Questo giudizio comporta varie tappe nella congregazione, ed è costituito dall'esame del congresso dei teologi e, seconda tappa, dall'esame della congregazione dei cardinali e dei vescovi.

«Il congresso dei teologi è presieduto dal promotore della fede: il capo dei giudici, il teologo della congregazione, il quale deve esaminare con obiettività, senza nessun artificio, il pro e il contro, per dare una valutazione come giudice, come primo giudice, sull'esercizio delle virtù. E' contornato da un gruppo di consultori che danno il loro voto, lo danno in iscritto, in antecedenza, perché possa essere comunicato anche agli altri, per una valutazione previa; poi avviene la discussione presieduta dal promotore della fede. L'esito di questa discussione viene raccolto nella stampa dei cosiddetti "voti" che poi — così stampati — verranno trasmessi ai giudici di seconda istanza, cioè alla congregazione dei cardinali e dei vescovi, i quali danno, ugualmente, il loro giudizio. Il giudizio dei cardinali e dei vescovi, insieme con quello dei teologi, viene sottoposto al prefetto della congregazione al Santo Padre, il quale, ragguagliato di tutto, si pronuncia per procedere oltre o non».

Quante sono attualmente le cause in corso?

«Si sta facendo il nuovo "index": sommariamente posso dire che sono attorno a 1500 cause. Non tutte naturalmente attive, perché d'altra parte il personale è limitato; l'esame che potrà essere fatto anno per anno non supera le venti cause».

Un seminario

QUALE UMANESIMO PER IL 2000

ROMA — «*Il movimento cristiano lavoratori si predispone al più genuino impegno di studio e testimonianza di attività per dare significato ai soddisfacenti risultati ottenuti in campo politico e sociale in questi anni e riprendere in pieno la sua qualità ecclesiale*».

Così il presidente nazionale del movimento san. Lucio Toth ha annunciato l'annuale seminario di studi, che si terrà a Camposilvano di Vallarsa dall'11 al 13 settembre prossimi.

Il tema stesso del seminario spiega come il movimento si accinga ad esplorare le sue radici.

Città Mercato
Torino - Strada per Venaria
Rivoli (TO) - Corso Susa 301/307 - SS 25
Aperti tutto agosto
ORARIO CONTINUATO
9.00-21.00
LUNEDÌ 14.30-21.00
VINCE PER CONVENIENZA
• Orario continuato 9.00/21.00 - Lunedì 14.30/21.00 • Parcheggio gratuito • Galleria di negozi specializzati • Bar-Telefono • Pagamento rateale (Finalmeglio SAI) • Carte di credito: Bank Americard - MasterCard - Cartasì - Access - Comitas - Eurocard

IL CONTENTIVO EXTRA DI BERNARDO
SENZA MOLLE NE' CUSCINETTI SMONTABILE LAVABILE
UTILE PER LA CONTENZIONE DI QUALSIASI
ERNIA
TORINO

la garanzia di una scelta giusta
montanaro
occhiali e lenti a contatto...
V. CIBRARIO 36

Salone
LA STAMPA
Via Roma 80 - Torino
ORARI APERTURA AL PUBBLICO
Da lunedì a sabato: 9-12.30; 15-19

ECONOMICI

In base di offerte di impiego o lavoro, l'editore ricorda che la legge 9.12.1977 n° 903 vieta discriminazioni sul sesso e l'inserzionista è impegnato a rispettare tale legge.

2 Affari e capitali

A.A.A.A.A. ANCHE senza garanzie in 48 ore fiduciari sino L. 50 milioni (tassi bancari) a commercianti artigiani dipendenti. G.B.I. 011 515.987 Carrù 0173 752.77.

A.A.A.A.A. FINCOTEX SpA, dal 1956 la finanziaria di fiducia per tutti, concede direttamente in due giorni prestiti personali anche senza ipoteca fino a 15 milioni (rimborso 6/36 mesi) e in quattro giorni mutui (ipotecari fino a L. 50 milioni (anche dopo ipoteca bancaria), rimborso 1/5 anni, a lavoratori, impiegati, dirigenti, commercianti, artigiani, professionisti, pensionati per ogni esigenza anche con firma singola. Nessuna spesa per istruttoria e perizia.

FINCOTEX SpA
771.0526 - 749.6202 corso Francia 15 (angolo via Principi d'Acaja).

A.A.A. ATTENZIONE: finanziamenti fiduciari personali. In giornata qualsiasi importo a tutti. Telefonare subito allo 011 [illegible].

A.A. ABBISOGNANDO concediamo il nanziamenti immediati con firma singola e senza ipoteche. Tel. 011 650.2041.

3 Aziende, negozi

A. MEDIAZIENDA 539.953 gruppo Centro riliera e cede attività commerciali di ogni genere in tutto il Piemonte.

AZIENDAFFARI A 5612 finanziando l'acquisto cede attività commerciali-industriali divisione del Gruppo Casaffari.

BAR incasso L. 350 mila al dì orario corto adiacente via Garibaldi cedo anticipo L. 30 milioni. Tel. 530.470.

BAR super pasticceria orario corto ingresso cedo L. 500 mila al dì cedo anticipo L. 30 milioni. Tel. 547.169.

BAR super via Cernaia arredamento nuovissimo orario corto cedo prezzo di realizzo 200 milioni. Dilazionando. Tel. 530.470.

MEDIAZIENDA 539.953 cede rinomato ristorante volendo albergo zona S. Donato. Minimo anticipo, dilazioni, mutuo.

PIZZERIA per ristorante Cassa Torinese mercato e piazza fiera. Tel. 749.003.

TABELLE I-XII-XIV vendiamo solo licenza. Prezzo interessante. Per informazioni telefonare al 562.387.

5 Locali e negozi

offerte

AFFARONE locale libero luminoso ripreso a nuovo mq 450 carraio privato servizi uffici L. 170 milioni. Tel. 535.947.

MAGAZZINI centrali da 30 a 3000 mq sorvegliati. Tel. 55.811.

NEGOZIO mq 65 via Genovesi angolo corso Turati affitto L. 600 mila. Tel. ufficio 512.504 - 545.961.

VIA Orece negozio adatto ufficio od abitazione mq 45 servizio libero vendo a L. 29 milioni. Telefonare 561.028.

7 Offerte lavoro e impiego

operai, autisti, fattorini

CERCANSI periodo ferie elettricisti per impianto a bordo tubisti meccanici montatori carpentieri. Tel. 901.5115.

impiegati

AMBOSESSI
con esperienza di pubbliche relazioni e di vendita in qualsiasi settore ricerca importante società al fine di ampliare la propria attività in Torino e provincia. Offresi trattamento economico interessante con opportunità di sviluppo professionale e di carriera nell'ambito della società. Scrivere: «Publikompass 317 — 10100 Torino».

CERCHIAMO

giovani da addestrare con corso teorico pratico ed inserire quali programmatori presso società ricreazionali. Per informazioni tel. dalle 9 alle 12 al 567.6772.

IMPIEGATO/A richiedesi da parte di Società finanziaria per proprio ufficio contenzioso. Indispensabile esperienza specifica settore almeno quinquennale, capacità gestire rete esattiva esterna con supporto di calcolatore. Scrivere specificando curriculum a: «Publikompass 320 — 10100 Torino».

8 Rappresentanti

INDUSTRIA ricerca rappresentanti per Piemonte Liguria Lombardia 1 milione più provvigioni. Tel. 011 890.511 - 0523 37.859.

15 Autovetture

AUTOTORTONA acquista vetture di ogni tipo media cilindrata massima valutazione corso Tortona 8. Tel. 871.843.

BMW 524 T.D. 1984, grigio metallizzato, buone condizioni, vende permuta rateizza Autocentauro, corso Giulio Cesare 304, telefono 205.3321.

VOLVO 740 GLE 1984, buone condizioni, vende permuta rateizza Autocentauro, corso G. Cesare 304, tel. 205.3321.

VOLVO 760 GLE 1985, servosterzo, condizionatore, tetto apribile, vetri elettrici, chiusura centralizzata, cerchi lega, vende permuta rateizza Autocentauro, corso Giulio Cesare 304, telefono 205.3321.

18 Acquisto alloggi

A. ACQUISTIAMO appartamenti solo occupati 1-2-3-4 camere cucina servizi. Cesare Agenzia B, tel. 836.7966.

EDILCASE

un appartamento da rendere confortevole il mercato e tutte le cerchiamo? Una telefonata alla Edilcase e il problema è risolto perché Edilcase lavora per te. Edilcase 546.184.

19 Vendita alloggi

A.A. AFFARISSIMO casetta libera corso Grosseto due piani mq 110 abitabili, magazzino mq 58, adiacente terreno, cortile mq 150, ideale per attività artigianali. L. 185 milioni. Palacasa 506.509.

CASABIANCA liberi subito centrali via S. Massimo mini alloggi ristrutturati di 2 locali e bagno volendo abbinabili L. 28/29/35 milioni. Tel. 531.310.

CASATRE 55.19 libero piazza N. Sauro (Lucento) casa '70 ristrutturato: camera soggiorno bagno. Dilazioni, mutuo.

CASATRE 55.19 libero Nichelino (via del Pascolo) spazioso: 3 camere cucina doppi servizi termoascensore. Permute.

CASATRE 55.19 libero Cascine Vica (c. Francia): camera tinello bagno termoascensore. Minimo anticipo, mutuo.

CASATRE 55.19 libero via Quart (Pozzo Strada) luminoso: camera tinello bagno. Minimo anticipo L. 5 milioni e rate.

CASATRE 55.19 libero via Caluso (Mad. Campagna): camera tinello bagno. Minimo anticipo, comode rate, mutuo.

CASATRE 55.19 libero corso Giulio Cesare (Barriera Milano) ottimo: 2 camere cucina bagno. Dilazioni, permute.

CASTAGNOLE Piemonte libera recente villetta a schiera mq 170, ottime rifiniture. Centro Immobiliare 948.153.

CONSULEDILE A 533.022 corso Grosseto 143 moderni, recenti spaziosi 1 camera tinello cucinino ingresso bagno da L. 36 milioni. Mutuo 75%.

CONSULEDILE 533.322 libero, adiacente corso Unione, piano rialzato, spazioso 2 camere tinello cucinino ingresso bagno L. 55 milioni.

CONSULEDILE 533.322 libero via S. Giulia piano rialzato mq 160 circa salone 2 camere cucina doppi ingressi bagno e posto auto L. 136 milioni.

CROCETTA via Papacino ampio 3 camere cucina servizi cantina ristrutturato L. 87 milioni GBS-Case 304.757.

ECOCASA 588.298 libero Centro doppi ingressi 1 camera cucina servizi (60 mq) termo ascensore, L. 54 milioni.

ECOCASA 583.294 libero adiacenze corso Potenza termo ascensore 3 camere tinello cucinino servizi L. 93 milioni.

EDILCASE
vende corso Brescia 22 unità abitative 1-2-3-4 camere e servizio. Prezzi interessanti, minimo contante e comodo rate mensili. Ufficio sul posto. Tel. 542.134.

EDILCASE
vende libero via Albenga (Mercati Generali) monolocale di mq 45 ingresso camera cucinetta bagno. Tel. 546.184.

LIBERO adiacente corso Tassoni: salone 3 camere cucina 2 servizi doppi ingressi piano alto. Tel. 521.4780.

LIBERO corso G. Cesare: 3 camere servizi cantina. L. 30 milioni possibilità dilazioni. Tel. 510.801 Chiaramonte.

LIBERO corso Belvedere: soggiorno cucina 3 camere biservizi cantina garage. L. 185 milioni. Dilazioni. Tel. 510.801.

MIRAFIORI libero via Rovereda: 4 camere cucina bagno box, 20 anni, L. 35 milioni più mutuo. Telefonare 661.1364.

PINO vendo prestigiosa villa 3 camere cucina 3 servizi soggiorno taverna garage mq 1500 terreno. Tel. 543.634.

PRENOTIAMO appartamenti in nuova costruzione zona Falchera varie metrature, consegna fine '88. Tel. 399.706.

ROSTA in palazzina: salone 2 camere cucina biservizi mansarda cantina box giardino. Telefonare 904.1825 Baim.

SETTIMO ultimi alloggi nuovi in palazzina salone 2 camere cucina biservizi box mutuo dilazioni. Tel. 399.706.

TAIT 513.881 collinare (corso Moncalieri) libero in palazzina del 1977 salone 2 camere cucina biservizio box.

VILLA nuova signorilissima rifinita con giardino nel verde della collina di Piossasco. Tel. 057.5374 617.812.

20 Domande affitto

A.A.A. SOCIETÀ cerca uso foresteria, no equo canone, alloggi vuoti o arredati. No spese. Referenze. Tel. 533.914.

A. SOCIETÀ ricerca prima cintura villetta o alloggio libero mq 100-150 uso foresteria o transitorio. Tel. 533.914.

21 Offerte affitto

A. ARREDATO alloggi arredati 1-2 camere tinello cucinino bagno in nuova casa (referenziati). Telefonare 224.829.

AFFITTASI uso foresteria 4 camere, cucina, ingresso, in via Madama Cristina. Ag.Serv.Im. 678.2871.

CONSULEDILE 533.322 affitta via Cavour signorile ufficio composto di 3 locali 2 camere ingresso servizio, mq 140 circa. L. 1 milione 600 mila mensili.

MEDIAZIENDA 539.953 affitta 2 camere tinello cucinino bagno, zona Aeronautica, terzo piano, ottimo.

MEDIAZIENDA 539.953 affitta 4 camere biservizi, zona Crocetta, secondo piano, interessante, ottimo.

MEDIAZIENDA 539.953 affitta uso ufficio 3 camere servizio, zona Crocetta, primo piano, spazioso.

25 Artigiani, ecc.

CERCASI artigiani elettricisti montatori meccanici e tubisti oleodinamici. Tel. 901.5115.

37 Campeggio e sport

BORGIO Verezzi a 3 km dal mare vendiamo piazzuola mq 100 zona tranquilla consegna a 90 giorni. Tel. 019.610.807.

45 Ville, app., cascine per vacanze, acq.-vend.

A Viverone splendida posizione riva lago bellissima villa 320 mq giardino 2000 mq pontile vendo. Tel. 011 771.4777.

CASA indipendente collina Valle Po 800 mq terreno 4 vani forno cantina tettoie L. 22 milioni. Tel. 0121 715.74.

CASELLE appartamenti in villa urbanistica subito abitabili studio professionale vende con affitto a riscatto. Telefonare 510.361 - 515.466. No mediazione.

CHIAVERANO libero soggiorno 2 camere cucina servizi 2 posti auto, L. 40 milioni. Telefonare 956.1525 Baim.

GRUPPO ITALIA 447.5465 villa indipendente nel Canavese di 14 vani 3 servizi con 5500 mq di parco recintato.

GRUPPO ITALIA 447.5465 rustico indipendente di 8 vani biservizi cortile tettoia stalla terreno, L. 57 milioni.

IMMOBILIARE LA TOUR Valle Cervinia Torgnon bilocale arredato box 55 milioni. Tel. 0165 43.741.

LOANO pronta consegna, 800 metri mare. Impresa vende bi-trilocali terrazzati, monovani mare. Dilazioni con rate mensile senza interessi. Minimo accordo per consegna, saldo mutuo bancario oppure finanziamenti senza ipoteca. Immobiliare 18-Tel. via Aurelia 239 - Loano, telefono 019 671.861/2. Ufficio vendite in loco via E. Toti (aperto anche festivi).

MAPPANO L. 168 milioni casa indipendente composta da 10 vani tettoia e giardino studio professionale vende con affitto a riscatto. Telefonare 858.303 - 858.235. No mediazione.

MAPPANO L. 69 milioni, rustico indipendente stalle fienile sopraelevate con 600 mq di giardino studio professionale vende con affitto a riscatto. Telefonare 858.303 - 858.235. No mediazioni.

OULX
occasionissima bicamere in splendida posizione impresa vende. Dilazioni anche 3 anni senza interessi. Tel. 011 567.626.

RIVIERA Ligure Imperia ed Albenga sul mare impresa vende bilocali pronti con garage a prenota altri a prezzi interessanti. Minimo anticipo, dilazioni, mutui. Tel. 0182 51.776, serali 50.861.

SALUGGIA cascina subito abitabile con 7000 mq di prato studio professionale vende con affitto a riscatto. Telefonare 518.361 - 515.466. No mediazione.

SAUZE d'Oulx centrale panoramico soleggiato su 2 piani soggiorno 3 camere servizi mq 78. Tel. 561.2023.

46 Ville, app., camere per vacanze, affitto

AI Lidi Ferraresi, sul mare, affittiamo per l'estate villette, appartamenti. Possibilità affitti settimanali. Tel. 0533 39.416.

LOANO affittiamo appartamenti vicino mare mesi di settembre e ottobre anche a settimana. Tel. 019 671.861/2.

47 Alberghi, pensioni residence

ALASSIO Albergo Chalet 0182 40.546 [illegible] grande parco chalets con doccia-bagno, pensione completa L. 35 mila/48 mila.

VARAZZE albergo Marisoleo 019 97.834 93.384 confortevole tranquillo giardino trattamento ottimo, prezzi modici.

52 Varie

A.A.A.A. COMPERIAMO argenterie orologeria bigiotteria vecchia antica valutando massima. tel. 812.2327 via Mazzini 27.

CIRCE mago ti farà tornare la persona amata, magia bianca d'amore, cartomanzia, affari. Via Mazzini 13, tel. 669.2372.

COMPRO e vendo antichità mobili quadri tappeti e oggettistica varia. Il Barry, via Bolgodoro 22, telefono 821.8771.

Asportato un cancro al naso

REAGAN OPERATO TUTTO O.K.

Reagan saluta i giornalisti rientrando alla Casa Bianca

WASHINGTON — Ronald Reagan, operato ieri per un cancro al naso all'ospedale della Marina di «Be[illegible] è già tornato alla Casa Bianca. «Mi sento bene e per ora non avverto dolori», ha detto ai giornalisti.

La degenza in ospedale di Reagan è durata complessivamente quattro ore e l'intervento, eseguito da due dermatologi e dal medico personale del Presidente, John Hutton, è stato effettuato in anestesia locale.

Il portavoce della Casa Bianca, Marlin Fitzwater, ha comunicato che «tutto è andato benissimo; i medici hanno accertato di essere riusciti ad eliminare con il bisturi tutte le cellule cancerose».

Le incisioni praticate sul naso sono state piuttosto piccole e tali comunque da evitare che la sutura [illegible] effettuata con i normali punti. Questa seconda parte dell'intervento è stata affidata a due chirurghi plastici.

«La prognosi è buona», ha commentato il dottor Perry Robins, presidente della sezione newyorkese [illegible] «Skin Cancer Foundation», dopo aver preso visione del comunicato della Casa Bianca. Il dottor Thomas Nigra, primario di dermatologia del «Washington Hospital Center» si è mostrato ancora più ottimista ed ha definito «eccellente» la prognosi.

Come già era stato anticipato nei giorni scorsi, il noto dermatologo ha spiegato che il presidente paga oggi i lunghi anni di esposizione al sole e continuerà ad accusare, per il resto della vita, i relativi inconvenienti: «Problemi del genere continueranno ad affliggerlo. Si tratta di inconvenienti di poco conto e assolutamente normali». Il lembo di tessuto asportato [illegible] a Reagan misurava circa un centimetro.

I 2 Paesi ai ferri corti per la strage della Mecca

AMBASCIATA SAUDITA A TEHERAN ASSALTATA E DEVASTATA

TEHERAN — Una [illegible] gravissima crisi rischia di innescare il conflitto nell'infuocata regione mediorientale. Pellegrini iraniani incitati da Khomeini ed agenti dell'Arabia Saudita si sono scontrati alla Mecca, la città santa degli islamici: la polizia, almeno questa è la versione di Teheran, ha sparato sui fedeli iraniani che manifestavano contro il «grande Satana» americano e il suo meno [illegible] nemico sovietico, facendo una strage: [illegible] centinaia di morti. Immediata la rappresaglia: a Teheran la sede diplomatica saudita è stata presa d'assalto e incendiata.

Naturalmente le versioni fornite dalle due parti sono contrastanti. L'agenzia iraniana «Irna» afferma che centinaia di pellegrini iraniani sono rimasti uccisi e molti altri sono rimasti feriti negli scontri avvenuti ieri nella città santa della Mecca nell'Arabia [illegible] in segno di protesta, prosegue l'agenzia, oltre 500 parenti delle vittime hanno occupato [illegible] mattina l'ambasciata dell'Arabia Saudita a [illegible] bruciando i ritratti [illegible] gov[illegible] e [illegible] alle fiamme [illegible] documenti. Al [illegible] dell'irruzione nessun diplomatico saudita si trovava nell'edificio. L'agenzia di Teheran [illegible] la polizia saudita di [illegible] aperto il fuoco contro i pellegrini iraniani [illegible] questi dimostravano pacificamente intorno ai luoghi santi dell'Islam. Le forze dell'ordine avrebbero usato anche gas velenosi che hanno causato la morte di [illegible] persone. «L'assalto [illegible] polizia saudita — [illegible] la "[illegible]" — ha causato la morte di centinaia di pellegrini e il ferimento di molti altri». Il ministero degli Esteri iraniano ha convocato la notte scorsa l'incaricato d'affari saudita a Teheran al quale ha espresso «la ferma protesta iraniana per il crimine» della Mecca del quale viene attribuito [illegible] responsabilità non solo alle forze di polizia ma anche al governo saudita.

I pellegrini iraniani hanno bruciato bandiere americane ed «effigi del presidente Reagan». La dimostrazione, ha spiegato la radio iraniana, intendeva [illegible] «marcia per manifestare i propri» durante la quale i pellegrini hanno gridato slogan di denuncia degli Stati Uniti, dell'Urss e di Israele.

Sempre in un dispaccio dalla Mecca, l'agenzia [illegible] «Irna» ha anche detto che «la polizia saudita ha rilasciato otto pellegrini iraniani ieri dopo averli trattenuti per parecchie ore. La loro liberazione è intervenuta dopo un colloquio di due ore tra il rappresentante dell'Imam Khomeini alla Mecca, la hojatalesiam Karrubi, e la polizia [illegible] iraniani [illegible] stati arrestati giovedì [illegible] nell'ufficio dell'Imam Khomeini alla Mecca». «Migliaia di pellegrini iraniani si erano radunati presso l'ufficio dello Imam dopo [illegible] saputo degli arresti, gridando "nessuno tranne Allah", "[illegible] gli Stati [illegible]", "abbasso i sovietici" e [illegible] Israele", e affermando che [illegible] se [illegible] sarebbero andati sino a quando [illegible] iraniani arrestati [illegible] sarebbero stati rilasciati» ha concluso l'agenzia.

Non ha parlato di morti, [illegible] solo di feriti, invece, il ministero degli Interni saudita, secondo cui la polizia ha riportato la calma e la pace dopo gli scontri avvenuti alcuni giorni prima del culmine [illegible] pellegrinaggio alla Mecca. I pellegrini iraniani avrebbero bloccato le strade all'esterno [illegible] grande moschea e si sarebbero scontrati con gli [illegible] pellegrini e cittadini sauditi che cercavano di persuaderli a porre termine alla manife[illegible]

GIUSTIZIA A ROVESCIO

«Voi sciocchi»: così il quotidiano inglese «Daily Mirror» dell'[illegible] i 3 giudici (con foto rovesciate) [illegible] proibito la pubblicazione di [illegible] ed anche [illegible] su un libro di spie

ANCHE LA FRANCIA RIFIUTA AIUTI USA

WASHINGTON — Dopo l'[illegible] e l'Inghilterra, anche la Francia ha rifiutato [illegible] di dragamine nel Golfo per cooperare con le unità degli Stati Uniti incaricate della scorta delle petroliere [illegible]. Il ministro della difesa francese, André Giraud, che è in visita negli Stati Uniti, ha detto che comunque la Francia sta esaminando «la possibilità di dare un contributo [illegible] dove la marina degli Stati Uniti sta incontrando [illegible] nella [illegible] alle mine. La soluzione è sotto esame e non posso entrare nei dettagli».

Per quanto riguarda le operazioni della [illegible]ta francese ha aggiunto: [illegible] la [illegible] sarà normale non [illegible] treremo nel Golfo».

Giraud ha ribadito come la strategia francese è quella di lasciare il massimo di incertezza sulle sue opzioni militari nei possibili avversari. Giraud, che è negli Usa da due giorni, ha incontrato il segretario di Stato George Shultz e quello alla Difesa Weinberger.

Israele, gli archeologi non violano i cimiteri ebraici

GLI SCAVI A CESAREA POSSONO CONTINUARE SCONFITTI I RELIGIOSI ULTRA-ORTODOSSI

[illegible] AVIV — Il ministro [illegible] e Cultura, Itzhak Navon, [illegible] è stato presidente dello Stato, ha deciso — dopo un sopralluogo [illegible] esperti del Dipartimento delle antichità — che gli scavi archeologici a Cesarea, sospesi per l'intervento di un gruppo di ultrareligiosi, continuino. Infatti l'affermazione che nel luoghi dalla ricerca [illegible] un cimitero ebraico sembra sia non attendibile.

La campagna di ricerche di quest'anno, diretta ancora una volta dal professor Robert Bull, della Drew University di Madison, nel New Jersey, con cinquanta volontari, avevano avuto inizio quasi due mesi fa. Gli scavi nel «campo B» e la protesta degli ultraortodossi avevano fatto scalpore e avevano reso necessario l'intervento della polizia per tenere a bada i gruppi religiosi scatenati contro gli archeologi.

Cesarea rimarrà, probabilmente per molti anni, uno dei centri più importanti e fecondi di apporto nel campo archeologico. Dopo le campagne di scavo condotte anni fa dagli italiani, che hanno rimesso in luce il complesso del teatro e della cittadella, sono state fatte nuove e singolari scoperte.

Quando lo scheletro di una tigre è stato ritrovato nei pressi dell'antico teatro, gli archeologi hanno spiegato che probabilmente il felino [illegible] parte nel gru[illegible] di belve contro le quali gli uomini erano costretti a combattere nella vicina arena, il cui perimetro — non ancora dissepolto interamente — è già visibile ed estremamente. Qui 2500 ebrei furono condotti al martirio dopo la rivolta contro Roma dell'anno 66.

Il stesso [illegible] dell'antica Cesarea, che per oltre cento anni è stata la capitale della Palestina romana e bizantina, [illegible] intimidire le missioni archeologiche che nelle ultime estate hanno condotto le campagne di [illegible]. Un consorzio di otto Università americane ha posto in luce, qualche anno fa, cose estremamente importanti.

Assieme [illegible] ville che costituivano i sobborghi della città, l'antica [illegible] si estendeva tra il territorio in cui attualmente sorge Nahal Taninim e quello [illegible] Hadera e, secondo i calcoli degli studiosi, rimangono ancora sepolti resti della città sotto una superficie di 6 mila ettari. Per dare un'idea dell'ampiezza del lavoro che rimane da compiere, basti specificare che sinora, nelle ultime campagne, è stato esplorato meno della metà di un ettaro: «E' vero — spiega il professor Bull — che, in quanto discepoli di Albright, procediamo con meticolosa cura nell'indagine di ogni strato, ma questo implica anche che noi scaviamo un'area che equivale [illegible] metà [illegible] Manhattan con un cucchiaino da tè».

Tuttavia, [illegible] studiosi, i [illegible] più che soddisfacenti. Tra le [illegible] perte più notevoli c'è stata quella [illegible] un'entrata «a volta» di [illegible] rata di cloache che probabilmente servirà da base per conoscere la pianta stradale della città. Inoltre si sono già scoperti un tale quantitativo di oggetti in maiolica da servire da base a una fondamentale storia della ceramica dei periodi romano, bizantino e arabo.

Ma la campagna di scavo nei prossimi anni sono destinate probabilmente a rimettere in luce opere e tesori di cui non si ha ancora un'idea precisa.

Giorgio Romano

Il matrimonio combinato dalle due famiglie

[illegible] SPOSA UNA PIÙ [illegible] DI LUI

Benazir Bhutto, figlia dell'ex leader politico Ali Bhutto, educata a Oxford ed Harvard, candidata a strappare la presidenza del Paese all'attuale uomo forte, Zia, si sposa. Il marito si chiama Hakim Ali Zadari, ha 34 anni, si è laureato alla London School of Economics, è un eccellente giocatore di polo e non si interessa di politica.

I due sposi si sono conosciuti cinque giorni fa. Ma non si è trattato di un colpo di fulmine. L'aspetto più rilevante della notizia consiste infatti in un'altra circostanza: il matrimonio è stato combinato dalle famiglie Bhutto all'unico scopo, per esplicita ammissione di Benazir, di rispondere alle accuse dei suoi nemici che la dipingono come una «portatrice dei valori occidentali».

E per questo la donna ha accettato una delle tradizioni più conservatrici del Paese. Anzi è già stata fatta una eccezione al rito: poiché i due sposi avrebbero dovuto conoscersi soltanto il giorno del matrimonio.

L'informatica ha conquistato anche il Corano

PAROLA DI ALLAH, [illegible] IL COMPUTER

Insegnamento elettronico dell'Islam. Modernità e tradizione: il programma, come il libro, vietato alle donne nel ciclo mestruale

IL CAIRO — Le parole di Allah furono scritte su cose di cammello, su cuoio e su pietre. Ora stanno tutte bene ordinate in un programma per computer di un solo megabyte, destinato a rivoluzionare l'insegnamento dell'Islam. E' il primo grande rastrellamento nella produzione mediorientale del Corano. Il libro sacro per un miliardo di musulmani, da quando circa due secoli fa le tipografie vennero a rimpiazzare i calligrafi arabi.

I promotori del programma, in lingua araba, sono entusiasti: la novità darà grande impulso agli studi coranici. Consente di riprodurre i brani voluti della voluminosa opera premendo pochi pulsanti. Il programma include un gioco a quiz, che aiuta gli studenti a imparare uno qualsiasi dei seimila 616 versetti.

Spesso conservato in scatole rivoperte di velluto, il Corano è l'opera più sacra di tutta la teologia islamica, e il più insigne esempio di letteratura del mondo arabo. I musulmani ritengono che il Corano sia opera di Dio, dettata al profeta Maometto dall'Arcangelo Gabriele in un periodo di 23 anni nel settimo secolo d. C. Una trentina di ricercatori del Kuwait ha controllato ciascun carattere del programma, per garantire che non sia stato compiuto alcun errore nel trascrivere i versetti di Allah dalla carta al chip per computer: «Hanno controllato parola per parola e lettera, e [illegible] ancora lettera per lettera all'indietro» spiega Sherif el Ezzawi.

El Ezzawi rappresenta in Egitto la società «Al-Alamiya» del Kuwait, che ha realizzato il programma, e [illegible] tra l'altro vende giochi elettronici. E [illegible] ha dubbi: «E' impossibile modificare il testo, si è usata ogni tecnologia per essere certi che nessuno possa inter/ferire». E quis per esempio domanda allo studente quale [illegible] la risposta giusta, ma non permette alle risposte sbagliate di uscire sui monitor.

I tipi arabi del programma sono indentici a quelli usati circa 1300 anni fa, quando il califfo Othman fece mettere [illegible] parole sul carta. Per [illegible] accettato il [illegible] computerizzato deve ancora ottenere il benestare delle autorità religiose in Arabia Saudita e in Egitto. Le prime reazioni [illegible] positive, e probabilmente il programma co[illegible] ad [illegible] venduto da settembre. [illegible] già stato [illegible] in [illegible] Saudita, in [illegible] in Iraq, in Oman, [illegible] Giordania. [illegible] Il [illegible] le pubblicazioni della Al-Alamiya, Riyadh Al-Sharikh, commenta: «I risultati sono positivi oltre ogni previsione grazie alla precisione del programma e alla sua utilità per [illegible] studia il Corano». El Ezzawi avverte tutti i fedeli che il programma è sottoposto a tutte le prescrizioni islamiche in vigore per il libro: la donna nel ciclo mestruale ha il divieto di usare il programma. L'uomo dopo un rapporto sessuale si deve lavare prima di poter toccare la cartuccia elettronica.

Il nuovo software sarà vend[illegible] dapprima nel [illegible] arabo, e poi [illegible] altri Paesi islamici. La «Al-Alamiya» [illegible] già sviluppando versioni nuove, fra cui una in grado [illegible] sentire e [illegible] parole. Il package [illegible] 80 dollari. L'[illegible] più pro[illegible]te è il Cairo, «la città dai mille minareti». Il reddito medio procapite in Egitto è sui 400 dollari l'anno, ma il mercato del computer sta crescendo nelle [illegible] più abbienti della popolazione, che conta [illegible] milioni [illegible] anime. In tutto il Medio Oriente le famiglie possegg[illegible]no almeno una copia [illegible] Co[illegible] che mettono in mostra nel punto più importante della casa.

La versione per computer [illegible] si presterà per [illegible] simboliche funzioni. [illegible] sugg[illegible] da tempo [illegible] ma adegua [illegible] alle tecnologie [illegible]. El-Ezzawi chiede al computer di esaminare tutto il [illegible] alla ricerca di una certa parola. Pochi secondi dopo la macchina elenca tanti versetti.

Edicole aperte a Torino dall'1 al 15 agosto 1987

QUARTIERE 1
CENTRO
Stazione Porta Nuova
Stazione Porta Susa
corso Regina Margherita 148
piazza Statuto 15, c. Brescia
via Milano 13/g, Repubblica
via Garibaldi 98
via C. di Appello 16 (Tribunale)
via Corrado 7
p. XVII Dicembre 7 (P. Stato)
via San Domenico 7
via Dante 48
piazza IV Marzo
via Pietro Micca 20
(angolo via San F. d'Assisi)
p. Castello (ang. v. Garibaldi)
via Dogana, corso Siccardi
v. S. Tommaso 19 (ang. P. Mazzini)
via Bertola/gall. S. Federico
p. Castello 29 (ang. Reviglio)
via XX Settembre 47
c. Vinzaglio (ang. v. Mazzini)
p. S. Carlo 156 (v. c. Tassoni)
via Po 29
p. C. Emanuele II 11 (Cattaneo)
c. V. Emanuele (ang. c. G. Ferraris)
c. Re Umberto 9 (ang. p. C. Felice)
via XX Settembre 29
(Arcivescovado)
piazza V. Veneto 7 (ang. v. Po)
piazza Vittorio Veneto 17
via Dalla Pozza 12
via Cavour 8
via Bunker 10
piazza Madonna degli Angeli
via Carlo Alberto 45
piazza C. Felice 88 (Ala. Ligure)
stazione V. Emanuele 58
stazione V. Emanuele 58/g, C. Felice
via Madama 49

QUARTIERE 2
SAN SALVARIO
via Pisa 1 (c. Via Sommeiller)
via Cibrario 14
via Sant'Anna 19
via Madama Cristina 32/A
via Nizza 86
via Onorato 34
via Madama Cristina 69
via Nizza 78
via Ulzio 34
via Nizza 131
corso M. d'Azeglio 115
via Nizza 108

QUARTIERE 3
CROCETTA
via Monginevro 8
corso Vittorio Emanuele 81
corso Re Umberto 51
(corso Stati Uniti)
via Silvio 10
corso Duca degli Abruzzi 86
via Massena 30
via San Secondo 60
corso Dante Alighieri 32
corso Sommeiller 20
corso Duca degli Abruzzi
(angolo corso De Gasperi)
corso Re Umberto 76
corso Turati 63

QUARTIERE 4
SAN PAOLO
via Monginevro 65/A
v. Brandizzo 30 (ang. v. Scirea)
corso Racconigi 132/g, Rivoli
corso Picconi 149
corso Peschiera 149

QUARTIERE 5
CENISIA
piazza L. Montu
piazza Rivoli 11
c. V. Emanuele 130 (Cimarosa)
corso Vittorio Emanuele 197
Bastia Vigliaffi 36
via Foligno 126
via Foligno 117
via Dr Ramorino Vigone
via Monginevro 8
c. Peschiera 302 (ang. c. Racconigi)

QUARTIERE 6
SAN DONATO CAMPIDOGLIO
piazza Regina Margherita 208
corso Tassoni/via Oliveta
corso Tassoni/via S. Donato
via Livorno 13
via Cibrario 37
corso Regina Margherita 206
via Cibrario 46 bis
via San Donato 30
corso Svizzera 36
corso Francia 6 (Staz. Rebaudengo)
piazza Statuto-c.so F. Cavallotti

QUARTIERE 7
AURORA
corso Novara 6
via A. Ciacchi 72
corso Giulio Cesare 57
corso Brescia 3/bis
Stazione Dora
via Cigna 44
c. G. Cesare 13 (Staz. Orbassano)
via Bidone 8 (M. Ausiliatrice)
corso Regio Parco 24
corso XI Febbraio 7
corso Regina Margherita 128
corso Regina Margherita 62
via Monelli 11

QUARTIERE 8
VANCHIGLIA
c. Cesare 37 (ang. c. Belgio)
via Cimarosa 61
corso Belgio 38
corso Tortona 4
via Nizza 30
via Vanchiglia 35
via P. Giuria 39
corso San Maurizio 30/A

QUARTIERE 9
NIZZA MILLEFONTI
via Nizza 195
piazza Bodoni 5
via Nizza 309
via Sacchi 177
via Vanchiglia 60
piazza Gaidano 24
via Vanchiglia 208
c. Monmeliè (ang. p. Bengasi)
piazza Bengasi 20

QUARTIERE 10
LINGOTTO
s. Ippodromo/v. G. Bruno
corso Unione Sovietica 702
via Turati 65/A
corso Cravanzana/via La Loggia
s. Ceu Pino-Stat. Lingotto
via Passo Buole 85
corso Unione Sovietica 240
corso Unione Sovietica 257
corso Trieste 108
via Onorato Vigliani 20

QUARTIERE 11
SANTA RITA
corso Gallipoli Ferrata 164
via Gorizia 46
via Tripoli 102/8
via Tripoli 35
corso Sebastopoli 286
via Barletta 28
via Tripoli 118
corso Orbassano 209
corso Agnelli 104

QUARTIERE 12
MIRAFIORI NORD
via Veglia 6
via Tripoli 35 (Cruglione)
s. G. Pian 135 (ang. v. Stavoli)
via Cimarosa 6/bis
via Gaboto 6
via Damiano 4
via S. D'Acquisto 2
corso Orbassano 369
via Mercadanti 164 (Grugliasco)

QUARTIERE 13
POZZO STRADA
corso Monterosa/corso Primato
corso Francia 303
corso Francia 265
[illegible]
corso Trapani 110
via Lanzo 102
(angolo Maria Ausiliatrice)
corso Monteaucco 64
via Monginevro 182

QUARTIERE 14
PARELLA
corso Taranto 106
corso Taranto/via Veglia
via Bellardi 80
via Cigna 6
via Cagni 30
via Bardonecchia/p.za Campanella
via Cervino 117
piazza Rivoli 14

BORGATA PARADISO COLLEGNO
corso Francia 70/Paradiso
viale Rodari/Rivoli (Druglasco)
via Monginevro/via Rodari (Druglasco)

QUARTIERE 15
LE VALLETTE LUCENTO
viale Martiri 11/F (Valletta)
via Lucento 135
via Lanzo 109
corso Lombardia 157
via Valdellatorre 70
via Pianezza 57
(angolo corso Peschiera)
via Gorizia 11

QUARTIERE 16
CAMPAGNA-LANZO
piazza Statuto/via Lanzo
corso Grosseto 309
via Pianezza 197
via Sergero 81/1
via Bardonecchia 181
via Assisi 150 (Alimentari)
via Lodi 3

QUARTIERE 17
BORGO VITTORIA
[illegible]
via Cherasco/largo Orvieto
via Chivasso/via Taurisia 12
via Dronero 35
via Chivasso/via Saluzzo
via Reiss Romoli 51/A

QUARTIERE 18
BARRIERA MILANO
via Mercadanti 81
corso Venezia 100
via Sponsorati 24
corso Giulio Cesare 119
corso Giulio Cesare 148
via Stradella 19
via Valprato 38
via Palestro 28
via Monterosa 2
corso Palermo 84
via Bologna 98

QUARTIERE 19
REBAUDENGO FALCHERA VILLARETTO
viale del Progr. 12 (Fiastra)
corso Giulio Cesare 387/Cellini
corso Giulio Cesare 197
via Lanzo 12

QUARTIERE 20
REGIO PARCO BERTOLLA
strada S. Mauro 173 (Gerbido)
strada Settimo 49 p.le Bertola
via Bologna 348

QUARTIERE 21
[illegible]
[illegible] PILONE
corso Casale 307 (Borgata Pilone)
corso Casale 160
piazza Sonnino/corso Casale
corso Quirino Stella 149
corso Chieri 132 (Reaglie)

QUARTIERE 22
CAVORETTO BORGO PO
corso Casale 32
(angolo via Romani)
corso Moncalieri 217
corso Moncalieri 99
piazza Adua 6

QUARTIERE 23
MIRAFIORI SUD
corso Unione Sovietica 625
via Pramollo 5
via Rovasio 9
via Taglieri
(angolo via Barbaro)
via Cimarosa 39
corso Unione Sovietica 605
via Pisano 107

BORGO S. PIETRO
via Saluzzo 37 (San Paolo)
via Saluzzo 9 (San Paolo)
via Cuneo 10 (Rebaudengo)

FIOCCARDO
strada Torino 63/bis
(Moncalieri)
corso Mercadanti 48/D

Stanotte affronterà (e batterà) Tony Tucker

TYSON DIVENTERA' L'UNICO RE FRA I GIGANTI DEL RING

All'imbattuto «Marciano nero» (favoritissimo, anche se impegnato ultimamente più con un'attrice che con i guantoni) manca solo la terza porzione di titolo, quella riconosciuta dall'Ibf.

Sul ring di Las Vegas il ventunenne Mike Tyson sta per laurearsi campione unico dei pesi massimi. L'imbattuto «Marciano nero», 30 incontri vinti, di cui 27 per ko, detiene il titolo [illegible] Wbc, tolto al giamaicano Trevor Berbick nel novembre scorso mettendolo ko in due riprese. Qualche mese fa, e precisamente il 7 marzo, vi ha aggiunto anche il trofeo Wba, tolto a James «Spacca[illegible]» Smith che sul ring si abbassò ad uno squallido catenaccio di marca calcistica pur di finire il match in piedi. Gli resta, per diventare l'unico [illegible] dei giganti del ring, la terza porzione di titolo, quella riconosciuta dall'Ibf, l'International Boxing Federation, la meno importante delle tre organizzazioni pugilistiche mondiali.

Questa fetta di titolo aveva un certo prestigio quando [illegible] era detenuto Michael Spinks, personaggio dotato di un [illegible] protagonista [illegible] vittoria che aveva negato a Larry Holmes la possibilità di eguagliare il record di 49 vittorie di Marciano. Ma il più giovane dei fratelli Spinks ha preferito cambiare strada, lasciare via libera al rullo compressore Tyson, scegliendo la più comoda via della rinuncia al titolo e della scelta di un match pieno di dollari con Gerry Cooney, l'eterna «speranza bianca», sempre quotato in Usa malgrado i suoi due metri di statura non esprimano adeguato [illegible] pugilistico.

Campione del mondo per l'Ibf è quindi diventato Tony Tucker, che il 30 maggio scorso ha battuto James D[illegible] per ko [illegible] dieci riprese, sempre sul ring di Las Vegas, in una riunione in cui lo stesso Tyson difendeva le sue due cinture di titolo mettendo giù per il conto totale alla sesta ripresa Pinklon Thomas. Malgrado un record immune da sconfitte (34 vittorie ed un no contest con 30 ko all'attivo) il ventottenne Tu[illegible] non viene considerato un avversario pericoloso per Mike Tyson, tanto è vero che i bookmakers danno il «Marciano nero» come favorito per 10 a 1.

Le sole incognite che possano sulla carta alterare un pronostico così favorevole a Tyson si riferiscono [illegible] voci su un [illegible] piuttosto turbolento della vita privata di Mike. Un mese e mezzo fa il campione del mondo è stato rinviato a giudizio [illegible] aggressione dopo essere [illegible] nuto alle mani con un posteggiatore che gli impediva di molestare una ragazza. Più recentemente si è detto che il campione del mondo [illegible] «scappato» dal suo quartiere di alternamento per andare a Los Angeles ad incon[illegible] Robin Givens, un'attrice di [illegible] innamorato.

Nel clan di Tyson ovviamente [illegible] smentiscono tutto, dicono che il campione del [illegible] è tranquillissimo e sbrigherà senza problemi la [illegible] dell'ir[illegible] Tucker. Il [illegible] paria [illegible] non è infastidito dal fatto che il pronostico sia [illegible] Mike. E lui, e ci sembra giusto, basa il milione e settecentomila dollari di borsa garantitigli da Don King.

Gianni Pignata

Mike Tyson finora ha sostenuto trenta combattimenti: li ha vinti tutti, ottenendo 27 k.o.

Il Rally delle Valli Vesimesi

LUNGA NOTTE DI THRILLING SENZA RESPIRO

Al via 160 equipaggi: 272 chilometri, cinque tratti cronometrati da ripetersi due volte, arrivo domattina [illegible] 9. Tra i favoriti Capellino-Furia e Vezza-Bolla. In lizza anche Franco Cilento

Duecentosettantadue chilometri complessivi; 160 concorrenti al via, con i migliori specialisti piemontesi; 5 tratti cronometrati da ripetersi due volte per un totale di 100 chilometri. Queste in sintesi le caratteristiche della nona edizione del Rally delle Valli V[illegible] in programma questa notte sulle strade del Monferrato.

Nelle ultime edizioni la gara vesimese è cresciuta di interesse nell'ambito rallistico regionale. Il suo coefficiente è stato elevato da 2 a 3, meritato premio [illegible] sforzi organizzativi, rivolti in particolare alla realizzazione di un percorso [illegible] più spettacolare. Le tortuose strade del Monferrato hanno ottimamente facilitato questo compito. L'anno scorso, nonostante alcuni vandalismi da parte di ignoti spettatori (pietre e blocchi di cemento fatti rotolare in mezzo alla [illegible]giata). Il tracciato [illegible] concepito piaciuto ai concorrenti e agli addetti ai lavori, tant'è che per questa nona edizione è stato riproposto tale e quale: un anello con 6 prove speciali da coprire due volte nel corso della notte.

La corsa, partendo da Vesi[illegible] punterà su Roccaverano [illegible]ndi su [illegible] dove avrà inizio il primo tratto di «speciale». Quattordici i chilometri da percorrere (si tratta della prova più lunga) sino a Brailo. I concorrenti proseguiranno quindi per Spigno, Montechiaro d'Acqui e Castelletto Erro per ripiegare, in prossimità di Bistagno, verso Ponti (località resa famosa dal suo Polentone) e Denice. Il rally transiterà quindi per Monastero Bormida, Bubbio, Martiniano, Cessole, Loazzolo, per ridiscendere a Vesime.

La corsa, da sempre programmata per il primo weekend di agosto, è diventata ormai uno degli appuntamenti da non perdere alla vigilia delle ferie. Sono in molti, infatti, coloro che ogni anno rimandano di qualche giorno le vacanze pur di non perdere questo appuntamento.

Il via è previsto per stasera alle 24; gli arrivi si susseguiranno a partire dalle 8 di domattina. I papabili al successo, [illegible] Lancia Fulvia di Capellino-Furia, Vezza-[illegible] e del lombardo Colombo, che partiranno in coda alla gara assieme a tutti gli altri gruppi B.

Nel raggruppamento A [illegible] almeno tre i piloti [illegible] ambiranno allo scalino più alto del podio: l'alessandrino Italo Ferrara [illegible] l'Opel Manta, il torinese [illegible] Bigo con la Mazda 323 e il validostano [illegible] Bettanin con la [illegible] M3, in gruppo N la lotta sarà ancor più serrata rispetto agli altri due raggruppamenti. Al via saranno infatti, oltre le Lancia [illegible] di Porcellana, Casalnis e Zucchetti, la Uno turbo dei portacolori della Grifone Corse Andolfi, [illegible] Bmw del torinese Mondino e la Peugeot 309 di Della Torre.

Tra i partenti anche il pilota napoletano Franco Cilento, che ha deciso di trascorrere le proprie vacanze in Piemonte. Il partenopeo prenderà parte alla competizione su una Peugeot 205 messa a disposizione dalla [illegible] Supergara di Alba.

Piero Ahrale

Ciclismo: via al Giro delle Valli

PIU' AMATORI FINTI CHE AMATORI VERI

CUNEO — Un centinaio di persone per avviare la complessa ed efficiente macchina organizzativa; altrettanti gli sponsor (dai più piccoli ai più grandi) e i corridori; una cinquantina [illegible] giornalisti e «addetti» [illegible] seguito: sindaci, assessori, presidenti [illegible] Pro Loco, comunità [illegible] e [illegible] soggiorno in attesa nei vari posti-tappa, ricchi di turisti e di villeggianti: questa mattina la decima edizione del Giro delle Valli Cuneesi è partita da Cuneo, avviato dal sindaco Viano e dall'assessore allo Sport e al Turismo Giraudo.

Una domanda, forse anche un po' polemica, ogni anno viene [illegible] a molti: vale un'organizzazione del genere e un dispendio di forze e capitali per una manifestazione cicloamatoriale? [illegible] tutto questo movimento al ciclismo?

«*Io direi che mai [illegible] fa* — dice l'ex professionista Matteo Cravero, di Bra —. *E' sport, quindi al limite [illegible] bene. Il settore amatoriale non porta via corridori [illegible] categorie dilettantistiche o al professionismo: anzi, oggi assistiamo al boom di chi smette dalle categorie superiori e per non lasciare definitivamente vuole a correre qui. Basta un impegno, ma usiamo un po' il senso del divertimento*».

E' indubbio comunque che la «discesa» tra gli amatori di dilettanti e professionisti ha creato dei problemi e la Federciclismo è recentemente intervenuta per regolarizzare i passaggi tra le varie categorie.

«*Siamo arrivati alla soglia di una specie di professionismo* — dice Gino Rivetti, il decano dei [illegible] piemon[illegible] — *e la maggioranza degli atleti sono "amatori" solo in apparenza. [illegible] valla ai [illegible]no [illegible] delusorie: l'esasperato agonismo, le invidie e le ripicche tra corridori e squadre, alcune [illegible]. Si perdono i valori fondamentali dell'amicizia e del sano agonismo. Dopo tanti anni dedicati al ciclismo, vedere [illegible] mi entusiasma di certo e per questo sarei per un ridimensionamento della categoria*».

I pareri sono a volte un po' distanti tra di loro, anche se la realtà [illegible] fatto non può essere smentita e le cifre cui abbiamo accennato rivelano vitalità, lavoro, entusiasmo in questo [illegible] [illegible] agonistico.

«*Ci sono una realtà ed una esigenza dettate dai tempi* — ci dice Lorenzo Tenidi, patron del Giro e organizzatore di manifestazioni —. *Le cose vanno bene e non possiamo tornare indietro, anzi dobbiamo crescere e interpretare i fatti proprio per fare del bene al ciclismo. Ve[illegible] la questione secondo due punti [illegible] vista. Ci [illegible] gli amatori, quelli [illegible] oggi, compresi gli ex corridori: c'è quindi un settore a cui [illegible] possono arrivare, sia [illegible] atleti che come sponsor. Per i primi è un impegno non troppo difficile, per i secondi non troppo costoso. Poi dobbiamo vedere la questione anche come lancio e avvio verso le categorie superiori, sia per gli atleti che per gli sponsor. Non dimentichiamo che dagli amatori sono venuti fuori dei bei corridori: Ghibaudo, Comino, Beccia. Per gli sponsor, inoltre, molte volte è un avvio nel ciclismo, anche verso l'appoggio a squadre dilettantistiche, manifestazioni, settori giovanili che altrimenti non potrebbero sopravvivere vista la crisi generale che caratterizza anche in questa dimensione il ciclismo dei giorni nostri*».

Al via della carovana e dei corridori, con gli applausi e gli incitamenti della gente, ogni divergenza si è appianata. Per una settimana parleranno gli atleti, la fatica, il sudare.

Michele Bavico

Sui 1500 stile libero

MONDIALE DELLA EVANS

FRESNO (California) — Continua a brillare la stella di Janet Evans agli assoluti di nuoto americani in vasca olimpica. La quindicenne atleta americana ha stabilito il nuovo primato mondiale sui 1500 stile libero nuotando la gara in 16'07"51 e migliorando di quasi quattro secondi il precedente mondiale sulla distanza, stabilito nel 1979 dalla connazionale Jim Leyphan.

Lunedì la Evans aveva stabilito il nuovo record mondiale sugli 800 stile libero femminili nuotando in 8'22"44 e facendo suo un primato che resisteva ormai da nove anni.

Ad Alba e Canale gare decisive per «play-off» e salvezza

BERTOLA TEME UN DISPETTO DI PIRERO

I due sferisteri saranno collegati con una linea telefonica diretta

Domani la linea telefonica che collega il «Mermet» allo sferisterio di Canale sarà in[illegible]te: le gare che si disputeranno sui due campi [illegible] infatti determinanti per le qualificazioni ai play-off e per la retrocessione. I dirigenti della società interessate — Albese e Taggese ad Alba, Canalese e Spec a Canale — resteranno collegati attraverso un «filo diretto» che consentirà di conoscere la [illegible] in ogni momento.

Giovedì sera a Ceva, nell'anticipo dell'ultima giornata, l'Astor-Sopredil di Arrigo Rosso si è aggiudicata il confronto con il «fanalino di coda» Cortemilia per 11-4 ed ha così ottenuto il decimo punto, che significa il quarto posto in graduatoria. «*Con mio cugino qualificato* — ha esordito Rodolfo Rosso, sentito per un pronostico — *il più favorito è Bertola, che deve giocare in casa con la Taggese*». Sul campo, quindi, e con un rivale non irresistibile, del quale si può aggiungere che non è stato a S. Stefano Belbo per disputare in settimana il recupero di Coppa Italia contro l'Agrifol di Berruti, a causa della forma febbrile che lo ha colpito.

Il d. t. dei liguri, Olocco, dice di non nutrire molte speranze sull'esito della partita di Alba ed esprime così la sua amarezza: «*Mi spiace molto retrocedere con 8 punti, se penso che l'anno scorso ne bastavano 5 per salvarsi...*». La voglia di vincere, comunque, non manca: «*Naturalmente, giocheremo per portar via il gusto che ci serpe*».

Per contro, in casa albese si nutre ottimismo e il doppio tricolore non nasconde fiducia: «*La vittoria su Berruti mi ha rinfrancato, inoltre sapere che Balocco e Rosso devono vincere a tutti i costi mi favorisce anche dal lato psicologico*».

A Canale, chi si trova avvantaggiato sembra essere il campione di casa Balocco. La sfortuna abbattutasi sulla sua squadra lo ha costretto a rivoluzionare il gioco: nelle azioni ove era solito intervenire la «spalla» Olivieri — sostituito dal giocatore di serie C, Sperone — ora tocca a lui farsi carico anche di certi ricami; un aumento di lavoro quindi, che lo porta ad affaticarsi maggiormente.

Anche la nuova linea [illegible] termini, con l'andiamo Capra al posto del giovane e promettente Scavino, non convince al battitore [illegible] gli di dormire sonni tranquilli: «*A Cortemilia ho perso perchè non mi sono trovato bene nel prendere la rincorsa [illegible] battuta: [illegible] quasi da fermo* — esordisce Balocco — *e la squadra non mi ha aiutato molto. Domani la posta in palio sarà alta* — continua —, *costerà molto la carica psicologica con cui si giocherà ogni pallone. Anche se Rosso non attraversa un ottimo periodo di forma, certamente come complesso è favorita la Spec*».

Mentre l'incertezza, dunque, regna sovrana la Pipe ha già preparato il piano degli spareggi: in caso di parità tra Canalese e Taggese, si giocherà martedì in notturna a Cengio. Mercoledì e giovedì l'andata del play-off, sabato e domenica il «ritorno».

r. g.

Felice Bertola

Notturna di congedo a Vinovo: nel Premio Teramo neppure un cavallo è escluso dal pronostico

CINQUE AL VIA, CINQUE FAVORITI

Si conclude stasera a Vinovo la prima parte dell'annata ippica torinese. La ripresa del tratto è in calendario la sera di mercoledì 26 agosto. Per tre settimane, quindi, i cavalli di stanza alle Torrette faranno riposo, meno quelli (pochi) che andranno a Cesena e a Follonica per continuare a gareggiare sulle piste estive.

Per la notturna di congedo il programma ha in serbo una bellissima gara ad inseguimento, il Premio Teramo di 13 milioni. Solo cinque i concorrenti, schierati su due «nastri», ma sulle incertezze perchè tutti possono ambire al successo.

Eldorado e Febo del Ronco partono allo start del 1600 metri, Erding del Fri, Edipo Re e Evandro Clk scattano al 1800. Difficile dire chi la spunterà sul filo di lana. All'inizio del mese in una corsa analoga Edipo Re ha battuto Febo del Ronco e Evandro Clk correndo alla media di 1'17"3.

Stasera l'allievo di Piero Cerana recita un «mastro» a Febo del Ronco e parte alla pari con Evandro Clk. L'ordine d'arrivo può, pariatio, capovolgersi. Inoltre Eldorado e Erding del Fri, entrambi in forma smagliante, saranno sicuramente presenti al momento del «rush» decisivo, per cui non è [illegible] una loro affermazione.

m. deb.

Prima corsa — ore 20,40
PREMIO GIULIANOVA
L. 5.000.000 - m 1600

1.	Ismeria (A. Varallo)	- - 0	21,7
2.	Mirlo d'Asti (F. Ferraro, all.)	debutta	—
3.	Imroise Cr (O. [illegible])	- - 3	—
4.	Egnes Vol (N. Balocco)	debutta	—
5.	Incasta (A. Pasolini)	- - 5	—

Favorite: Ismeria, Imroise Cr

Seconda corsa — ore 21,05
PREMIO S.S.V.
L. 11,000.000 - m 1600

1.	Fra del Lago (C. Basano)	4 4 4	19,5
2.	Fabella Pegaso (F. Varallo)	2 1 5	18,5
3.	Fantaka (R. Cilano)	8 0 0	37
4.	Fantasma (P. Civetta)	3 3 3	20,1
5.	Famiglia (A. Pasolini)	3 8 3	30,4

Favorite: Fantasma, Fabella Pegaso

Terza corsa — ore 21,30
PREMIO ARBITA
L. 9.000.000 - Corsa Trio - m 2100

1.	Glorer (A. Pasolini)	2 0 3	19,5
2.	Gilli di Asti (M. Mele, all.)	0 4 0	23,5
3.	Gigliatore (M. Linetti)	8 2 4	72,9
4.	Garavelo (S. [illegible])	8 8 1	—
5.	Grupeo Pegaso (A. D'Agostino)	7 6 2	16,9
6.	Giga Pegaso (A. Colombino)	0 7 6	—
7.	Galupa del Fri (F. F. Varallo)	1 3 0	—

Favorite: Grupeo Pegaso, Garavelo

Quarta corsa — ore 21,55
[illegible]
L. 4.000.000 - Corsa Trio - m 1600

1.	Ber (L. Casalli)	0 8 0	21,3
2.	Erbolo (F. G. Fulici)	8 0 0	21,2
3.	Cherpine (P. Cerana)	0 0 8	22,1
4.	Alano (M. Mele, all.)	8 0 0	24
5.	Digby (B. Gallarani)	2 3 0	16,2
6.	Estella Devon (E. Ascoli)	4 3 4	21,6
7.	Calanga (A. Pasolini)	5 0 3	31,1
8.	Bono d'Asola (G.o Rocca)	1 0 0	20,7
9.	Erodus (G. D'Amoni)	5 6 0	—
10.	Gladolo (N. Balocco)	8 A 8	—
11.	Destropur (E. Demuru)	0 0 1	21
12.	Barbe Fra (M. Brunovic)	2 0 0	21

Favorite: Destropur, Bono d'Asola, Estella Devon

Quinta corsa — ore 22,20
PREMIO TORTORETO
L. 7.000.000 (Gentlemen) - Corsa Trio - m 1600

1.	Dettore (A. Colombino)	4 6 2	18,4
2.	Brossasco (Giu. Pastor)	3 0 4	10,2
3.	Bagulo (F. Negri)	ritirato	—
4.	Orlana (G. Bechis)	4 1 7	20,6
5.	D'Arbeo Dei (M. Lanteri)	0 1 0	19,1
6.	Ellington (E. Saggini)	0 3 4	16,2
7.	Flora d'Asola (L. Filanzano)	8 0 1	20,5

Favorite: Orlana, D'Arbeo Dei

Sesta corsa — ore 22,45
PREMIO TERAMO
L. 18.000.000 - m 1600

1.	Eldorado (E. Varallo)	3 0 1	17,9
2.	Febo del Ronco [illegible]	R 2,3	17,7
m 1620			
3.	Erding del Fri (Giu. Nacca)	1 1 2	18,4
4.	Edipo Re (P. Cerana)	1 8 1	17
5.	Evandro Clk (M. Orgeas)	2,4 9	15,6

Favorite: Evandro Clk, Febo del Ronco

Settima corsa — ore 23,10
PREMIO ROSETO
L. 5.000.000 - Corsa Trio - m 1600

1.	Stenberg (U. Smorgon, all.)	4 4 4	21,3
2.	Avignac (F. G. Fulici)	8 8 2	[illegible]
3.	Dotapez Mg (A. Orbasti)	0 2 0	[illegible]
4.	Brasseur (M. Mele, all.)	0 2 0	[illegible]
5.	Emmanuh (O. Kristoffersen)	ritirato	—
6.	Edelspeed (E. Tortolani)	ritirato	—
7.	Eldora (N. Balocco)	3 3 3	30
8.	Eva Fo (U. Conti)	0 R 4	12,5
9.	Abrantes (C. Bosso)	3 5 1	30,4
10.	Sacio Da (B. Sanolo)	ritirato	—

Favorite: Abrantes, Eldora

Ottava corsa — ore 23,55
PREMIO PINETO
L. 4.000.000 (Allievi) - Corsa Trio - m 1600

1.	Faschita (U. Smorgon)	8 4 0	30,5
2.	Fabrizzi (B. Mele)	0 5 8	206
3.	Fiore d'Asti (S. Delmoro)	3 8 0	41,2
4.	Flizanx (M. Mele)	0 8 0	25,5
5.	Fiordaia (E. Serra)	0 0 0	31,5
6.	Sitomice Ma (Rob Dorsi)	4 0 0	21,5
7.	Fenice Lp (T. Barceri)	0 0 4	20,9
8.	Frasca d'Alba (P. Mesbelia)	4 2 3	21,1

Favorite: Frasca d'Alba, Fenice Lp

LEGENDA:
1, 2, 3, 4 = ordine d'arrivo delle ultime 3 gare disputate.
0 = non piazzato.
S = squalificato.
R = ritirato

Rush, domani esordio in Svizzera contro il Lucerna

CIAK SULLA JUVE E' DI SCENA RUSH

DAL NOSTRO INVIATO

BUOCHS — La Juventus di Ian Rush e del «dopo Platini» si presenta domani [illegible] 19,30, a Lucerna. Contro gli elvetici, militanti in Serie A, e [illegible] gli occhi di Giampiero Boniperti (forse alla presenza dell'avvocato Gianni Agnelli che, [illegible] non verrà in Svizzera, non mancherà all'appuntamento del 6 agosto a Villar Perosa con la «Primavera») e di [illegible] mila tifosi juventini. Marchesi conta di schierare, almeno per [illegible] tempo, la formazione-tipo, con Cabrini, [illegible] drup, Favero, Bonini e Mauro, tutti convalescenti da qualche noia di origine muscolare. Via libera, nella ripresa, ad Alessio, Bruno, Vignola, Buso, Scirea e tutti gli altri.

Rush ha già [illegible] che [illegible] l'ora [illegible] scendere in campo. [illegible] tiene a partire [illegible] il piede giusto. Vuole risentil[illegible] il profumo [illegible] internazionale [illegible] gli manca da oltre un anno a livello [illegible] club, a verificare se stesso e la nuova squadra.

«*Non conosco bene le altre, ma la Juventus è la squadra da battere: ho sempre giocato con gente molto forte e me* [illegible] *intendo*», [illegible] il «bomber» gallese. Per ora sta cercando il dialogo in campo e fuori con i compagni anche [illegible] parla pochissimo l'italiano. Ho detto che è più facile [illegible] lui adattarsi alla Juventus che non viceversa, ma Marchesi [illegible] cando un nuovo gioco, più dinamico rispetto al recente passato, che metta Rush in condizione [illegible] trovarsi spesso in posizione-gol.

«*Rispetto al Liverpool, dove mi* [illegible] *quasi sempre da centrocampo, qui l'azione è più elaborata, e* [illegible] *super aspettare: toccherà a me saper concludere nel migliore dei modi*», ripete Rush dopo avere studiato la [illegible] [illegible] bianconeri. Ma aggiunge che solo le partite consentiranno di perfezionare l'intesa, di correggere difetti, [illegible] trovare gli automatismi negli inserocci con Laudrup, il suo partner d'attacco.

Con Rush sono attesi Tricella, l'erede di [illegible] De Agostini, [illegible] prezioso jolly di centrocampo, Magrin che dovrà [illegible] redimi del gioco, ma anche Laudrup dal quale tutti [illegible] aspettiamo una stagione ad alto livello. Poi [illegible] e Bruno, molto utili in [illegible] stagione ricca di im[illegible]. [illegible] vecchie [illegible] come Vignola, Scirea, e il giovanissimo Buso.

Marchesi sa che dovrà dosare le forze [illegible] disposizione nella doppia scalata a [illegible] della Coppa Uefa, un'accop[illegible] che riuscì a Trapattoni al primo tentativo grazie ad una squadra «arrabbiata», ma composta [illegible] elementi esperti ed abituati a sostenere impegni ravvicinati, quasi senza respiro. [illegible] questa Juventus alcuni [illegible] affrontano per la prima volta [illegible] stagione così stressante.

«*C'è freschezza, nuove energie, ed ho molta fiducia*», assicura Marchesi. La stessa fiducia che nutre Tacconi, pronto a scommettere sullo scudetto alla Juventus. Il portiere vuole rivincere tutto e polemizza con Federcalcio e Lega per l'annunciato allargamento a 18 squadre a partire dall'88-89: «*Sarebbe una buffonata, una presa in giro, due anni persi, [illegible] a causa del prolungamento del campio[illegible] s'impedisse all'Olimpico di andare a Seul [illegible] possiamo vincere l'oro. Sicuramente non ripeteremmo la figura di Los Angeles perché [illegible] squa[illegible] preparata da Zoff è più forte e si basa sul blocco bianconero*».

Nei [illegible] obiettivi [illegible] c'è solo Seul [illegible] anche la Nazionale maggiore e spera di disputare [illegible] le amichevoli: «*Con se Vicini avrà bisogno [illegible] me, saprà che sono pronto*».

Di Maradona non vuole più parlare («*Non entrate nel mio pocabolario, non lo... conosco*»), ma ammette che il Napoli s'è rafforzato: «*Adesso dipende molto dalla [illegible] anticiparsi i problemi [illegible] turbare l'ambiente. A Napoli c'è ancora un po' di [illegible]*. Definisce il Milan di Berlusconi, anche senza elicotteri, di tipo hollywoodiano: «*In America [illegible] calcio è fallito, [illegible] difficile lavorare all'italiana. Non [illegible] ricostruire, bisogna [illegible] seminare. Come l'Inter di Trapattoni, che sa cosa vuole, ha cambiato poco e bene [illegible] avrà meno difficoltà del Milan, così può iniziare un ciclo di tipo juventino*».

Ma dovrà fare i conti con una Juventus che, [illegible] Tacconi, [illegible] «*un misto fra elementi nuovi pieni [illegible] voglia di riscatto e [illegible] gruppo che vuole riscattare un'annata che poteva essere vincente con [illegible] plastico di volontà in più, ma che è stata travagliata [illegible] tanti infortuni*».

Il portiere vede un Marchesi più «arrabbiato». «*Segno che anche lui ha finito il rodaggio: questa è una squadra fatta da Marchesi, lo sente più sua, e ne cal[illegible] il gioco [illegible] una difesa più assestata, un centrocampo vivace, dinamico e con più idee, e [illegible] grandi attaccanti. L'importante sarà [illegible] partenza sparata in un campionato che [illegible] difficilissimo per tutti e dove è proibito perdere terreno*».

Bruno Bernardi

Maradona spara una raffica [illegible] promesse e gli aspiranti cannonieri sono serviti

SARO' IO IL RE DEI BOMBER

Il campione «mette a posto» la nuova brigata degli stranieri e annuncia [illegible] lunga serie di successi napoletani

STORO — «*Sono pronto a difendere lo scudetto. Ho parlato con i miei vecchi e nuovi compagni. Anche loro sono animati dalla stessa mia intenzione. Siamo già carichi al punto giusto. [illegible] qualcuno crede di trovare una squadra [illegible] sbaglia. Vogliamo [illegible] tutti i fronti: [illegible] Italia, Campionato e Coppa dei Campioni. Io, poi, miro ad arrivare prima anche nella classifica dei cannonieri*».

[illegible] è più che mai [illegible] di gli[illegible], [illegible] rientrato [illegible] Italia, è da Milano, in Ferrari, è giunto a Lutrano durante la [illegible] Ha dormito cinque ore. Poi, di buon mattino, è [illegible] a correre nei boschi [illegible] Cuneo, l'allenatore [illegible] adi[illegible]. Quando è arrivato al campo di Storo è stato [illegible]teggiato [illegible] dai compagni e da una sparuta rappresentanza di tifosi partenopei.

«*Ti voglio papito*», c'è scritto [illegible] una vistosa medaglia d'oro che Diego porta al collo. «*Non me ne separerò più*», dice Maradona che l'ha ricevuta in dono dalla [illegible] Dalmata.

Si concede volentieri [illegible] cronisti. Rimprovera [illegible] che hanno [illegible] [illegible] è sempre [illegible] [illegible]. «*Chi gliel'ha data questa notizia? [illegible] hanno forse pestato? [illegible] una grande bugia. Io rispetto gli altri. Purtroppo nei miei confronti non tutti si comportano in egual modo*».

— Diego, parliamo [illegible] prossimo campionato.

«*Sarà [illegible] più [illegible]. Ora in Italia ci [illegible] tanti campioni in più*».

— Quale squadra si [illegible] rin[illegible] più?

«*Il Napoli ha preso il meglio che c'era in circolazione. Anche perché essendo già fortissimo, è bastato qualche piccolo ritocco*».

— E Milan, Inter, Juventus?

«*A mio avviso resta il Napoli la squadra più forte. Un Napoli che cercherà di rifarsi tutto*».

— Già parlato [illegible] Bianchi?

«*Sì, mi ha detto che lo tutti c'è una gran voglia di far bene. Nessuno sfugge al lavoro*».

— E con Careca? C'è [illegible] sostiene che tra argentini e brasiliani non corra buon sangue...

«*Sciocchezze! Io posso litigare con un polacco, come con un tedesco. E poi perché non dovremmo andar d'accordo? Lui non è venuto in Italia per togliere il posto a Maradona. Insieme lotteremo per le fortune del Napoli*».

— E Carnevale?

«*Andrea deve decidere liberamente il suo futuro. Nessuno ha il diritto [illegible] entrare nella sua vita. [illegible] nuove l'ambiente [illegible] Napoli*».

— Careca a parte, quale straniero stima maggiormente tra quelli che [illegible] recentemente [illegible] in Italia?

«*Voeller [illegible] Casagrande. Entrambi sono molto forti*».

— E Van Basten, Gullit?

«*Van [illegible] è bravo, [illegible] penso che potrà giocare come faceva in Olanda, non toccherà palla in Italia. Più facile il compito di Gullit*».

— Vicini sostiene che potrebbe essere l'antitesi di Maradona.

«*Allora dico che per Gullit sarà dura. Non siamo per niente uguali. E poi in Italia continuerà a brillare la mia stella, [illegible] del Napoli*».

— Ed in Europa?

«*Non ci sarà scampo per il Real Madrid. [illegible] detto e lo ripeto. Ne sono convinto. Gli spagnoli sono fortissimi, ma stavolta dovranno [illegible] rendersi [illegible] una squadra italiana. E questa squadra si chiama Napoli*».

Michele Gibelli

OGGI IL TORINO PROVA A VINCERE

Dossena: ha cambiato parere, ora è disposto a fare la pace con il Torino

PINZOLO — Oggi, sempre a Pinzolo, c'è la prova di appello. La parola potrebbe anche essere inesatta, ma contro il Brescia il Torino dovrà dimostrare che la sconfitta subita giovedì di fronte al Chievo è stata un semplice infortunio. L'abbiamo detto e lo ripetiamo: dare valore alle gare d'inizio di stagione sarebbe un errore grave, ma sarebbe egualmente sbagliato non trarre le dovute considerazioni da queste prove negative.

Contro i bresciani Radice intende confermare la squadra che può già essere delineata come squadra titolare per il prossimo campionato. Rientra Gritti nel ruolo di ala sinistra. Gritti, fermo da alcuni giorni per infortunio, giocherà al suo posto [illegible] costituendo così con Polster la coppia d'attacco che [illegible] poi fissa nel torneo.

C'era un altro ruolo in discussione: Fuser o Crippa come centrocampista. Radice crede in Fuser, ma non esclude la possibilità di utilizzare Crippa. Oggi Fuser potrebbe lasciare il posto al suo «avversario», ma si tratterebbe soltanto di decisione momentanea, perché Fuser lamenta una leggera contrattura. Radice precisa: «*Se sta bene nel primo tempo gioca Fuser. In caso contrario provo un'altra volta Crippa*».

Ecco la formazione probabile per la partita con il Brescia: Lorieri; Corradini, Ferri; Fuser (Crippa), Rossi, Cravero; Berggreen, Sabato, Polster, Comi, Gritti. Tutti gli altri sono a disposizione, e qualcuno sarà certamente utilizzato nel secondo tempo, specie se, com'è probabile, alcuni titolari dovessero accusare la fatica.

Con la partita di oggi pomeriggio i granata chiudono questo periodo di preparazione in montagna. Da lunedì saranno ad Asti, a Valle Benedetta. E' un Torino rinnovato e specialmente ringiovanito, ed i giovani in attesa di entrare in prima squadra sono molti e quasi tutti bravi. Su quattro comunque si ferma l'attenzione dei tecnici e dei tifosi: Fuser e Crippa tra i centrocampisti, Lentini come ala tornante, e Bresciani come attaccante puro.

Tra Fuser e Crippa — lo abbiamo già accen[illegible]mato — è in atto un'emulazione per convincere Radice della loro possibilità di giocare subito nella formazione titolare. Radice non nasconde le sue preferenze per Fuser («*Lo conosco da anni*»), [illegible] Crippa irrompe sulla scena con prove sempre più in[illegible]. [illegible] al[illegible]: «*Sono [illegible] Torino [illegible] molti anni, anche se sono ancora giovanissimo, e nella [illegible] stagione [illegible] avuto la possibilità di giocare tre partite in prima squadra. Ora attendo le decisioni di Radice. So che Crippa chiede un posto. Lo conosco poco, ma vedo che fa continui progressi e si inserisce [illegible] nel nostro gioco. Forse lo sono più bravo nella manovra di attacco, certamente Crippa ha più esperienza. Ci giocheremo il posto e chiunque vinca saremo sempre amici*».

Crippa, 22 anni, proviene dal [illegible] è figlio del «vecchio» Crippa che per molti anni ha giocato nel Torino. Lo ha segnalato alla squadra granata Bui, uno [illegible] ricorda sempre [illegible] simpatia i suoi trascorsi a Torino. Crippa dice: «*E' vero che mi chiamo Crippa, ma io sono qui per dimostrare quanto valgo. I paragoni con mio padre non servono. Se Radice mi chiama io sono pronto*». Crippa ha dimostrato grande carattere e una buona tecnica.

E per chiudere, sonici a Lentini e a Bresciani. Lentini è chiuso dall'arrivo di Berggreen. Dice: «*Sono giovane e so aspettare, anche se ho già capito che dovrò cambiare mentalità: con i ragazzi si gioca cercando il bello, in prima squadra bisogna inseguire il risultato. Nelle poche gare che ho disputato ho già provato alcune delusioni, ma so che bisogna soffrire*».

Bresciani non ha dubbi: «*Tra i giovani che aspettano io sono il più fortunato perché come certo punta potrei sostituire sia Polster sia Gritti. Due possibilità. Per ora sono in attesa. Voglio comunque ringraziare pubblicamente il nostro allenatore Valtz. Da lui ho imparato molte cose. Naturalmente anche a vincere*».

Questi quattro ragazzi stimolano [illegible]cia di disputare la stagione del definitivo lancio in serie A. Ne hanno, riteniamo, le possibilità.

Giulio Accatino

LE AMICHEVOLI DEL WEEKEND

OGGI		
Varese-INTER	Varese	ore 20,30
Tre Cerri-COMO	Molino (SI)	ore 18,00
Viterbese-FIORENTINA	Castel del Piano (GR)	ore 18,00
TORINO-BRESCIA	Pinzolo (TN)	ore 17,00
U.S. Lignano-BARLETTA	Lignano (UD)	ore 20,45
TORNEO DI SITTARD:		
Fortuna-SAMPDORIA	Sittard (Olanda)	ore 18,00
Roda-Bruges	Sittard (Olanda)	ore 21,00

DOMANI		
Vigliano-ROMA	Viglione (BZ)	ore 17,00
Urbino-BARI	Urbino (PS)	ore 17,30
Castelnuovo Garfagnana-EMPOLI	Castelnuovo G. (LU)	ore 21,00
Cecina-PISA	Cecina (LI)	ore 21,00
Santa Ustica-CATANZARO	Santa Ustica (PG)	ore 21,00
Lucerna-JUVENTUS	Lucerna	ore 19,30
Stellone-GENOA	Stella (VC)	ore 17,30
Rovereto-NAPOLI	Rovereto (TN)	ore 18,00
Rovereto-Atalanta	Rovereto (TN)	ore 16,30
Foggia, Viterbo, Atalanta-B. - PARMA-Reggiana	Rovereto (TN)	ore 16,30
Sylvestre-MILAN	Parma	ore 20,45
Morbegno-ASCOLI	Sottrida Arco (VA)	ore 18,30
Grumone-PADOVA	Nervia (PG)	ore 16,00
Mollerghetto-UDINESE	Grado (GO)	ore 20,30
Reggio, Castiglione-MESSINA	Mollerghetto (UD)	ore 17,00
TORNEO DI SITTARD:	Castiglione (PT)	
Finale terzo posto	Sittard (Olanda)	ore 16,00
Finale primo posto	Sittard (Olanda)	ore 17,00

TEST-DIELLESE PER IL GENOA

La squadra di Simoni decisa a conquistare la serie A ad un'importante verifica oggi contro i bianconeri aspiranti alla C2

Il portiere genoano Carvone

BIELLA — Prima uscita per il Genoa di Gigi Simoni domani sera a Lamarmora: alle 20,30 i rinnovati rossoblù affronteranno i bianconeri locali, un club che ha allestito una squadra in grado di conquistare la sospirata promozione in C2.

Il test è quindi attendibile per valutare la consistenza del telaio ligure e a quale grado di forma sia giunta una squadra che vuole dimenticare lo smacco dell'ultima giornata di campionato e riassaporare il gusto della serie A.

I primi riscontri sembrano alimentare i sogni della tifoseria che dopo il periodo di disorientamento dovuto all'inatteso crollo di Taranto, ha ricavato dalla campagna acquisti-vendite nuovi stimoli e grandi speranze.

L'uscita di mercoledì ad Aosta contro il Saint-Christophe, squadretta di dilettanti, ha ulteriormente rinfocolato le attese: pur facendo le debite proporzioni il perentorio 11-0 (poker di Ambu, doppiette di Briaschi e Cipriani, gol di Domini, Trevisan e Elio Signorelli) ha soddisfatto tutti dall'allenatore Simoni al più scettico dei tifosi.

Dice il tecnico: «*Al di là del risultato che lascia il tempo che trova, siamo andati bene. Ai ragazzi ho chiesto la ricerca di determinati movimenti e di agire sulle fasce laterali. Complessivamente mi hanno soddisfatto anche se i centrocampisti devono arrivare più spesso alla conclusione*».

La «tournée in Piemonte» (dopo la Biellese, mercoledì ci sarà Alessandria e domenica Cuneo), in teoria contro le tre pretendenti al passaggio in C2, cade dunque a fagiolo. Aggiunge Simoni: «*Da questo trittico di gare mi aspetto molto per continuare sulla strada dell'intesa. Ad esempio per l'applicazione di determinati schemi sono di fondamentale importanza l'interscambio tra Scanziani e Domini, gli inserci tra le punte, ed il movimento dei difensori. Anche se mercoledì l'azione corale si è sviluppata discretamente, adesso mi aspetto un ulteriore miglioramento contro avversari di ben altra caratura rispetto al Saint-Christophe*».

Inizialmente con la Biellese dovrebbe scendere in campo la grande linea l'undici di mercoledì vale a dire con Carvone tra i pali, Mastrantonio e Gentilini terzini di fascia, Trevisani marcatore centrale e Carioca libero. A centrocampo giostreranno Scanziani, Branlo e Pecoraro con Domini rifinitore per le punte, un ruolo inedito per la mezzala rossoblù. Infine, davanti, Briaschi farà coppia con Marulla ed Ambu. L'ex acciaiani sente odore di panchina ed è quindi di smaniaco di conquistare la maglia di titolare: i quattro gol di mercoledì parlano chiaro.

Roberto Eynard

SPIAGGE ADRIATICHE

CESENATICO/VILLAMARINA
Hotel Dall'Ara
Tel. 0547/87155. Hotel[illegible] Ottima proposta a Pasqua mezza pensione. Camere servizi telefono. Menu scelta. Parcheggio custodito. Prezzi vera[illegible] mente minimi.

RIVABELLA/RIMINI
Hotel Il Nido
Via Tavoleto - Tel. 0541/27662. Centralissimo mare. Ottima proposta. Moderno confortevole. Molto tranquillo. Ampio parcheggio custodito. Possibilità camere con servizi telefono. Da 5 settembre a 20 giugno. Tutto incluso (pensione, bevande ai pasti, bar, ecc.) tutto compreso.

RIMINI/VISERBA - Villa Sisty
Via Spagna 6 - Tel. 0541/738567. Vicinissima al mare. Ottima cucina casalinga. Ambiente familiare. Camere con servizi. Giardino ombreggiato. Parcheggio. Da 1° a 31 agosto L. 30.000 settembre L. 25.000. Via Rimini-Viserba, prima uscita.

RICCIONE - Hotel ABC
Tel. [illegible] Splendida posizione centrale vicinissima al mare. Moderno e completo. Offre ottima cucina con scelta di menu. Parcheggio custodito. 20-31 agosto L. 38.000 settembre L. 30.000

RICCIONE - Hotel Eleonora
Tel. 0541/41312. Zona tranquilla e centrale. Completamente ristrutturato. Tutte le camere con servizi, balcone, telefono diretto. Parcheggio custodito. Cucina casalinga con scelta di menu. Da 21/6 a 7/8 e da 24/8 a 31/8 L. 32.000 da 7/8 a 24/8 L. 38.000 settembre L. 25.000 garage coperto.

MISANO ADRIATICO
(3 km a sud di Riccione)
Albergo Amedeo
Tel. [illegible] Un hotel sorridente e ospitale. Vicino mare. Ottima cucina casalinga. Camere climatizzate. Parcheggio custodito. Dal 20 agosto a 10 settembre L. 25.000 (7 giorni pensione completa). Dal 10 al 31 agosto L. 28.000 (7 giorni pensione completa). Dal 1° al 20 settembre L. 22.000. Una consumazione compresa.

CATTOLICA - Albergo Aurora
Tel. [illegible] Vicinissimo al mare. Cucina casalinga. Parcheggio. Bar. Camere servizi autonomi. Piscina. Offerta speciale settembre completo L. 25.000. 21 agosto L. 28.000. 21-31 agosto L. 30.000. Settembre L. 25.000.

CATTOLICA - [illegible] Km 0
Via Roma - Tel. [illegible] Completamente rinnovato. Vicino mare. Cucina casalinga curata personalmente dalla proprietà. Camere con ogni confort. Ascensore. Parcheggio. Garage. Piscina completa. Da 20/6 al 15/7 e dal 22/8 al 7/9 L. 25.000. Dal 15/7 al 22/8 L. 30.000. Settembre L. 20.000. Agenzia[illegible] su richiesta.

CATTOLICA - Albergo La Playa
Viale Cesare Battisti - Tel. [illegible] Vicinissimo al mare. Camere con servizi. Ristorante-bar. Parcheggio. Piscina. Da 20/6 a 10/7 e da 24/8 a 10/9 L. 25.000. Dal 10/7 al 24/8 L. 30.000. Settembre L. 20.000. Agenzia[illegible] su richiesta.

CATTOLICA - Hotel Panorama
Viale Cadorna - Tel. [illegible] Sul mare. Direttamente sulla spiaggia. Ristorante e cucina di prim'ordine. Sale per banchetti e cerimonie. Da 20/6 al 31/8 L. 35.000. Settembre L. 27.000. Ascensori. Parcheggio.

CATTOLICA
Hotel Queen Mary
Via Dante - Tel. [illegible] Piscina. Vicino mare. Tutti confort. Ristorante. Camere con servizi. Balconi. Bar. Ascensori. Garage. Parcheggio. Prezzi modici.

CATTOLICA
Pensione Sangiorgio
Tel. [illegible] Vicino al mare. Pensione familiare. Camere servizi. Balconi. Ristorante. Parcheggio. Da 20/6 al 10/7 e dal 24/8 al 31/8 L. 20.000. 10/7-24/8 L. 25.000. Settembre L. 18.000.

[illegible] DI TORINO
PROVINCIA DI TORINO
IL SINDACO
rende noto

che la Variante generale al vigente Piano regol[illegible] generale comunale di adeguamento alle norme urbanistiche regionali, adottata dal Consiglio comunale con propria delibera[illegible] n. 108 [illegible] 24-7-1987;

è depositata

ai sensi e per gli effetti degli artt. 15 e 17 della L.R. 5-12-1977 n. 56 e successive modifiche e integrazioni per giorni TRENTA consecutivi, a decorrere dall'1-8-1987 in libera visione nelle ore d'ufficio (feriali dalle ore 8,30 alle ore 14, festivi dalle ore 9 alle 12) presso la Segreteria comunale, p. R. [illegible] 18 n. 1.

[illegible], li 31-7-1987.

IL [illegible]

[illegible]

[illegible] DI CUNEO
AVVISO [illegible] LICITAZIONE [illegible]

Sarà tenuta una gara con le modalità di cui agli artt. 73 lettera c) e 76 del Regolamento Generale per la contabilità dello Stato, approvato con R.D. 23-5-1924 n. 827, per l'appalto dei servizi di raccolta e trasporto dei rifiuti solidi urbani e varie altre per il periodo 1° gennaio 1988-31 dicembre 1988.

Importo annuo a base di gara L. 1.[illegible].000

Per poter concorrere occorre aver tenuto almeno per un anno nel quinquennio precedente a 1° gennaio 1988, il servizio di cui sopra in Comuni con popolazione residente non inferiore a 30.000 abitanti al censimento del 1981.

La richiesta di invito in carta legale, dovrà pervenire al Comune di Cuneo - Segreteria Generale entro le ore 12 del giorno 21 agosto 1987 e la pubblica richiesta d'invito non vincolerà l'Amministrazione.

IL SEGRETARIO GENERALE REGG. (dr. Mario Ghisolfo)

IL SINDACO (Ennio Vitale)

REGIONE PIEMONTE COMUNITA' MONTANA DORA BALTEA CANAVESANA
AVVISO DI DEPOSITO

IL PRESIDENTE

rende noto che il Consiglio della Comunità ha adottato nella seduta del 28-6-1987 con Delibera n. 50 la

PROGETTO PRELIMINARE DELLA IV VARIANTE DEL PIANO REGOLATORE GENERALE INTERCOMUNALE

Tale variante riguarda tutti i sette Comuni della Comunità Montana, e precisamente: Andrate, Cerrina, Nomaglio, Quassolo, Quincinetto, Settimo Vittone e Tavagnasco.

Chiunque potrà prendere visione degli atti del progetto preliminare, depositati presso la segreteria della Comunità a Settimo Vittone in strada statale 26, nel periodo 3-8-1987 - 31-8-1987, in base al seguente orario:

giorni feriali:
dalle ore 9 alle ore 12

giorni festivi:
dalle ore 8 alle ore 9.

[illegible] trenta giorni successivi, e quindi per tutto il [illegible] di settembre, [illegible] [illegible] presentato, agli u[illegible] della Comunità Montana medesima, osservazioni e proposte, per iscritto, nei modi previsti [illegible] legge.

Trascorso tale termine non potranno più essere prese in considerazione proposte di integrazione o di modifica.

[illegible] Vittone, 30-7-87.

IL PRESIDENTE
[illegible]

Ad Antibes il [illegible] dedicato a Raymond Peynet

I SUOI ETERNI INNAMORATI

LI HA FATTI VOLARE FIN SULLA LUNA...

ANTIBES — Nell'ampia piazza Nazionale, nel cuore del centro storico di questa grande città di mare (forse la più «ricca» della Costa Azzurra), si sta ristrutturando proprio in questi giorni il palazzetto dell'ex Ufficio forestale. I lavori sono cominciati da poche settimane, regolarmente autorizzati dall'amministrazione comunale.

La notizia non avrebbe nulla di particolarmente interessante se non fosse per un piccolo cartello bianco e rosso, apparso all'improvviso ai una finestra: avviso che qui si sta realizzando la sede del «Museo Raymond Peynet».

Così — ma pure filtrata attraverso la discrezione tipica del personaggio — si apprende che la città Antibes, dopo Palm Beach e Tokyo, ospiterà una raccolta di lavori realizzati dall'ispiratore di «Valentino e Valentina», «les amoureux». Divenuti il simbolo degli innamorati di tutto il mondo. Lui in redingote, farfallino e bastoncino; lei più maliziosa, con i capelli sciolti o raccolti, la scollatura spesso un po' provocante.

Da qualche anno, lasciata Parigi, Raymond Peynet ci è trasferito con la moglie Denise (di sempre presenza inscindibile a proposito di suo lavoro) sulla Costa Azzurra: prima a Biot, in una antica bastidaine alla periferia accanto a una torre saracena (lasciata poi all'unica figlia che, sposata con un architetto, ha reso Peynet due volte nonno) e poi ad Antibes, nella zona verde e esclusiva del «Cap» dalla quale si raggiungono in due passi le spiagge dominate dal medioevale castello Grimaldi, sede del museo nazionale Picasso dopo che l'artista spagnolo vi lavorò per alcuni anni, nel dopoguerra.

Va alla spiaggia, monsieur Peynet?

«Magari potessi! Ogni tanto un giornale televisione mi trasmette un programma su di me e, da allora, appena scendi sulla passeggiata o provo ad andare in spiaggia mi fermano per farmi firmare di tutto: autografi su fogli, asciugamani, palloni, racchette, mani... Il pensare che da tempo ormai vivo qui, faccio disegni per la città e varie iniziative del Comune, ma nessuno mi ha fermato per strada per questionare. Potenza della tivù!».

A proposito di iniziative in collaborazione con il Comune: in queste settimane ne è stata una un'altra e molto simpatica: il «diploma d'amore».

«Sì, l'idea mi è piaciuta subito e ho aderito con entusiasmo. Si tratta di "diploma d'amore" che viene rilasciato alle coppie che si sposano nella città di Antibes: per ora l'idea è limitata a chi celebra qui il matrimonio, ma credo che dovremmo ampliare la concessione questo diploma donandolo anche alle coppie che vengono a qui il loro viaggio di nozze.

Dello avviso sembra essere anche il consigliere comunale, Margherita Roustan: *«Se, più del secolo scorso, Venezia è la capitale, la tradizionale, dei viaggi di nozze, potremmo dire che è proprio ad Antibes che le coppie "just married" ("oggi sposi") danno libero corso ai loro sospiri. E questo è naturale per la nostra che, a due passi Nizza e Cannes, si è imposta per il centro storico, per la pineta, il festival europeo del jazz, le giornate spensierate e le spiagge dorate. Tutto, insomma, per accogliere i piccioni sposi al meglio in un'epoca nella quale il matrimonio è in piena ricoperta»*.

Così Peynet propone di gemellare Antibes con altre città, europee e no: gli sposi che arriveranno qui da queste località diritto a una sorta di accoglienza speciale oltre, beninteso, al «diploma d'amore». Il disegnatore ha parlato con il sindaco, (l'attivissimo Merli) e l'idea è piaciuta.

Nel «diploma» compaiono, naturalmente, Valentino e Valentina con i tradizionali abiti da sposi e, sullo sfondo, c'è il profilo di Antibes: il tutto con la firma del sindaco e di Peynet.

«La Veronal», ossia gli innamorati in chiave astrologica

IN GIAPPONE I DUE FIDANZATINI SONO IL SIMBOLO DI UNA BANCA

愛と舞のハート基金
THE HEART FOUNDATION
[illegible] レイモン・ペイネ
RAYMOND [illegible]
FRIENDSHIP [illegible]
愛と舞のハート基金本部事務局
[illegible]

Il «Diploma d'amore» che viene rilasciato ai più assidui frequentatori di Antibes. Sopra: un biglietto di presentazione della «Fondazione del cuore», nata in Giappone, uno dei molti enti nati in onore di Peynet

Signor Peynet, in conclusione, dopo 45 anni non è stanco di disegnare i eterni fidanzatini?

«No, anche se ogni tanto mi mancano le idee perché "les amoureux" sono già stati dappertutto, anche sulla Luna e su Marte, e "Il ho disegnati ovunque. Ci milioni di oggetti (dalle magliette porcellane, francobolli agli banconote...) che riportano la loro immagine. Pensi che, a Tokyo, una "Fondazione del Cuore" che si rifà ai miei personaggi e che, sempre Giappone, li ha come simbolo. E', veramente, "le cuore" quale i sono trattati con una cortesia e una attenzione che oltre la naturale gentilezza dei giapponesi».

Peynet, 78 anni, in Giappone è molto amato. Tant'è che nella città di Karuizawa è stato creato il bosco degli innamorati al cui centro sorge il museo dedicato al disegnatore francese.

«Un'iniziativa che mi ha onorato: con mia moglie sono già stato più volte in Giappone e, ogni volta, è un parto e proprio "tour-de-force" fra interviste e inviti ufficiali. Ma ne siamo felici. Il mio primo museo, però, è stato aperto negli Stati Uniti, in Florida, a Palm Beach: ora, con Antibes, avrò una significativa presenza anche in Europa».

Nel grande lieto i lavori proseguiranno per tutta l'estate (a dirigerli è l'architetto François Druet, genero di Peynet) e si prevede che l'inaugurazione si terrà a Pasqua. O, chissà, magari la data più probabile sarà il prossimo 14 febbraio per celebrare San Valentino...

«Magari, mi piacerebbe. Vedremo come procederanno i lavori e poi mi deciderò».

Cittadino onorario in molti comuni (come Valence, nel cui chiosco di musica Peynet ambientò per la prima volta «les amoureux» nel 1942), il disegnatore nei prossimi giorni verrà nominato «commendatore della Repubblica» dal ministro della Cultura François Léotard nel corso di cerimonia a Fréjus, città quale il ministro il sindaco.

«Non particolarmente queste onorificenze: è un onore lo non ho chiesto a nessuno. Comunque».

Raymond Peynet al lavoro

«I MIEI PERSONAGGI SORRIDONO: IO NON RIESCO A FARE IL CATTIVO»

Attualmente, oltre a seguire i lavori per il museo e aver realizzato alcune tavole per il salone dell'umorismo di Bordighera, Peynet è impegnato nella preparazione di un grande volume che, in 250 pagine, raccoglierà i suoi disegni più significativi dal 1925.

A questi «grandi opere» Peynet è abituato: nel 1961 pubblicò «Lo Zodiaco» che, tuttora, è il più grande volume stampato in Francia. Edito in 230 copie, il volume è stato posto in vendita a quattro milioni di lire e, in una settimana, è stato esaurito. Quindi «I racconti del mio mulino» tratto dalle novelle di Alphonse Daudet (popolarissimo scrittore della tradizione francese) con litografie a colori dal segno simpaticamente grottesco, anch'esso andato a ruba. Allora non solo «amoureux» nella sua produzione...

«No, certamente. Con una umiltà e un foglio cerco di fare tutto: ci sono abituato perché nella mia vita, prima di riuscire a mantenermi con questo mestiere, ho fatto cento lavori diversi».

Così nel museo (e nel libro antologico) ci saranno i bozzetti realizzati per numerosi spettacoli teatrali, soprattutto per opere liriche. Recentemente Peynet ha disegnato i costumi per l'opera di Jacques Offenbach «*La fille du tambour-major*» (del 1879) ambientata in scena a Marsiglia, Bordeaux, Avignone... Quindi i numerosi lavori per la pubblicità, i cortometraggi e i film d'animazione, le illustrazioni per i caffè parigini, i manifesti: migliaia di disegni dal tratto inconfondibile e sempre gradevole, mai cattivo.

Non ha mai fatto della satira «arrabbiata»?

«No, i miei personaggi, a volte, dicono battute su fatti d'attualità o trentanno certe situazioni ma sempre con il sorriso. Non sono capace o fare il cattivo, l'arrabbiato: forse non sono abbastanza intelligente, o sufficientemente informato, per farlo. Del resto, finché gli uomini corteggeranno le donne, ci daranno fiori e ci si innamorerà d'amore, "les amoureux" avranno senso di essere».

Anche a Beirut, dove gli amori nascono nella paura della guerra. E così ovunque ci sia sofferenza, paura o incomprensione: un sorriso, un fiore, per un istante possono ridare la voglia di vivere in un mondo invivibile.

«E' così, certamente: senza l'umanità non avrebbe alcun senso. Saremmo già tutti morti, e da un bel pezzo».

Non è un caso, allora, che il «diploma d'amore» venga rilasciato ai giovani sposi della città di Antibes, la città dei fiori della riviera francese.

«No, non è un caso: è una buona idea coltivata e sbocciata nel momento giusto e sono contento di poter dare il mio contributo e ricevimo volentieri gli amici».

La signora annuisce sorridendo, nella grande veranda immersa nel verde: dentro, nel salone, ci sono bambole ovunque, di fogge e nazionalità diverse. Su tutto, un delicato profumo d'incenso: il aspetti che, magari, da un momento all'altro arriverà un maggiordomo giapponese a servire il tè...

«No — sorride Peynet — nostro maggiordomo: "les amoureux" non ne hanno davvero bisogno, mi creda...».

Alberto Gedda

«La diligence de Beaucaire», tavola di Peynet a colori

Peynet: e i suoi fidanzati poi finiscono per sposarsi

Scacchi

CENTOSESSANTA IN ATTESA DELLE VERE SPECIALISTI DEGLI SCACCHI STI...

La macchina organizzativa degli scacchi in città si è finalmente concessa una pausa. Dopo tanto gareggiare, in un'annata dal bilancio molto positivo che ha visto grande la vittoria della rappresentativa della Società Scacchistica Torinese in Coppa Italia e la disputa del Primo Open internazionale a Pinerolo, si può fare un bilancio di quanto è avvenuto, ripercorrendo in ordine cronologico gare più importanti coi loro protagonisti.

Era toccato a tre festival, Imperia, Alessandria ed Asti, aprire la stagione '86-87 in un modo non certo favorevole ai nostri colori. Primo dei tornei ad Imperia era Giuseppe Ponsetto, ventottenne; Spartaco Sarno conseguiva un mediocre quinto posto nella gara mandrogna, così come Giancarlo Miscagno ad Asti.

Prendevano intanto l'avvio la Coppa Italia ed il Memorial Stein campionato provinciale a squadre domiciliato ad Orbassano. Nella prima il crescendo della selezione A della Sat (Sarno, Orinza, David, Fabbri e Revello) era inarrestabile. Nell'altra, il Dopolavoro Ferroviario Torino si consolava della prematura eliminazione dalla Coppa Italia do con Di Donna, Bianco, Recioppo e Lo Faro il titolo Master a spese della Sat e del Cedas Fiat.

Nell'Open tornava Giuseppe, Torrini, Alpignano e Cassano, mentre nella serie Club Pietro Marangon già messosi in evidenza al Festival di Alessandria, alla vittoria la rappresentativa di Nichelino insieme a Forlì, Cossa e Chiarneri.

Ad Aosta, i campionati risultati per i nostri: nella serie magistrale Giampiero David era solo quinto; Sarno faceva peggio giungendo settimo con altri concorrenti.

Seguiva una pausa interrotta dal Festival di S. Giacomo di Roburent a fine gennaio. Ma il fulcro dell'attività si spostava in città con l'avvio, guidato la Società Scacchistica, del Campionato Torinese Open, valido quale prova di selezione al Campionato cittadino assoluto. Si concludeva, nel frattempo, l'Open Assicurazioni Sada che qualificava agli «assoluti» due giocatori, Diana e Romagnolo.

Dopo un periodo di appannamento, Roberto Rivello tornava al successo imponendosi nel «Torinese» open. Si qualificavano all'«assoluto» anche Ferrero F., Scotti, Ardizzone, Boccalatte, Rollo, Manini e Pantaleone. Esordio, abituale collocazione autunnale, in primavera. Il Torneo dei quartieri calamitava l'attenzione degli appassionati, mentre muoveva i primi timidi passi un'idea lanciata dal nuovo circolo Pbt Scacchi di una a squadre con una formula particolare, la quale sarebbe poi divenuta il Trofeo Torino 2000.

Ventinove formazioni davano vita al «Quartieri». I favori dei pronostici erano per la rappresentativa Parella 1 con Rivello, Cavallaro e Boscolo; si imponeva a sorpresa Mirafiori, seguire in testa alla gara, con Pantaleone, Mattavelli e China. Nel Colle Ligure, Riccardo Diana giungeva ottimo quarto.

Toccava al Circolo Zona 24 di Orbassano, al Cedas Fiat ed al circolo Alfieri raccogliere l'eredità del Festival dei tre circoli dopo la defezione del Veloce club di Pinerolo. La gara ripagava le fatiche degli organizzatori portando ancora una volta fortuna a Spartaco Sarno vincitore con Giampiero David al terzo posto. Il nostro miglior giocatore si ripeteva di lì a poco nella finale del Torinese «assoluto», con un inedito en plein, davanzando il campione uscente Pietro Ponzetto.

La parte restante della stagione è cosa recente e si chiama Festival «Città di Torino» e Open Fide di Pinerolo.

Volendo stilare un consuntivo, va detto che la crescita del movimento scacchistico a Torino ed in Piemonte continua spedita e sicura. La costituzione, che risale a due mesi fa, della Lega regionale potrebbe rappresentare, qualora si trovasse una felice intesa tra i diversi circoli, un'ulteriore spinta allo sviluppo. Unico neo la mancanza di una valida programmazione giovanile la quale non si potrà essere un domani altrettanto ricco di successi.

A Roma mondiale computer

Si terrà da 14 al 20 settembre prossimi a Roma l'annuale edizione del campionato del mondo per calcolatori scacchistici. E' la prima volta che l'importante avvenimento si tiene in Italia. Oltre al tradizionale confronto tra le macchine iscritte, il programma prevede straordinarie, tornei lampo, sfide uomo-computer. Tra i marchi da maggior tempo presenti nel settore, l'americana Fidelity International ha sempre occupato un ruolo di primo piano fino all'avvento dell'europeo Mephisto, campione in carica. Cinque sono i modelli presenti sul mercato della Fidelity: Silver, Elite, Avant garde e Par excellence che, con un programma aggiornatissimo, rappresenta il top Agli appassionati anche proposti altri apparecchi molto interessanti: dal Mephisto esclusivo Dallas, '86 in carica anno accostato (il cui prezzo sfiora i 3 milioni), al Leonardo Kasparov, prima macchina al mondo programmabile, modulare e collegabile a personal computer, al Constellation Forte, di 20.000 linee di apertura.

Questi ed altri modelli (Novag, Scisys) saranno i protagonisti della manifestazione di Roma, che non mancherà di richiamare un gran numero di tori al loro acquisto.

La partita

Vincere diventa più difficile quando il successo è pressoché obbligatorio. Lo hanno toccato con mano tutti i grandi campioni compreso Garry Kasparov. Nel recente torneo di Bruxelles, opposto all'ultimo in classifica, il belga Winants, il campione del mondo era stato pronosticato facile dominatore. Ma le cose sulla scacchiera hanno preso una piega imprevista ed è occorsa tutta la volontà del russo per prevalere sul tenace avversario. Ecco la partita.

Winants-Kasparov
(Gambetto di Donna, variante Tartakower): 1. d4, Cf6 2. c4, e6 3. Cf3, d5 4. Cc3, Ae7, 5. Ag5, h6 6. Ah4, 0-0 7. e3, cxd4, Cxd5 9. Axe7, 10. Cxd5, exd5 11. Tc1, Ae6 c5 12. Da3, Tc8 14. Ae2, Rf8 15. dxc5, bxc5 16. 0-0, a5 17. Tc3, Cd7 18. Tfc1, Tb8 19. Tb3, c4 20. Txb8+, Txb8 21. Dxa5, Txb2 22. Cd4, Rg8 23. Ta1, Dc5 24. Da8+, Rh7 25. Da3, Tb6 26. Ad1, g6 27. Ac2, Ad7 h3, Db5 29. Da5, Aa4 30. Axa4, Txa4 31. Db6, Txa4 32. a3, c3 33. Cc2, Dc7 34. Tb1, Ta7 35. De3, Tb7 36. Tb4, Rg7 37. g3, Ce6 38. Da4, Cg5 39. h4, Ce4 40. Rg2, Ta7 41. Db6, De5 42. Db6, Df5 43. (vedasi diagramma), Se 43. Dxa7, Dxf3+ 44. Rh1, Cxg3 matto. 44. ..., Cg5! 44. hxg5; la cattura del Cavallo è necessaria: se 44. Ce1, Txa3; se 44. Dxa7, Dxf3+ 45. Rg1, Dd1+ 46. Rg2, De2+ 47. Rh1, Df1+ 48, Rh2, matto. 44. ..., Dxc2+ Rg1, Dd1+ 46. Rg2, De2+ 47. Rh3, Dxf3 48. Dxa7, Dh1+ 49. Rg4, h5+ 50. Rf4, Df1+ 51. Re5, Df5+ 52. Rd6, De6+ 53. Rc7, De7+ 54. Rb6, Dxa7+ 56. Rxa7, ci Il Bianco abbandona.

● **Superbonus di Leningrado** — Chi attendeva di veder salire sul podio Artur Jusupov e Andrej Sokolov nella gara organizzata per celebrare l'anniversario della Rivoluzione d'ottobre, è rimasto deluso. I due campioni russi sono stati infatti nettamente sopravanzati da numerosi altri concorrenti. Assente all'ultimo momento Karpov, si è imposto Rafael Vaganjan con un punto di vantaggio su Gurevich ed uno e mezzo su Romanishin. Nicolic e Balov, Sokolov è risultato settimo, Jusupov ottavo.

A cura di Ferruccio Pennito

I personaggi delle tv private: la soubrette di Villaggio e il telecronista

MARIA PIA

Le paillettes o il nude look?

Qualcuno ha scritto che i suoi seni coperti solo [illegible] cima [illegible] alcune paillettes non hanno [illegible] che meglio sarebbe stato offrire [illegible] telespettatori un nude-look totale.

«Hanno completamente travisato il mio ruolo — dice Maria [illegible] Parisi, napoletana ventiquattrenne, protagonista di 'Che piacere [illegible] qui' con Paolo Villaggio, varietà [illegible] onda tutte [illegible] domeniche alle 20,30 su [illegible] 1 — scambiandomi per un'audace esibizionista, voglicsa [illegible] mio di mettersi in mostra a qualsiasi costo».

In realtà Maria Pia deve i suoi succinti [illegible] alla parte di una marchesita che interpreta a fianco di Mauro Chiari, all'interno della [illegible] Band.

La «marchesita» (sono puntualizzazioni [illegible]) è una danzatrice di samba brasiliana, figura istituzionale del Carnevale di Rio, e [illegible] Carnevale le danzatrici non ci vanno certo in abiti succinti...

La neo show-girl televisiva esordì a diciassette anni [illegible] modella e indossatrice per dedicarsi subito dopo [illegible] cinema, con «Ternosecco» a fianco [illegible] Giancarlo Giannini ed alle produzioni televisive come «L'ombra nera del Vesuvio», «Le volpi della notte» e «Ferragosto ok», [illegible] so di recente su Italia 1. Ed [illegible] appunto sulla televisione che [illegible] punta [illegible] per arrivare [illegible] Per il cinema [illegible] soprattutto per il teatro, che rimane il suo sogno segreto, c'è tempo dopo...

— Come vive l'esperienza di «Che piacere averti qui»?

«Con grande entusiasmo, a dispetto di qualche commento un po' troppo salace nei miei confronti».

— [illegible] detto?

«Che pur di arrivare mi metto in mostra, senza pensare che interpretare un personaggio [illegible] significa necessariamente [illegible] serio. E poi quel costume [illegible] indosso [illegible] nella prima puntata e qualche altra volta. In genere i miei seni [illegible] copertissimi, non più scoperti [illegible] di quelli di una qualsiasi ballerina televisiva».

— [illegible] considera una show-girl o un'attrice?

«Mi sento una show-girl [illegible] notevoli potenzialità artistiche, [illegible] modestia; il [illegible] trice b[illegible] mi [illegible] congeniale anche [illegible], da buona napoletana, [illegible] attratta anche dalle parti drammatiche».

— Sogna per [illegible] il teatro?

«Sì perché [illegible] la forma [illegible] spettacolo più completa e la più coinvolgente».

— Che cosa pensa di Paolo [illegible]

«Che [illegible] fantastico, [illegible] attore grandissimo, un compagno di lavoro molto umano».

— Quali sono i suoi progetti di lavoro immediati?

[illegible] tournée estiva con [illegible] Chiari poi ancora televisione forse cinema».

— Cosa significa per lei la televisione?

«Notorietà e [illegible] e, dopo tanti [illegible] di gavetta, di sacrifici, un po' credo di meritarmeli. [illegible] ogni [illegible] i sacrifici non mi pesano molto. Al di [illegible] della [illegible] lirola, ho un fisico notevole e quando [illegible] sola, mi basta una buona cavalcata o una decina di 'vasche' in piscina». n. b.

GOLF & CAMICIA

COME DESCRIVERE LO SPORT PIU' «IN» DELLA TV

Mario Camicia è [illegible] del golf, lo speaker «ufficiale» per [illegible] si sintonizza su Canale [illegible] ad ammirare i colpi di campio[illegible] Jack Nicklaus [illegible] si avvicina a questo [illegible] elitario che [illegible] sempre [illegible] appassionando [illegible] italiani. Pathos e tradizione, sapientemente dosati, per attirare il grande pubblico, storicamente estraneo al green. Il golf è lo sport [illegible], [illegible] il polo, maggiormente si identifica con un [illegible]lo sociale elevato e [illegible] la voglia di emergere, anche grazie a un passatempo sportivo.

Non a caso in un [illegible] dai toni e dalla confezione patinata [illegible] «Via Montenapoleone» [illegible] Carlo Vanzina sono state inserite scene di un matrimonio «in» in [illegible] il fresco sposo, invece di dedicarsi [illegible] splendida moglie, [illegible] la prima notte di nozze, al [illegible] per seguire [illegible] telecronaca precisa e incalzante: Mario Camicia sta commentando un tor[illegible] [illegible] golf [illegible] qui sono impegnati i maggiori campioni a livello mondiale. Appunto, il golf come status-symbol, ma anche «segno» grazie alla Tv.

Camicia, 45 anni, milanese vissuto quasi sempre a Roma, da 32 anni si occupa di golf, lo ha praticato in gioventù. Poi è diventato giornalista, fondatore e direttore della «Rivista di Golf» della Federazione; organizzatore e coordinatore generale dell'Open d'Italia. Quello [illegible] conduce a Monticello [illegible] stato il suo decimo.

Inoltre [illegible] assistente [illegible] presidente della Federazio[illegible] Giuseppe Riva. «Effettivamente, con [illegible] nostre tra[illegible] [illegible] dando [illegible] impulso [illegible] tutto il golf, prima considerato alla stregua della Cenerentola delle cronache sportive, evidenziato [illegible] da piccoli flash. [illegible] coperto questa mancanza [illegible] notizie, immagini, commenti. [illegible] trasmissione mai noiosa e banale».

Come ha iniziato a fare le telecronache?

«Durante l'Open d'Italia dell'81 a Monza, fui chiamato [illegible] [illegible] Tocmasi [illegible] [illegible] Taveggia. Canale 5 aveva comperato i filmati del [illegible]tro tornei [illegible] Grande [illegible] cioè il Masters [illegible] si svolge ad aprile, l'Open d'America, a giugno, l'Open di Gran Bretagna, a luglio, [illegible] ancora il P.G.A. USA [illegible]. Facevamo trenta minuti [illegible] trasmissione [illegible] giovedì [illegible] in replica, il [illegible] nerdì, [illegible] [illegible] un interesse tangibile. Tenendo conto che, in Italia, i golfisti sono ventiduemila, abbiamo avuto un'audience di trecentomila telespettatori a puntata [illegible] da un punto [illegible] vista commerciale [illegible] cose [illegible] bene. [illegible] [illegible] [illegible] e [illegible] alle attuali 40 trasmissioni. I risultati sono queste ci[illegible]».

[illegible] sono i campioni più amati?

«[illegible] solito Nicklaus, Ballesteros, Greg Norman... Tutta gente in possesso di un grande carisma. In Italia manca il personaggio: i gio[illegible] italiani, piuttosto che fare [illegible] circuito impegnativo, inizialmente dispendio[illegible] si fermano presso qualche campo per insegnare [illegible] neofiti. C'era Dassù, ottimo dilettante, un [illegible] meno valido come professionista perché è troppo perfezionista, esagerato. C'era Bernardini, [illegible] è arrivato pre[illegible], [illegible] inizi della "diffusione" del golf. Ora [illegible] numero uno [illegible] Bolognesi. Potrebbe [illegible] lui il nuovo idolo, quello che sostituirà, in futuro, [illegible] stranieri nelle simpatie [illegible] telespettatori».

Quali sono le difficoltà [illegible] in una telecronaca di golf?

«Mi ren[illegible] [illegible] che diecimila competenti sono pochi. Io devo spiegare com'è il gioco, ma anche abituare alla terminologia particolare [illegible] [illegible] soprattutto [illegible] vivi i vocaboli originali. Anche il [illegible] è particolare ma, in questo caso, si supplisce in fase di montaggio: si fanno vedere sessanta minuti [illegible] quattro ore di un torneo».

Che programmi ci sono per il futuro? Cambiamento di orario in vista?

«Sarebbe bello avvicinarsi quanto [illegible] possibile alla prima serata, ma [illegible] si può chiedere la luna. La nostra programmazione finisce a luglio e viene ripresa a settembre. Avremo [illegible] tornei, tra cui i quattro maggiori, più [illegible] circuiti europei, come [illegible] Dunhill Cup, [illegible] Skin [illegible] e [illegible] Lancôme [illegible] Parigi. Dobbiamo vedere anche come migliorare lo spazio [illegible] "Buca 5", un mini-contenitore [illegible] notizie [illegible] rie nell'ambito del golf, [illegible] gare, descrizioni di nuovi campi, filmati dalle news [illegible], e da [illegible] il mondo».

[illegible] Il [illegible] dello sport e del golf in TV [illegible] e?

«Non leggere dati, o la scaletta, non aver niente [illegible] scritto, [illegible] "a braccio", correggersi se [illegible] sbaglia, non pontificare».

Oggi [illegible] domani davanti [illegible] televisione

WEEKEND CON BOGART E URSULA

Ritorna Fantomas, e la coppia Allasio-Bongiorno

ROMA — Il fine settimana della Rai comincia con un film piuttosto noto, «*Gli angeli dalla faccia sporca*», in onda su Raiuno oggi alle 14. E' la storia di tre ragazzi di New York che crescono sul marciapiede l'eccezione di tutti i colori. Da grande ognuno prende la sua strada. Uno diventa sacerdote (Pat O' Brien), un altro entra nella malavita (James Cagney) e un altro diventa avvocato [illegible]mphrey Bogart). La regia è di Michael Curtiz. Il film [illegible] del '38.

Alle 21,55 «*Colpo di 500 milioni alla National Bank*» di Peter Hall, con Stanley Baker e Ursula Andress. Il titolo dice tutto sul contenuto della trama.

Su Raidue quattro film di cui si possono ricordare «*Ragazze d'oggi*» (ore 16,50), regia di Luigi Zampa [illegible] Mike Bongiorno e [illegible] Allasio (siamo [illegible] 1956) e [illegible] [illegible] «*Gigolo*» [illegible] Richard Gere e Lauren Hutton, regia di Paul Schrader.

Domenica ancora un film con il grande Bogart. Alle 14 su Raiuno va in onda «*Strada maestra*» (1938) con George Raft e Ann Sheridan. Storia di due fratelli vittime di alcuno disgrazia, che reagiscono come possono. La regia è di Raoul Walsh. Alle 18 un «giallo»: «*L'incendiario*», di Boris Sagal, con Arthur Kennedy e Warren Oates. Un incendiario viene assoldato per distruggere con il fuoco una serie di film compromettenti per un gruppo di pezzi grossi della malavita, ma viene contrastato da un investigatore privato che lavora per le società di assicurazioni coinvolte nella vicenda.

Su Raidue alle 11.45, prosegue il ciclo dedicato a Peter Lorre con «*Mister Moto nelle fauci del pericolo*», di Herbert Leeds. Alle 17,10 torna Fantomas nel film «*Fantomas contro Scotland Yard*», regia di André Hunebelle, protagonisti Jean Marais e, nelle vesti del poliziotto turlupinato, il grande Louis de Funès, con Mylène Demongeot. Questa volta il famoso malvivente vuole imporre a tutti i miliardari del mondo una «*tassa per vivere*».

Su Raitre alle 20,30 il divertente «*Febbre da cavallo*», regia di Steno, con Luigi Proietti, Enrico Montesano e Catherine Spaak, tutti coinvolti nella passione per il gioco dei cavalli.

Sei sono i film che aprono il fine settimana su Canale 5. Oggi alle 12,30 una pellicola brillante fin dal titolo «*Frenesia dell'estate*», di Luigi Zampa con Vittorio Gassman e Michèle Mercier. Il film si compone di vari episodi. C'è anche Sandra Milo.

Domenica alle 11 su Canale 5 un film quasi storico: «*15 ore*» del 1961, regia di Henry Hataway. Si tratta di uno dei primi film che ha per protagonista una persona che vuole tentare il suicidio e che viene distrutta in qualche modo dal folle gesto.

L'aspirante suicida è Richard Basehart (non ancora marito di Valentina Cortese) diventato famoso per le immagini che lo vedevano sul bordo di un cornicione. La persona che tenta di dissuaderlo è il noto caratterista Paul Douglas nel ruolo di un poliziotto. La bella di turno è Barbara Bel Geddes, attrice allora di media bravura e bellezza poi destinata a diventare famosa in «*Dallas*» come la madre di Gelar.

Alle 14 e alle 18,45 sempre su Canale 5, due film comicobrillanti: «*Hollywood o morte*» con Jerry Lewis, Dean Martin e Anita Ekberg e «*Mia moglie è di legno*» di Frank Tashlin con Tom Ewell e Rita Moreno.

Ultime dal cinema: da Venezia agli «States»

MICHAEL YORK VA AD EST

Ugo [illegible] Nicki [illegible] la «Tognazzi story»

ROMA — Michael York [illegible] per la prima volta, lavorato [illegible] sul americano per [illegible] serie televisiva [illegible] Coast», un «*feuilleton*» [illegible] [illegible] un fratello minore [illegible] «*Dallas*».

[illegible] questo «debutto» negli Stati Uniti, l'attore inglese aveva partecipato per quattro mesi nel deserto alle riprese del film «*The Secret of The Pharaoh*» (Il segreto del faraone») con Ben Kingsley («*Gandhi*»). Entro l'estate York terminerà in Italia «*Unbalanced*» [illegible] [illegible] film a Parigi.

Gerk poi a Venezia nella giuria della [illegible] [illegible] cine[illegible]. Dovrà, infine, tornare immediatamente in America per riprendere il suo posto sul set di [illegible] Coast».

[illegible] YORK — Joseph E. Levine, [illegible] produttore cinematografico americano impostosi nell'ultimo ventennio con film come «Il laureato» e «A bridge to far» e con una vasta distribuzione sul mercato americano e mondiale di film soprattutto italiani, è morto ieri a Greenwich, la cittadina del Connecticut dove risiedeva. Aveva 81 anni.

Levine, che da circa un anno era costretto su di una sedia a rotelle a seguito di problemi circolatori, è deceduto presso il Greenwich Hospital dov'era stato ricoverato qualche giorno fa per disturbi respiratori: al momento del decesso gli erano accanto la moglie, Rosalie Harrison, il figlio Richard e la figlia Tricia.

I funerali avranno luogo lunedì a New York.

● Ted Kotcheff, il regista di «*Rambo*», ha terminato le riprese di «*Switching Channels*». Il film è un remake di un'opera molto celebre, «*His Girl Friday*» (La signora venerdì), che Howard Hawks realizzò nel 1939 per la Columbia, servendosi delle interpretazioni di Rosalind Russel e Cary Grant.

Gli attori di questa nuova produzione targata sempre Columbia sono Kathleen Turner, Christopher Reeve e Burt Reynolds.

● «*Io e Papà*» protagonisti padre e figlio, Ugo e Ricki Tognazzi, avrà inizio probabilmente nel prossimo settembre. Il film, com'è facile immaginare, è abbastanza autobiografico e si rifà alle vicende di vita di papà Tognazzi e di Ricky già affermato [illegible] attore [illegible] che tanto [illegible] ha riscosso nel film di Scola «La famiglia» [illegible] mente premiato a Taormina con [illegible] [illegible] nastri d'argento.

[illegible] Lino Ventura dopo aver girato in Italia «*100 giorni a Palermo*» è [illegible] protagonis[illegible] [illegible] «*Maledetto ferragosto*» di Francesco [illegible] [illegible] da un [illegible] poliziesco.

Lo stesso regista sta intanto terminando di girare «Ti presento un'amica» con Michele Placido.

[illegible] della [illegible] nucleare [illegible] nel cinema americ[illegible] [illegible] l'ossessionante memoria del Vietnam, un tema ricorrente e rivisitato sotto varie angolazioni, ma comunque sempre visto come minaccia da combattere. [illegible] questa linea [illegible] orientato il [illegible] film di Mike Newell, prodotto dalla Tri-Star, «*Amazing Grace [illegible] Chuck*».

Vi si [illegible] di [illegible] ragazzo, giocatore dilettante di baseball, e [illegible] [illegible] professionista del basket, che decidono [illegible] abbandonare lo sport per [illegible] dicarsi a un impegno civile tendente [illegible] fermare la corsa all'armamento nucleare. Il film ha avuto un'accoglienza ottima da parte della critica: «*Potente e toccante, meravigliosamente recitato*», ha scritto il periodico «*Sneak Previews*», mentre l'«*Hollywood Reporter*» ha addirittura rivocato la memoria di Frank Capra, affermando che [illegible] cerca di [illegible] re certi accenti populisti del [illegible] regista [illegible] Anni 30. e [illegible] riprende il sottile gusto per la vita di provincia americana; e «*Newsweek*»: «Collocato in un'epoca [illegible] possibile apocalisse, *Il film è un sogno da fiaba e* [illegible] *sviluppa una logica assoluta*»: «*Un'ingenuità da grande cuore*», è il commento di «*Variety*».

Le parti principali [illegible] «*Amazing Grace and Chuck*» sono sostenute da Gregory Peck, Jamie Lee Curtis, Joshua Zuehlke, Alex English.

STASERA AMERICAN GIGOLO

Stasera alle 20,30 Raidue propone «American gigolo», il film di Paul Schrader che ha consegnato Richard Gere alla gloria di «sex symbol».

La pellicola, girata nel 1980,è un prodotto confezionato con estrema cura: l'abbigliamento firmato di Gere, la sua spider nera, l'ambiente dorato dei «*jet set*» californiano contribuiscono in maniera determinante a fare di questo film un clamoroso successo commerciale, perfino un punto di riferimento per quei giovani a caccia di sogni patinati ma alle prese con la mediocrità della vita quotidiana.

La trama racconta la vicenda di Julian Kay, gigolo professionista, che si muove nell'alta società californiana alle dipendenze di un negro privo di scrupoli.

Ma la sua vita di amante a pagamento viene turbata da due avvenimenti: l'incontro con l'affascinante moglie di un senatore e l'omicidio di una donna. Kay si innamora della prima e si trova coinvolto nell'omicidio senza avere a disposizione un alibi.

Le cose si mettono male per il gigolo, incalzato da un poliziotto corretto che fa di tutto per farne un capro espiatorio. Soltanto l'intervento della moglie del senatore riuscirà a tirarlo fuori dai guai.

Accanto a Richard Gere, Lauren Hutton, ex top model, divenuta una delle attrici più amate dal pubblico francese. La colonna sonora è firmata da Giorgio Moroder.

TORINODANZA
ore 21,40
esclusiva nazionale
BALLET-THEATRE FRANÇAIS
(replica)

Regione Piemonte
Teatro Nuovo Torino
'87
questa sera ore 21,15
GISELLE
Il capolavoro del balletto classico
presentato dal
BALLETTO NAZIONALE DI ZAGABRIA

LE CUPOLE
CAVALLERMAGGIORE (CN)
CUPOLE LIDO 2000
Per la Vostra serata quadrisettimanale
d.j. ALEXANDER
alla/o i CARAVAN
Oggi però tutti in piscina

BERGAMASCO & ALASJÄRVI
MASSAUA PRODA
INTERNAZIONALE 87/88
Apertura iscrizioni 15-9-87
Per inf. tel. 035-500-539-59-53

Dove andiamo stasera in città

CAFFE' CONCERTO

Stasera c'è la festa d'addio

Concerti

Rock per settembre. Terminata la stagione dei concerti estivi, ricca quest'anno come non mai, già si pensa a settembre, mentre numerosi cantanti italiani arriveranno a Torino.

La prevendita per i concerti di Vasco Rossi e Pino Daniele (il 10 e il 14 settembre allo stadio, biglietto rispettivamente a 20.000 e 15.000 lire più diritto di prevendita) si effettua da: Marshio, Hot Point, Ricordi, Rock and Folk, [illegible] Shopping, [illegible], Videoitim, Disco&, Master Sound, New [illegible] Musio, Fan's [illegible], Roma Dischi, Punto Audio, Top Music, Max [illegible], [illegible] che in una [illegible] di negozi della provincia.

Per informazioni rivolgersi a Good Music, telefonando ai numeri 319.43.70 e 319.44.56.

Oltre a Rossi e Daniele, si esibiranno a settembre i Pooh, Francesco Guccini, Zucchero, Bennato ed altri. Probabile anche l'arrivo degli Spandau [illegible].

Cinema

[illegible] Questa [illegible] «Fratelli [illegible] altri pianeti» [illegible] no proiettati i film: «E.T.», di [illegible] Spielberg [illegible] 1982) [illegible] Doc Wallace e Henry Thomas, e «Starman» di John Carpenter (Usa 1984) con Jeff Bridges e Karen Allen.

Domani sera, per la rassegna «L'ideologia e l'immagi[illegible]», [illegible] proiettato [illegible]loon» [illegible] Oliver [illegible] (Usa, 1988), [illegible] Charlie [illegible] e [illegible] Dallas.

Biglietto a [illegible] 4 mila; repliche il giorno successivo al King Kong Cinestudio.

Il cinema delle «Sere d'estate» proseguirà, tenendo[illegible] compagnia fino al [illegible] agosto a [illegible] al problema delle sale cinematografiche che, d'estate, chiudono regolarmente i battenti.

Accade

[illegible] [illegible] Questa [illegible] il «Caffè Concerto» si compada del pubblico con [illegible] Nela Enala, che prevede [illegible] tra l'altro un concerto di Massimo Artiglia [illegible] il sciorio insieme con Carla Suppo.

In programma [illegible] repertorio di jazz e blues.

Sono in funzione un bar e un [illegible]

[illegible] Gli spettacoli sono terminati, fino al 3 agosto rimane in funzione la discoteca all'aperto.

Ingresso 7000 lire il [illegible]to e 5000 i giorni feriali, consumazione compresa.

Sere d'estate. La biglietteria per gli spettacoli [illegible] «Sere d'estate» è in funzione [illegible] il Teatro Stabile, in via Roma 49, dalle 10 alle 13 e dalle 16 alle 19.

I biglietti possono essere acquistati anche direttamente [illegible] punti di spettacolo, a partire dalle 20,30.

Per i soli concerti, le prevendite vengono effettuate anche presso Alca, Arol, Centro Jazz, entro [illegible] 16 del giorno dello spettacolo.

Danza

Rignon. Ultima [illegible] per Torinodanza, questa sera c'è al parco Rignon il [illegible] Français de Nancy.

In programma tre lavori di [illegible], [illegible] di «Salle en blanc», «[illegible]» e «Aubade».

Il [illegible] di Nancy è nato nel [illegible] 1978. Diretto da Jean-Albert Cartier ed Hélène Traitino, si è specializzato nel far rivivere i grandi classici del '[illegible].

Vigneto. Domani sera gran gala di chiusura del IX Festival Internazionale Vignaledanza.

Protagonisti della serata Luciana Savignano e Marco Pierin e la Compagnia Regionale di Danza con Marina Fiaso e Guy Poggioli e la partecipazione di Gheorghe Iancu.

Il programma c'è il debutto a Vignale dell'ultimo spettacolo prodotto [illegible] Compagnia Regionale di Danza: «Top Model», [illegible]to [illegible] Mario [illegible] [illegible] originali di Fiorenzo Gunsini, con la coreografia di Carla Perotti e la regia di Ugo Gregoretti.

Scena di Claudio [illegible], costumi creati appositamente dalla stilista Enrica Massa.

Il celebre ballerino [illegible]no Gheorghe Iancu presenterà la sua nuova creazione: «L'ultima [illegible] insieme a Ludovico Duni, su [illegible] di Mozart e Salieri.

Il balletto di Minkus-Petipa «Paquita» sarà interpretato da Marina Fiaso e Guy Poggioli, mentre Marco Pierin presenterà [illegible] «a solo» intitolato «Identità», su [illegible] di Paganini.

Mostre

Esperimenta. Prosegue, con [illegible] il pubblico a Villa Gualino, la mostra «Esperimenta», giunta quest'anno alla sua terza edizione.

Il tema dominante della mostra è, questa volta, il funzionamento del cervello umano: il pubblico viene coinvolto tramite giochi a carattere scientifico ed esperimenti.

A Villa Gualino fino all'11 ottobre, [illegible] orario continuato dalle 15 alle 24, dal martedì al venerdì, e dalle 10 alle 24 il sabato e la domenica.

Esperimenta è chiusa al pubblico al lunedì.

In poltrona davanti alla TV

GLI ON. IN FERIE

A «Parlamento In»

Raitre

Sabato — Ore 20,30: Appuntamento. Sarah Ferrati (1905-1982) è stata la miglior attrice del dopoguerra italiano insieme a Pina Morelli. La trasmissione pertanto ci riproporrà un duetto delle due mattatrici una [illegible] Materassi», [illegible] che si trasforma [illegible] vera sfida fra «mostri sacri». Giorgio Albertazzi insinua che la Ferrati fosse una specie di medium, [illegible] strega benigna del palcoscenico. Dicono che avesse un carattaccio, ma Paola Borboni esita nel confermarlo. Vittorio Gassman ne ricorda la tecnica formidabile e i suoi copioni pieni di annotazioni [illegible] urlo [illegible] [illegible]. La [illegible] ne ce la ripropone anche nei ruoli di Scuba e di Clitennestra.

Raidue

Sabato — Ore 18,40: Perry Mason. Un antiquario che, fra le sue attività annovera anche quella di ricettatore di oggetti preziosi, viene trovato ucciso. Tra i dipendenti del defunto, un ragazzo, assiduo frequentatore di ippodromi, emmerda di avergli rubato soldi diverse volte per giocarli alle corse dei cavalli. Sarebbe la persona più sospettabile se non avesse un alibi. La polizia lascerà allora i suoi sospetti sulla sorella pensando che abbia compiuto un gesto disperato nel tentativo di proteggerlo. Ed entra in scena Perry Mason.

Raidue

Domenica — Ore 22: Shaka Zulu, sceneggiato. Sesta puntata: Shaka, capito del suo potente amico, il principe Dingiswayo, si specializza nell'arte della guerra e riesce a forgiare un'équipe di guerrieri esperti di una nuova tecnica che utilizza armi da lui stesso inventate. La sua forza viene sperimentata prima del previsto: le tribù limitrofe l'una dopo l'altra soccombono e debbono [illegible] alla sua vendetta. Comincia un regno di terrore senza precedenti nella storia del Sud Africa. Sconfitti gli Zulu, schiacciando con il potere l'effimero successore del padre, Shaka si fa eleggere re degli Zulu ed invita la madre a prendere il posto che le spetta, come regina delle regine. Poi incomincia il regnare.

Rete 4

Sabato — Ore 21,30: Hotel, telefilm. Al St. Gregory si [illegible] un convegno di alti funzionari di polizia. Tra i partecipanti c'è Brian O'Connell, vecchio amico di Victoria Cabot (Anne Baxter). Tra i due, entrambi vedovi, la vecchia amicizia addolcita dai ricordi diventa amore. Tra gli altri ospiti, il giovane Nick Miller, s'innamora di Kay Radcliff (Maud Adams), madre di Todd (Mark Patton), suo compagno di studi che, saputo della relazione, reagisce violentemente. Intanto Christine (la splendida ex modella Connie Selleca) festeggia il terzo anniversario della sua assunzione. Peter (James Brolin) vuole preparare una sorpresa ma i molteplici impegni glielo impediscono. Il telefilm, partito dalla traduzione in immagini di un best seller «scabroso», è sempre più identico al consimile «Love Boat», tanto nell'incrociare tre storie parallele secondo la formula «una commovente, una drammatica, una comica», che nel rubacchiare gli intrecci da vecchi successi cinematografici.

Ore 22,30: Parlamento in, situata: 000 Intervista tra minitalk, deputati e senatori costituiscono in offa il contatto creato nella sua seconda stagione televisiva tra il mondo politico e i telespettatori, da «Parlamento In», il rotocalco di politica che chiude i battenti con la quarantaduesima puntata in onda stasera. «Gorbi 1: questioni aperte» è il servizio di apertura che illustra i grandi temi che dovrà affrontare il neonato governo: dalla riforma della scuola secondaria superiore a quella del sistema televisivo, dal problema dell'aquo canone e quello nucleare. Passando dalla politica all'attualità, seguiranno tre servizi in tema rosa. Il primo, sul problema del traffico e dei grandi esodi stradali, è «Abbasso i caselli», sulla recente proposta dell'onorevole Rosetta Artioli (psi), presentata in Parlamento, per abolire i caselli autostradali. Ha parlato in studio l'onorevole Vito Bonsignore (dc).

Il secondo riguarda l'inquinamento che, oltre ai mari, investe anche i fiumi: «Emergenza Tevere» offre una panoramica sul fiume romano soffocato dalla speculazione edilizia ed industriale. Intervistati sul tema: l'onorevole Publio Fiori (dc) e Vincenzo Pietrini (psi). Mare, montagna o collina? Il terzo servizio in scaletta, «Chiaroveli, vamos alla playa», spiega come e dove passano le vacanze i parlamentari. Fra gli altri vengono intervistati Silvia Costa (dc), Rosa Filippini (lista verde) e Mario Capanna (dp).

Italia 1

Ore 20,30: Chicago Story, telefilm. Philo Cooney, arrestato perché ritenuto il responsabile di una serie di stupri ed omicidi viene rilasciato immediatamente a causa della mancanza di prove a suo carico. Gli agenti Tate e Walcroki sono invece convinti della sua colpevolezza e hanno un diverbio col direttore.

Ore 21,30: Masquerade, telefilm. Un cottoniera americano è rimasto bloccato nel Mar Nero. Un agente della Cia è riuscito a codificare la sua posizione su un microdisco, ma viene ucciso dalle sole bulgare senza riuscire a far pervenire il messaggio a Lavender (Rod Taylor).

Prima di morire, però, riesce a consegnare il disco alla ballerina Kathya Durkova, che subito dopo viene arrestata all'aeroporto. Lavender, Casey (Kristie Alley) e Darby (Greg Evigan) rintracciano una ballerina e suo marito e organizzano una sofisticata messinscena.

Raiuno

13,30 **Telegiornale**
13,55 **Tg1 Tre minuti di...,** attualità
— — **Angeli con la faccia sporca,** di Michael Curtiz, con James Cagney, Pat O' Brien, Humphrey Bogart, Ann Sheridan. Usa drammatico 1938 — *Il noto criminale Rocky Sullivan dopo essere uscito dal carcere torna nel suo quartiere accorgendosi di essere l'idolo dei ragazzi che intendono imitare le sue gesta. Padre Connelly, che in gioventù rischiò di finire come Rocky, comprende l'influenza nociva che questo ha sui ragazzi che lui tenta di redimere e lo prega di cambiar vita. Gli uomini della gang di Rocky cercano di uccidere il sacerdote, ma Rocky li uccide finendo sulla sedia elettrica. Padre Connelly lo scongiura di non morire da eroe per alzare il suo mito e Rocky muore implorando la grazia*
16,35 **L'amico Gipsy,** telefilm
16 — [illegible] di oggi; [illegible] sempre, documenti
16,30 **Muppet Show,** [illegible] [illegible] zi
17 — [illegible] [illegible] Zecchino», per i ragazzi
18,05 [illegible] [illegible] L[illegible]
18,10 **Le regioni della** [illegible] **attualità**
18,20 **Mandolot,** cartoni animati
18,40 [illegible], sceneggiato in [illegible] puntate. Con [illegible] [illegible] caldi, Mathieu [illegible], [illegible] Girman, Regia [illegible] Pierre Lary e Victor Vicas
19,40 [illegible] **del giorno dopo**
— **Che** [illegible] **fa**
20 — **Telegiornale**
20,30 **Sotto le stelle,** varietà. Con Sammy Barbot, Daniela Poggi, Alexander, Nino Frassica, [illegible] di Raffaele Paganini e [illegible] Hoecke. Regia [illegible] Enzo Muzi.
21,45 **Telegiornale**
FILM 21,55 **Colpo** [illegible] **500** [illegible] [illegible] Bank, di Peter Hall, con [illegible] Andrea, Stanley Baker, David Wayne, [illegible] Bretagna [illegible] medio 1970 — [illegible] [illegible] *viene rapinata* [illegible] *un bandito di lusso: il vicedirettore* [illegible] [illegible] *banca, de*[illegible] *a smetterla con la grigia vita d'ufficio e* [illegible] *pare con una bellissima complice*
23,30 **Tg1** [illegible]

Raidue

13 — **Tg2 ore tredici**
13,25 **Tg2 lo sport**
13,30 **Estrazioni del Lotto**
13,35 **Saranno famosi,** telefilm
14,25 **Arcobaleno: giochi, magia, gente dell'estate,** con Tony Binarelli e [illegible] Flavi
— **Animali** [illegible] **sole,** documentario
— **Dick Tracy,** cartoni [illegible]
— **Blondie,** telefilm
— **Due** [illegible] **a confronto,** documenti
16 — **Sabato** [illegible]
— **Sintesi di un** [illegible] [illegible] [illegible] **campionato Italiano**
FILM 16,50 **Ragazze d'oggi,** con Marisa Allasio, Edoardo Bergamo, Mike Bongiorno, Lilli Carnesoli, Paola [illegible], Paolo Stoppa. Italia commedia 1959 — *Vicende sentimentali di tre sorelle, solo una delle quali riesce a stabilire rapporti equilibrati con il fidanzato. Le altre due, sedotte e abbandonate, crollano. Tutta colpa di un zio avido e cattivo. Certo che Mike Bongiorno nei panni dell'aviatore romantico vale la pena di essere visto: Allegria!*
18,25 **Tg2 sportsera**
18,40 **Perry Mason,** telefilm. Con Raymond Burr, Barbara Hale
19,30 **Tg2 notizie**
— **Meteo 2**
19,45 **Tg2 Telegiornale**
20,15 **Tg2 - lo sport**
FILM 20,30 **American Gigolò,** di Paul Schrader, con Richard Gere, Lauren Hutton. Color. Usa drammatico 1980 — *Julian è un fustone che si fa mantenere dalle donne, preferendo quelle più* [illegible] *per le quali prova un istintivo* [illegible] [illegible] *Un giorno s'innamora della* [illegible] *moglie di* [illegible] *re, ma dopo un incontro con lei viene sospettato di un sadico omicidio. Le accuse si fanno sempre più pesanti nei suoi confronti, finché riceve un inaspettato aiuto...*

Marisa Allasio ore 16,50

22,25 **Tg2 Sta**[illegible]
— **Mixer 2**
22,40 **Dal Teatro Sistina di Roma: Come dentro un film,** [illegible] di Luca Barbareschi
23,40 **Tg2 notte flash**
23,55 **Tg2 notte sport**
— **Boxe: De Lorenzi-De Mecite,** titolo italiano pesi leggeri. Da Asiago
— **Calcetto: finale del campionato italiano. Da Ostia**

Raitre

19 — **Tg3**
19,30 **Pokerconcerto. Dal «Sergent Pepper» di Novara,** musicale
20,30 **Applausi.** Album del grande [illegible]: [illegible] Ferrati
21,30 [illegible] [illegible]
21,45 **Berlin Alexanderplatz,** [illegible] per [illegible] tv di Rainer Werner Fassbinder, [illegible] Günter Lamprecht, Hanna Schygulla, Barbara [illegible] Germania Occidentale-Italia [illegible]
22,45 **Tg3** [illegible]
FILM 23 — **Sono** [illegible] **ma...,** [illegible] Yasujiro Ozu, [illegible] Hideo Sanjuwara, Tekkan [illegible], Giappone [illegible] drammatico [illegible]

Eurotv

Canali 24, 36, [illegible]

14 — **Catch, campionati mondiali**
16 — **Baseball week,** sport
16,30 [illegible] **a Milo[illegible],** [illegible] mati
— **Conan,** cartoni [illegible]
— **Godam,** cartoni animati
— **Daitarn III,** cartoni animati
— **Starzinger,** cartoni animati
19 — **Sanford and son,** telefilm
19,30 **Beata sessa,** telefilm
FILM [illegible] **Il pistolero dell'Ave Maria,** di [illegible] con [illegible] Mann, Italia [illegible] [illegible] — [illegible] e [illegible] *ragazza tornano dopo anni in città, dove un* [illegible] *ha ucciso il loro padre e guadagnato l'amore delle loro madre. Complicano, tremenda vendetta. Ma il destino non è tenero* [illegible] *loro*
FILM 22,30 **Laura, proibito d'amore,** di [illegible] Hamilton, con Maud Adams, [illegible] Mitchell. [illegible] commedia 1975
FILM 0,30 [illegible]

Italia 1

Canali 49, 70, 58, 23

14 — **Sport spettacolo**
14 — **Deejay beach,** musicale
15 — **I forti di Forte Coraggio,** telefilm
16,30 **Furia,** telefilm
16 — **Bim Bum Bam**
— **Lo specchio magico,** cartoni animati
— **Gary Coleman,** cartoni animati
— **Flo,** cartoni animati
— **C'era una volta Pollon,** cartoni animati
— **Il piccolo Cid,** cartoni animati
18 — **Musica è,** varietà musicale
19 — **Chips,** telefilm
20 — **Alice nel Paese delle meraviglie,** cartoni animati
20,30 **Chicago Story,** telefilm
21,30 **Masquerade,** telefilm
22,30 **Grand Prix,** settimanale di automobilismo
23,30 **Deejay beach,** musicale

Canale 5

Canali 69, 43, 50, 61

FILM 13,30 **Fregoli dell'estate,** con Vittorio Gassman, Michèle Mercier, Sandra Milo. Italia commedia 1963 — *Vari episodi d'amore collegati fra loro che hanno per protagonisti un falso marchese di professione indossatore, una ballerina, un donglovanni e un ciclista spagnolo*
FILM 15,30 **La cento chilometri,** di Giulio Petroni, con Massimo Girotti, Marisa Merlini. Italia commedia 1958 — *Vicende strane, curiose, romantiche e comiche di alcuni partecipanti ad una cento chilometri strapaesana*
17 — **Kate & Allie,** telefilm
17,30 **L'albero delle mele,** telefilm
18 — **Una famiglia americana,** telefilm
19 — **I Jeffersons,** telefilm
19,30 **Love Boat,** telefilm
20,30 **La corrida,** dilettanti allo sbaraglio presentati da Corrado Mantoni. Con Michèle Kippstein, Cabiria Brandimarte e Roberto Pregadio
23 — **Glitter,** telefilm
24 — **Scritto a New York,** telefilm

Retequattro

Canali 32, 25, 45

13 — **Ciao Ciao,** per i ragazzi:
— **Lucy May,** cartoni animati
— **Candy Candy,** cartoni animati
— **Goldie Gold,** cartoni animati
— **Masters, I dominatori dell'universo,** cartoni animati
14,30 **Detective per amore,** telefilm
15,30 **Mary Benjamin,** telefilm
16,15 **I giorni di Brian,** telefilm
17 — **Quaderni della natura,** documentario
17,30 **Il Santo,** telefilm
18,30 **Switch,** telefilm
19,30 **New York New York,** telefilm
20,30 **Febbre d'amore,** soap opera — *Una fra le più riuscite e note soap opera americane, con undici anni di vita televisiva*
21,30 **Hotel,** telefilm
22,30 **Parlamento in,** attualità
23,30 **Peyton Place,** telefilm
0,30 **Han Ramsey,** telefilm

alla radio

UNO (FM 92,1)

12,30 I personaggi della [illegible]. Cagliostro
13,20 I [illegible] di [illegible]va, musicale
14,03 Io, Molière, prosa
15 — Varietà varietà estate
16,30 Teatro insieme
17 — Parliamo anche noi di sport la pallanuoto
17,30 Autoradio
18,30 Musicalmente, musi[illegible] e [illegible] di[illegible]retta
19,15 Ascolta si fa sera, attualità
19,20 Il pastore — rotocalco [illegible] verso il poco sacro
20 — Il fantasma [illegible] leggiano, originale radiofonico
21,30 [illegible] sera. [illegible] drammi [illegible] brividi emozionanti e suspense
22 — Musica notte — Musica del nostro tempo
22,30 Teatrino Celeste [illegible] questi gol, originale radiofonico

RAI STEREOUNO

15 — Stereobig
19,15 [illegible]
20,35 La nuova linea del rock italiano

DUE (FM 95,6)

15 — In diretta dal Ministero, musica e divagazioni
15,50 Hit Parade
[illegible] Estrazioni del Lotto
17,32 Sotto il cielo di Lombardia, panora[illegible]rnistico-[illegible]cale
18,32 In [illegible] [illegible] Laguna, panorama turistico-musicale
19,50 [illegible] siamo seri, umorismo, musica e cabaret
21 — Concerto sinfonico: L. van Beethoven: Concerto in re maggiore per violino e orchestra opera 61

[illegible]

15 — Studiodue. In diretta notizie, personaggi e musica ed alla quelità
16,05 I magnifici dieci. Dischi in cerca della Hit Parade
19,50 F. M. Musica, notizie e dischi di successo
21 — Concerto sinfonico: L. van Beethoven: Concerto in re maggiore per violino e orchestra opera 61

TRE (FM 98,2)

12,05 Norma, tragedia lirica in [illegible]. Musica di Vincenzo Bellini
15,10 Brahms: Souvenir de la Russie
15,30 Folkconcerto
16,30 Spazio Tre, musica e attualità
19 — Spazio Tre, musica e attualità (II)
21 — Concerto dei finalisti al concorso europeo di musica di Francoforte
22,25 Pagine da «Sole» di August Strindberg
22,40 Stagione concertistica dell'Accademia musicale napoletana

RAI STEREONOTTE

— Musica e notizie per chi vive e lavora di notte
24 — Il giornale [illegible] mezzanotte — Ondaverde notte
5,[illegible] Il giornale dell'Italia — Ondaverde notte

Montecarlo

13 — Sportissimo
14 — Sport Show, [illegible] sportivo con [illegible] Altafini e [illegible] Bulgarelli
— Calcio: Coventry-Everton, coppa F. A. Charity Shield
FILM 18,10 I fratelli senza paura, di [illegible] Thorpe, con Stewart Granger, Robert Taylor. Usa [illegible]
19,30 [illegible] News
19,50 TmC Sport
FILM 20,20 L'ultimo degli indiani, [illegible] Collins, [illegible] Ferrer, Joan Hausman. [illegible] — *Un [illegible] viene accusato ingiustamente di aver rapinato un bar e condannato a cinque anni. [illegible] sconta la pena inizia a riflettere sulle manchevolezze del suo processo e riesce a dimostrare la sua innocenza al termine di una lunga e interessante battaglia*
22,10 Notte [illegible]
FILM 22,30 Una difficile giornata di coppia, di John Lewellyn [illegible]xley, con Dennis Weaver, Sally Struthers. Usa drammatico 1977

Svizzera R1 tv

18 — Telegiornale
18,58 Speciali
19 — Documentario
19,55 Allocuzione del Presidente della Confederazione Elvetica
20 — 1° agosto: [illegible] documenti
— Telegiornale
FILM [illegible] Guglielmo Tell, [illegible] Giorgio Pastina, con Gino Cervi, Monique. Italia avventuroso
23,35 [illegible]poli
24 — Dal Festival di Montreux, musicale

Capodistria

17 — Per i ragazzi
18 — Vite rubate, telenovela
19 — Top Moda, attualità
19,45 Veronica, il volto dell'amore, telenovela
[illegible] 20,30 Flipper, di Andrea Barzini, con Andrea Minsardi. Italia commedia
21,45 Telegiornale — Tuttoggi
22 — Il brivido dell'imprevisto, telefilm
0,15 L'Islam, documenti

Telecupole Canali 64, 57, 21

15 — Povera Clara, telenovela
17,30 Cartoni animati
18 — Videocar, promozionale
18,30 Colonel Marsh, telefilm
19 — Sabato sport
19,20 Tg4 - Gazzettino
19,40 Sabato sport — Seconda parte
19,50 Povera Clara, telenovela
21 — La [illegible] colombe, sceneggiato [illegible] Della Boccardo
22,35 Tg 4
23,50 Motori non [illegible] settimanale [illegible] automobilismo
0,30 Proposte [illegible]

G.R.P. (Ant. 3) Can. 66, 42, 20

14,45 Il selvaggio mondo degli animali, documentario
15,40 Cartoni animati
16,20 [illegible] and [illegible] cinema
16,30 Gli inafferrabili, telefilm
20 — GRP monitor, attualità
FILM 20,30 La vendetta del [illegible] di Giuseppe Vari, con Robert [illegible], [illegible] storico [illegible]
FILM 23,20 Laurie, di Emmanuelle Arsan, [illegible] Emmanuelle Arsan, [illegible]. Oliver. [illegible]cia erotico [illegible]
FILM 0,40 Il fuciliere [illegible] deserto, di David Burton, [illegible] Gary Cooper, Lily Damita, Ernest Torrence. Usa [illegible]slem 1931
FILM 2 — Un corpo da [illegible] Italia drammatico [illegible]
FILM 3,30 Piccolo colonnello, [illegible] David [illegible], con Shirley Temple. [illegible] commedia [illegible]
FILM 5 — Negana, Italia [illegible] [illegible]

Primantenna Canali 21, 37

14 — [illegible] auto [illegible] settimana, promozionale
14,30 Aggiudicato a..., promozionale
16,30 Speciale [illegible]
20,30 Mike il detective, telefilm
21,30 La auto della settimana, promozionale
22 — Caccia grossa, telefilm
22,30 Speciale Piemonte
FILM 24 — Dolce amore - S[illegible] [illegible], con [illegible] Loncar, Jean-Marie Pallardy. Francia drammatico 1972

Tele Subalpina Canale 45

18,30 Il selvaggio mondo degli animali, documentario
19,15 Il giorno del Signore, commento al Vangelo
19,30 Il regionale - Notiziario
20,05 Cartoni animati
FILM 20,30 [illegible] una volta...a [illegible]ia, di Claudio Giorgi, con Kalluscia, Raika Jury. [illegible] commedia 1976
22,30 Il regionale — Notiziario
FILM 23 — [illegible] spia di Peter Bezenganet, con Marisa Mell, Paul Maxwell. Gran Bretagna spionaggio 1966

Rete Canavese Can. 21, 56, 68

[illegible] 17 — Anonima sequestri, di Guerdon Trueblood
17,30 [illegible] giorni, attualità e informazione
17,55 Jackie, cartoni animati
18,50 Victoria Hospital, telefilm
19,30 Canavese oggi
FILM 20,15 I leggi del sabato notte, di David Buckley
22,30 Canavese oggi
22,45 Swat, telefilm
23,45 Chi telefona vince, promozionale

Videouno Canali 53, 39, 26

15,30 Hello Larry!, telefilm
17 — Per i ragazzi
18 — Vite rubate, telenovela
19,45 Veronica, il volto dell'amore, telenovela
FILM [illegible] Flipper, di Andrea Barzini, con Andrea [illegible]. Italia commedia
22,10 Telegiornale
22,25 Il brivido dell'imprevisto, telefilm
23,50 Il nuovo Pacifico, documenti
0,15 L'Islam, documenti

Videogruppo Can. 52, 54, 57

14 — Segreria [illegible]. telenovela
15 — [illegible] auto della settimana, promozionale
FILM 15,30 Tre segreti, di Robert Wise, con Patricia Neal, Eleanor Parker, Ruth Ro[illegible]. Usa drammatico 1951
18 — Videonotizie
18,05 Only Cartoons, [illegible] animati
19 — Videonotizie
[illegible] I [illegible] del cielo, telefilm
FILM 20,30 Lo svitato, di Carlo Lizzani, [illegible] Dario Fo, Franca Rame. Italia comico 1955 — *Avventure in treno [illegible] strana doppia. Lui è un rappresentante [illegible] biancheria intima e lei sembra una moglie molto poco [illegible]ria*
22 — The Detectives, telefilm
23,15 [illegible] mito [illegible]

Pan Tv Canali 31, 62, 33

FILM 17,15 Film
18,45 Notizie Oggi
19 — Hazzal, telefilm
20 — [illegible] emigranti, sceneggiato a puntate
[illegible] 21 — Agguato sul [illegible] di Paul Hamus, con Klaus Braun, Alfredo Rizzo, [illegible] avventuroso 1971 — *[illegible] geologo trova un diamante di grandi dimensioni. Tutti addosso. Alla fine hanno la meglio tre investigatori che trovano il microfilm su cui è segnata l'ubicazione del giacimento*
22,45 Hazzal, telefilm
23,30 Viaggio con l'avventura, documentario
0,00 Vendita promozionale — [illegible] della notte

Retepiemonte Can. 32, 60, 35

14 — Cartoni animati
20,25 The doctors, telefilm
21,30 [illegible] car, settimanale di informazione
21,45 La costola [illegible] [illegible] film
FILM 22,15 La doppia [illegible] di Carol Lerner, di Philip Leacock, con Meredith Birney, [illegible] Johnson. Usa film drammatico per la tv 1961
FILM [illegible]5 Chiamami Einstein, [illegible] George Bu[illegible] [illegible] commedia 1982

Telecity Canali 63, 38, 36

14 — Vendita
15 — I [illegible] giorni [illegible] Andrea, [illegible]
16 — Charlie, telefilm
16,30 Carletto, il principe dei mostri — Viva, varietà per i ragazzi con telefilm e car[illegible] a[illegible]
18,30 Geronimo, telenovela
19,30 Speciale cronaca
FILM 20,30 Il conte [illegible] Montecristo, di David De La Patellière, con Jacques Weber, C. Romanelli. Francia [illegible]nturoso 1980 — *Dal celeberrimo romanzo di Dumas: Edmond Dantes sta per sposare l'amata, quando [illegible] una congiura di tre [illegible]i amici [illegible] [illegible] [illegible] prigione dove [illegible] quindici anni, dimenticato da tutti. Evaso [illegible] all'aiuto [illegible] un saggio [illegible], Dantes entra in possesso di [illegible] favoloso tesoro. Mutata identità va a Parigi, si ricorda [illegible] suoi di un tempo e si vendica*
22,30 Playboy di [illegible], spettacolo di varietà
FILM 23,55 Una su tredici, di Nicholas Gessner, con Vittorio Gassman, Sharon Tate, Orson, Wolles, [illegible] Piccolo. Italia [illegible] 1969

Quartarete Canali 22, 35, 23

12,30 Primomercato, promozio[illegible]
15,15 Tg II speciale
16 — La ricetta del giorno (ogni giorno su Stampa [illegible] trovate la ricetta illustrata in [illegible]da Anna Bono)
16,15 Oksymotori, settimanale di [illegible]
19,30 Tg II Speciale
FILM 20,30 [illegible] [illegible] con gli [illegible], di Juan [illegible], [illegible] Catherine Deneuve, Fernando Rey. Francia fantastico 1975 — *tentativo del figlio di Luis Buñel di ri[illegible] le atmosfere [illegible] film paterni: u milionario nemico [illegible] fantasia [illegible] trice invita a casa sua vari artisti per farli uccidere fra loro. Una bellissima lo sconfigge facendogli incendiare la testa a forza [illegible] esame razionale*
22,15 New Uppercut, p[illegible]gilato
23,30 Automerlon
0,30 Abat-jour, varietà
[illegible] 1,30 Film non stop

Quinta Rete Canale 47

[illegible] 14 — Il [illegible] [illegible] ghetto, con [illegible] Davis. Usa drammatico 1977
16,30 Boys [illegible] Girls, telefilm
— Pinocchio, cartoni animati
— La banda dei ranocchi, cartoni animati
— L'ape Maja, cartoni animati
18,30 Name of the game, telefilm
20 — Amanda, telefilm
FILM 20,30 Un omicidio consentito dalla legge, di Jean-Pierre Mocky, con Jean-Pierre Micky, Marion [illegible] Francia drammatico 1971 — *La figlia di [illegible] candidato alle elezioni viene rapita da [illegible] organizzano che [illegible] per non aver voluto accettare una condanna ingiusta. L'[illegible] del padre di lei ne approfitta per gettare fango sulla vita privata del rivale. A impedire questo linciaggio morale interviene l'avvocato che rimette [illegible] libertà lei e va a costituirsi*
22,30 Polvere di stelle, [illegible]
[illegible] 23,30 Karzan contro [illegible] donne [illegible] nude, [illegible] Clifford Brown, con Wal Davis, Alice Arno. Francia erotico 1973

Rete Manila Canale 37

15 — J. Martin, telefilm
FILM 16,30 Terrore - Nella [illegible] [illegible] Klu Klux Klan, di Walter Colmes, [illegible] Hank [illegible], Virginia Patton, Dick [illegible]. Usa drammatico 1947
17,30 [illegible] [illegible] [illegible] [illegible]
18 — I fuorilegge, telefilm
19,05 Cartoni animati
FILM 20,15 Il più piccolo spettacolo del mondo, di Albert CHampeaux. Francia [illegible] a cartoni animati 1951

Rete Mania Canale 47

14 — Cartoni animati
20,25 The doctors, telefilm
21,30 [illegible] car, settimanale di informazione
21,45 La costola [illegible] [illegible] film
FILM 22,15 La doppia [illegible] di Carol Lerner, di Philip Leacock, con Meredith Birney, [illegible] Johnson. Usa film drammatico per la tv 1961
FILM [illegible]5 Chiamami Einstein, [illegible] George Bu[illegible] [illegible] commedia 1982

Peanuts

© by Charles M. Schulz

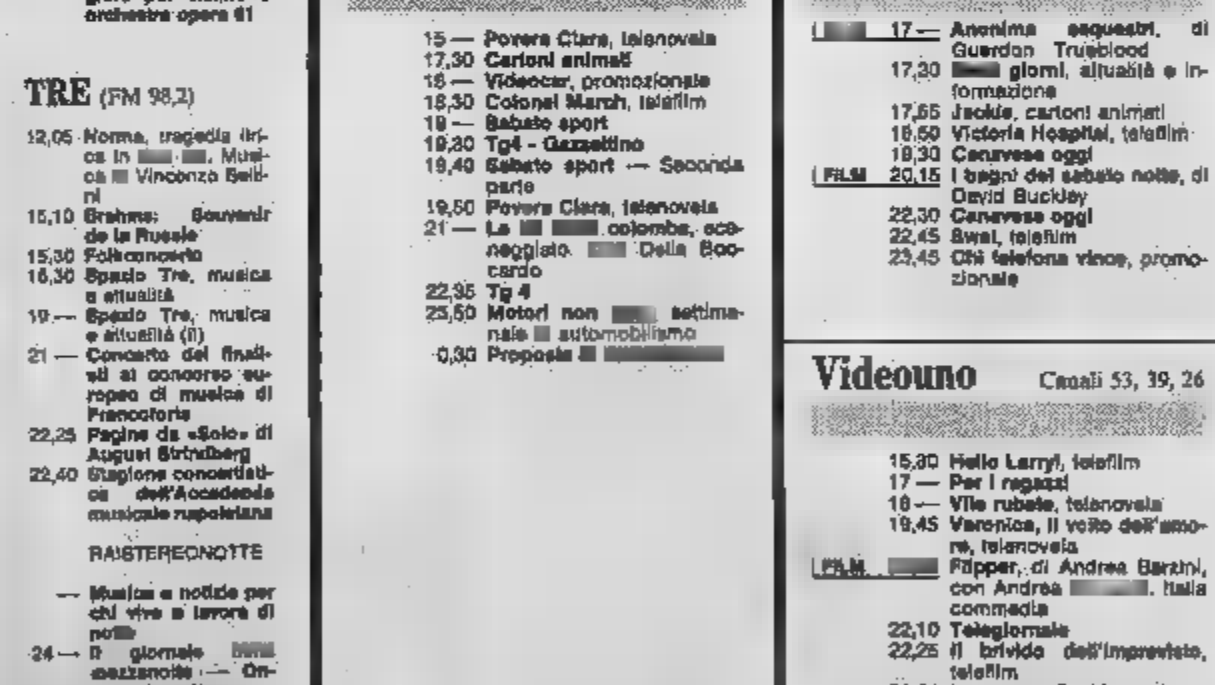

Oroscopo di domani

di AstroOlga

ARIETE (21 marzo - 20 aprile) La possibilità di realizzare un desiderio è condizionata dalla calma, dalla sentimentalità e dalla capacità di discriminare: tutte doti che mancano più del solito. Mettete ordine nelle vostre idee e diffidate di un falso amico.

TORO (21 aprile - 21 maggio) Gelosia giustificata, ma anche avventure segrete che potrebbero comportare un pericolo per la vostra pace. Se in amore le cose non vanno e vi sentite frustrati, dedicatevi alla vita di relazione e riuscirete a vivere un'esperienza piacevolissima.

GEMELLI (22 maggio-21 giugno) Domenica piacevole da tutti i punti di vista, se non prenderete le cose troppo sul serio. Ma un tale atteggiamento non fa parte del vostro carattere, quindi riuscirete a divertirvi senza alcun problema. Possibilità di nuove, congeniali amicizie.

CANCRO (22 giugno - 22 luglio) Una bella notizia vi raggiunge ovunque siate e vi rende euforici. L'importante è di non considerarla con eccessiva superficialità per non commettere un errore di valutazione che potrebbe poi ripercuotersi negativamente.

LEONE (23 luglio - 22 agosto) Responsabilità di tipo mondano che gratificano e che permettono di emergere. Ma il pericolo è quello di essere troppo magnanimi e generosi al solo scopo di fare colpo sugli altri. Evitate di spendere oltre da capogiro per delle sciocchezze.

VERGINE (23 agosto - 22 sett.) Nuovi ambienti e persone congeniali permettono di vivere una piacevole domenica, priva di timori e di ansie. Lo stato d'animo può continuare a patto di non ingigantire i vecchi problemi: meglio se vi li lasciate alle spalle.

BILANCIA (23 sett. - 22 ott.) Anche domani sarà bene respingere con fermezza le proposte che non vi piacciono e che vi coinvolgerebbero in avventure prive di garanzia. Con tale accorgimento, la giornata può rivelarsi molto armonica e congeniale.

SCORPIONE (23 ott. - 22 nov.) Momenti di autentica euforia. Ma se cercherete di compensare la crisi sentimentale con avventure di poco conto, finirete per sentirvi più frustrati che mai. Ridatevi degli amici e dedicatevi ad una piacevole esperienza sociale.

[illegible] (23 nov. - 21 dic.) [illegible] [illegible] [illegible] o imprese veleggiare che suscitano la simpatia di chi vi [illegible] [illegible]. Probabile colpo di fulmine o ritorno di fiamma [illegible] [illegible] in primo piano un amore contrastato e appagante. Impovvisi cambiamenti di programma.

CAPRICORNO (22 dic.-20 genn.) Pericolo di perdite, di piccoli furti e di poca chiarezza nelle situazioni. Prima di lasciarvi coinvolgere in una impresa, cercate di valutarne le conseguenze con la solita razionalità: forse il gioco non vale la candela.

ACQUARIO (21 genn. - 18 febbr.) Se l'amore delude profondamente, accantonate i problemi sentimentali. Vi aspetta una piacevole domenica, caratterizzata da una animatissima vita di relazione, durante la quale le vostre idee rivoluzionarie troveranno presa su di un personaggio di prestigio.

PESCI (19 febbraio - 20 marzo) Magnetismo personale e intuizioni lungimiranti che vi terranno appartati dal problema e che faciliteranno la nascita di una nuova, bellissima amicizia. Senza la minima perversità di razionalità (anche, come sempre, le cose giuste nel momento sbagliato.

domani programmi tv

Oroscopo della settimana

di Olga Zirnca

TEMPESTA NERVOSA INVESTE IL TORO

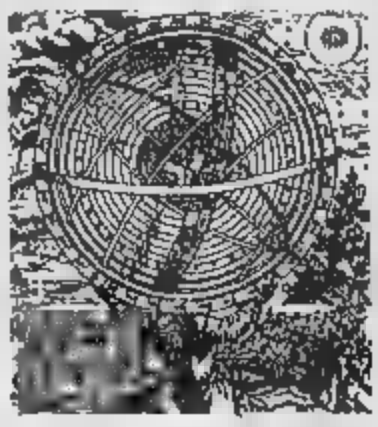

ARIETE — [illegible] improvvisi per l'Ariete il marzo, che potrebbe mettere in [illegible] un precedente legame. Impuntarsi su di una idea preconcetta potrebbe far perdere [illegible] occasione in campo sociale all'Ariete [illegible] aprile che però, se nato il 18-19, realizza un desiderio.

TORO — Frustrazione sentimentale per il Toro di aprile, [illegible] può risolvere la crisi affettiva facendo leva sulla sensibilità e sulla fantasia. Una notevole tensione nervosa non vieta al Toro di maggio [illegible] vivere delle [illegible] molto gradevoli in compagnia di [illegible].

GEMELLI — Amori sereni per tutti e grinta vincente che permette di ampliare orizzonti e interessi. Un problema [illegible] complesso potrebbe [illegible] deprimere i nati [illegible] il 5 o [illegible] il 6 giugno [illegible] un'improvvisata poco piacevole richiede tempismo ai nati intorno [illegible] 13 giu[illegible].

[illegible] — I timori ingiustificati e [illegible] difficoltà di adattamento [illegible] un nuovo ambiente potrebbero mettere in cri[illegible] specialmente il Cancro [illegible] giugno. [illegible] Cancro di luglio [illegible] sente a proprio agio [illegible] mezzo a qualche novità, ma i nati [illegible] [illegible] si [illegible] devono [illegible] i giudizi frettolosi.

LEONE — Da una crisi sentimentale [illegible]. [illegible] il Leone di luglio, [illegible] bellissima storia d'amore, improvvisa e gratificante. Successi smaglianti in campo [illegible] per il Leone [illegible] [illegible] che, se [illegible] il 6 o il 7, rende [illegible] la propria [illegible].

[illegible] — Una [illegible] romantica, non necessariamente di carattere sentimentale è destinata a lasciare [illegible] positiva traccia indelebile nella Vergine [illegible] agosto. Serenità [illegible] [illegible] Vergine [illegible] settembre, ma i nati [illegible] [illegible] devono [illegible] [illegible] problema e i [illegible] il 15 affrontare [illegible] imprevisto.

BILANCIA — Un atteggiamento [illegible] sbagliato può complicare la settimana. Colpa della fantasia distorta [illegible] nati in settembre e della permalosità dei nati in ottobre. Dominando queste tendenze, è possibile vivere sette giorni animatissimi.

[illegible] — [illegible] crisi sentimentale per [illegible] Scorpione [illegible] Ottobre che cerca di compensare le proprie frustrazioni con avventure clandestine e pericolose. Delle novità per lo Scorpione [illegible] [illegible] novembre che riesce ad afferrare [illegible] fortuna se controlla [illegible] [illegible] emotiva e nervosa.

SAGITTARIO — Fortuna in amore per il Sagittario di novembre per merito di un colpo di fulmine o di un ritorno di fiamma. Realizzazione di speranze per il Sagittario di dicembre che però, se nato il 5 o il 7, non deve trascu[illegible] [illegible] obbligo e che, se nato il 25, è costretto a cambiare un programma.

CAPRICORNO — Un cambiamento radicale nelle abitudini di vita rende allegro e [illegible] sereno il Capricorno [illegible] dicembre. Il Capricorno di gennaio rischia di perdere [illegible] occasione, a causa di [illegible] ingiustificati o [illegible] errori [illegible] giudizio.

ACQUARIO — Frustrazione affettiva, con tradimenti perpetrati o subiti, per l'Acquario di gennaio. Tensione emotiva e nervosa per l'Acquario [illegible] febbraio, che vive una nuova esperienza in [illegible] [illegible] e si agita troppo. [illegible] [illegible] la [illegible] per [illegible] [illegible] il [illegible] sperato.

PESCI — Settimana magica, sotto tutti i punti di vista, per i Pesci di febbraio. Fortuna nei viaggi, nelle attività intellettuali e nelle amicizie per i Pesci di marzo, ma i nati il 4 o il 5 non devono perdere [illegible] fiducia. Ai nati il 13 verrà richiesta [illegible].

La Luna dice che...

Se i [illegible] lenti (Plutone, Nettuno, Urano) possono influenzare intere [illegible] nale, se i Pianeti semi-lenti (Saturno e Giove) fanno sentire i loro influssi nell'arco di un mese, se i Pianeti veloci (Marte, Venere e Mercurio) agiscono nell'arco di [illegible] settimana o poco più, la capricciosa, velocissima Luna limita la sua suggestione a poche ore, ma può spingere gli uomini ad azioni... appunto lunatiche. [illegible] dunque la sua collocazione nello [illegible] giorno per giorno e [illegible] le conseguenze.

SABATO 1° — La Luna transita in Bilancia da 16° in poi e favorisce, oltre alle gratificazioni intellettuali, anche gli spostamenti [illegible] nati dopo [illegible] bre. Soddisfazioni di tipo cerebrale, e viaggi fortunati per l'Acquario [illegible] dopo il 6 Febbraio e per i Gemelli nati dopo il 6 Giugno.

Nervosismo per l'Ariete nato dopo il [illegible] Aprile che rischia di dimenticare o di perdere qualcosa; stati d'animo mutevoli per il Cancro nato dopo il 7 Luglio; tendenza alla malignità per il Capricorno nato dopo il 7 Gennaio.

DOMENICA 2 — La Luna transita in Scorpione fino a 12°, si congiunge con Plutone e stimola il magnetismo dei nati tra il 24 Ottobre e il 3 Novembre. Si acuiscono le doti medianiche dei Pesci nati prima del [illegible] Marzo e aumenta [illegible] l'intuito e la sensibilità del [illegible] prima [illegible] il Luglio.

L'immaginazione e [illegible] [illegible] Toro nato prima [illegible] [illegible] [illegible] filtro e una delusione è sicura; il Leone nato prima del 9 Agosto manca di scrupoli e l'Acquario nato prima del 2 Febbraio si comporta in maniera incoerente.

LUNEDI' 3 — La Luna transita in Scorpione da 12° a 26° e la passionalità dei nati tra il 3 e il 19 Novembre riesce a travolgere il mondo intero. Sensibilità a livello paranormale per i Pesci nati tra il 2 e il 16 Marzo; intuizioni sicure per il Cancro nato tra il 2 e il 14 Luglio che arriva agli scopi in maniera forse non ortodossa ma certo efficace.

Crisi sentimentale per il Toro nato tra il 2 e il 15 Maggio tradito negli affetti; [illegible] liso orgoglio per il Leone nato tra il 4 e il 19 Agosto che non riesce a primeggiare; distrazioni pericolose per l'Acquario nato tra il 2 e il 15 Febbraio che perde qualcosa.

MARTEDI' 4 — La Luna transita da 26° in Scorpione a [illegible] in Sagittario. Ciclo intimo, al risveglio, per i nati negli ultimi quattro giorni dei Segni d'Acqua, e cioè Scorpione, Pesci e Cancro. Giornata ricca di entusiasmi ben gestiti per i nati nella prima decade dei Segni di fuoco, cioè Sagittario, Ariete e Leone.

Sentimenti [illegible] [illegible] gelosia e pos[illegible] per il [illegible] nato dopo il 10 Maggio; comportamenti bizzarri e controproducenti [illegible] gli estrosi Gemelli di Maggio.

[illegible] 5 — La Luna transita in Sagittario da 10° a 24°, si congiunge prima con Saturno e poi con Urano e regala alla sensibilità impulsiva [illegible] alcuni nati nei Segni di fuoco un sotto[illegible] di [illegible]onalità. Giornata di slanci ben gestiti, allora, non solta[illegible] per il Sagittario nato tra il 2 e il 19 Dicembre, ma anche per l'Ariete nato tra il 1° e il 14 Aprile e per il Leone nato tra il 2 e il 17 Agosto.

Suscettibilità per i Gemelli nati tra il 1° e il 14 Giugno che tendono a decisioni lunatiche; scontrosità per [illegible] Vergine nata tra il 2 e il 17 Settembre che diventa irascibile; intima soddisfazione per i Pesci nati tra il 1° e il 14 Marzo che soffrono di malinconia segreta.

GIOVEDI' 6 — La Luna transita da 24° in Sagittario a 9° in Capricorno. Le ore del mattino sono ancora caratterizzate da slanci ben diretti dai nati negli ultimi sette giorni dei Segni di Fuoco e cioè dal Sagittario nato dopo il 16 Dicembre, dall'Ariete nato dopo il 14 Aprile e dal Leone nato dopo il 17 Agosto. Dopo mezzogiorno, la Luna si congiunge con Nettuno in Capricorno e i nati in Dicembre vincono una battaglia per merito della loro intima coerenza. Intuizione sicura e creatività per il Toro di Aprile; immaginazione esuberante per la Vergine di Agosto.

Mattinata caotica per i Gemelli nati dopo il 14 Giugno e confusione di idee per il Cancro di Giugno che vive in un'altalena di tensioni emotive.

VENERDI' 7 — La Luna transita da 9° a 24° in Capricorno e gratifica con soddisfazioni di tipo pratico alcuni nati nei Segni di Terra e cioè il Capricorno nato tra il 1° e il 16 Gennaio, il Toro nato tra il 29 Aprile e il 14 Maggio e la Vergine nata tra il 1° e il 17 Settembre: tutti raggiungono un risultato concreto.

L'amore

Il Leone di luglio va incontro a vacanze splendide, anche e soprattutto dal punto di vista sentimentale. Lui (o lei), sempre alla ricerca di persone prestigiose che gratifichino le sue ambizioni, incontra o ritrova il partner adatto per vivere un periodo congeniale, plutocratico (ognuno nei propri limiti) e appagante. Naturalmente il sesso avrà soltanto una piccola parte, perché considerato pratica igienica necessaria, ma non esaltante come l'ammirazione del prossimo per la bellissima coppia che sa vivere e divertirsi davvero, senza rinunciare a qualcosa. Forse il Leone spenderà una fortuna, per vestirsi in maniera adeguata o per fare regali, per pranzare in ristoranti di lusso o per fare comunque bella figura. L'uomo del Segno, ideale per chi ha ambizioni mondane sarà conquistato dall'ammirazione incondizionata che la compagna gli dimostra: la donna-Leone si sentirà attratta da chi sa spendere per lei cifre da capogiro

Il lavoro

Con Mercurio nel Segno, le attività del Cancro, anche quelle vacanziere, non possono che rivelarsi felici. Soprattutto i nati in luglio vivono delle giornate appaganti, forse perché riescono ad evitare quelle riunioni chiassose che disturbano il senso della raffinatezza o della coltivata malinconia. Le giornate trascorrono un po' pigre e soffuse, con assoluto disinteresse per la cornice mondana, sia che il nostro personaggio si trovi in città, o in un luogo di villeggiatura scelto con oculatezza, perché ricco di antichità e di storia, di musei e di gallerie d'Arte. Il denaro non manca, forse non viene neppure speso, se non per acquistare qualcosa che rappresenti un ricordo. Nascono nuove amicizie congeniali con persone attente a non ferire la suscettibilità cancerina: i viaggi o gli spostamenti sono protetti: il Cancro non perderà neppure una delle sue valigie coordinate, di pavallino 1930, regalo della mamma.

Raiuno

11 — [illegible] Meteo
11,55 Giorno di festa
13,30 Tg1 [illegible]
13,55 **Fortunissima**, il gioco dei [illegible] in diretta [illegible] Radiocorriere
14 — **Strada maestra**, di Raoul Walsh, [illegible] Humphrey [illegible] gart, [illegible] Lupino. Usa [illegible] [illegible] — *Paolo e Joe, [illegible] fratelli, lavorano [illegible] il loro camion per un'agenzia [illegible] trasporti. [illegible] [illegible] il camion si [illegible] ribalta, [illegible] nell'incidente [illegible] perde un braccio, [illegible] poco dopo [illegible] a Il direttore [illegible] un garage, e [illegible] bella moglie [illegible] proprietario s'innamora di lui...*
[illegible] Domenica Sport
— Ciclismo: Trofeo Matteotti, da Pescara
16,15 [illegible] Hood, tel[illegible]. Con Michael Praed, Judi Trott
17,05 **Come Alice**, varietà di Antonello Falqui. Con Laura Veglianto
FILM 18,15 **L'inoccidario**, di [illegible] Segal, [illegible] Arthur Kennedy, Warren Oates, Tom Selleck, Norma Crane. Usa film giallo [illegible] la tv 1970 — *Un criminale viene ingaggiato per distruggere tutte [illegible] copie [illegible] un filmato piuttosto compromettente. [illegible] giace? Semplicemente [illegible] fuoco a tutti gli archivi in cui [illegible] potrebbe [illegible]. Un agente investigativo si mette sulla sua traccia*
— [illegible] tempo [illegible]
20 — Telegiornale

Omar Sharif ore 20,30

FILM [illegible] Harem, film per la tv in [illegible] parti. [illegible] Billy Kane, [illegible] Omar Sharif, Ava Gardner, Sarah [illegible] — Secondo episodio: *il sultano chiama Jessica e fra i due si stabilisce un'intesa. Quando incontra Pasha, Jessica non crede però [illegible] lui voglia liberarla, e continua [illegible] dilungare finché Pasha [illegible] [illegible] un giallello appartenuto alla madre di [illegible]*
22,05 [illegible] **parade**, musicale. In diretta dal Nuovo Teatro Verdi di Montecatini Terme
23 — La [illegible] sportiva
— Boxe: Benito-Moretto, campionato italiano pesi [illegible] piuma. In diretta da Latina
0,15 Tg1 notte
0,25 **Musicanotte Schumann: Sinfonia n. 2 in do maggiore op. 61**

Raidue

11 — **La mia terra fra i boschi**, telefilm
11,25 **Due nuli di comicità**, comi[illegible]
FILM 11,45 **Mister Moto nell'isola del pericolo**, di Herbert Leeds, con Peter Lorre, Jean Hersholt. Usa giallo 1939
13 — Tg2 [illegible]
13,25 Tg2 lo sport
13,30 [illegible] famosi, telefilm
14,20 **Enrico VIII in tour**, concerto di Enrico Ruggeri
FILM 17,10 **Fantomas contro [illegible] Vard**, [illegible] André Hunebelle, [illegible] Jean Marais, [illegible] De [illegible]. *Francia [illegible] [illegible] — Fantomas rivolge [illegible] [illegible] attenzione a [illegible] ricchi nobili scozzesi i quali chiamano da Parigi l'ispettore Juve per passare al contrattacco. Il terribile [illegible] assassino trova nel maldestro ispettore un involontario complice, che gli permette di sfuggire al tranello che due intraprendenti giornalisti gli [illegible] no teso*
[illegible] **Perry Mason**, telefilm. Con Raymond Burr, [illegible]ara Hale
19,45 Tg2
[illegible] — Tg2 Domenica Sprint
20,30 **Bella [illegible]**, varietà con Ramona, Dall'Abate, Don Lurio, [illegible] Arlani, Patri[illegible] Capelli, Walter Chiari
FILM 22 — **Shaka Zulu**, [illegible] [illegible] la tv di [illegible] C. Faure, con Henry Cele, Sesto episodio
22,55 Tg2 [illegible]
— Mateo 2
23,10 **Sorgente** [illegible] [illegible] [illegible]
23,35 [illegible] oggi, [illegible] salone [illegible] [illegible] del Casinò di Sanremo: incontro con Teota [illegible]

Enrico Ruggeri ore 14,20

Raitre

11,20 Tg3 diretta sport
— [illegible]: Gran Premio d'Inghilterra [illegible] a 250 cc
16 — Tg3 diretta sport 2ª parte
— Motociclismo: [illegible] Premio d'Inghilterra 500 [illegible]
19 — Tg3 Telegiornale
19,30 Domenica sport
20 — Speciale Dadaumpa, musicale
20,30 **Soldati [illegible] uomini in guerra**, documenti
21,15 Tg3 flash
21,30 [illegible] Ballet [illegible] in [illegible] [illegible]
[illegible] [illegible] [illegible], campionati mondiali di Bormio
23,30 Tg3 notte
FILM 23,45 **Max Headroom**, [illegible] [illegible] traggio a cartoni [illegible] di A. Jenkel. [illegible]

Eurotv

Canali 24, 36, 65

FILM 13 — **Appuntamento ad Ischia**, [illegible] Mario Mattoli, con Mina, Domenico Modugno. Italia commedia 1960 — *Mimmo, acclamato cantante, resta vedovo e porta [illegible] sua [illegible] [illegible] figlioletta. La sua attuale [illegible] Mercedes, vorrebbe convincerlo a metterla in collegio, ma lui [illegible] ne vuol [illegible] [illegible] semimusicale [illegible] i divi della canzone [illegible] allora*
16,30 **Cartoni animati**
19 — **Sanford and [illegible]**
19,30 [illegible] [illegible] telefilm
FILM 20,30 **Febbre da cavallo**, [illegible] no, con Gigi Proietti, [illegible] co Montesano. Italia [illegible] riadia [illegible] — [illegible] *Pomata [illegible] Felice sono [illegible] amici, [illegible] [illegible] [illegible] soldo perché fanatici delle scommesse [illegible] cavalli. Un giorno [illegible] di loro [illegible] di truccare [illegible] [illegible] [illegible] sfruttando [illegible] [illegible] fantino*
22,20 [illegible] primo piano, attualità
23 — **Spy Force**, telefilm
FILM 24 — **Dal peccato alla gloria**, di Ramon Torrado Estrada, [illegible] René Munoz. Spagna biografico 1971 — *Storia del mulatto Martino de Porres, dal suo ingresso [illegible] convento [illegible] santità, i cui miracoli [illegible] furono [illegible] testimonianza*

Italia 1

Canali 49, 70, 58, 23

10,30 **Riptide**, telefilm
11 — **Sport Spettacolo**
12 — **Star Trek**, telefilm
13 — **Grand Prix**, automobilismo
14 — **Deejay beach**, musicale
16 — **Dimensione Alfa**, telefilm
17 — **Manimal**, telefilm
18 — **Automan**, telefilm
19 — **Jem**, cartoni animati
— **Littlefeet**, cartoni animati
— **Alvin Show**, cartoni animati
— **Droide adventures**, cartoni animati
— **Snorky**, cartoni animati
20,30 **Che piacere averti qui**, varietà. Con Paolo Villaggio, Maria Pia Parisi, Mauro Chiari, le «Cicciolina e Pallettas», Gigi e Andrea, la Bibi-Birikini Band
22,50 **I predatori dell'idolo d'oro**, telefilm
23,50 **Samurai**, telefilm
1,15 **Hardcastle and MacCormick**, telefilm

Canale 5

69, 43, 50, [illegible]

FILM 11 — **Quattordicesima ora**, di Henry Hathaway, con Richard Basehart. Usa drammatico 1951
12,56 **Supercalafilico show**
FILM 14 — **Hollywood e sacia**, di Frank Tashlin, con Jerry Lewis, Anita Ekberg. Usa commedia 1956 — *Strampalate avventure di un commesso, fan della Ekberg, che vuole conoscere a tutti i costi la diva e dopo aver vinto una meravigliosa automobile ad una lotteria cerca di raggiungerla a Hollywood in compagnia di un amico e due ragazze. Riuscirà perfino a strappare alla diva un bacio*
1 FILM 15,45 **Mia moglie è di leva**, di Frank Tashlin, con Tom Ewell, Sheree North. Usa commedia 1958
17,20 **Fifty Fifty**, telefilm
18,30 **Trauma Center**, telefilm
19,30 **Love Boat**, telefilm
20,30 **Radici**, miniserie tratta dal romanzo di Alex Haley. Con John Amos, Thalmus Rasulala, O. J. Simpson, Maya Angelou, regia di David L. Wolper — *Quinto e ultimo episodio*
22,30 **Boxe: Tyson-Tucker**, campionato mondiale pesi massimi. Commento di Rino Tommasi
24 — **Sceriffo a New York**, telefilm

Retequattro

Canali 32, 25, 45

9,15 **Un ladro in Paradiso**, di Domenico [illegible] Nino Taranto, Giuseppe Amato. Italia commedia 1951 — *Volendo di due ladruncoli napoletani che si pentono la continuazione e la continuazione cercano di cambiar strada. Almeno ci provano*
13 — **Ciao Ciao**, per i ragazzi
— **Cuore**, cartoni animati
— **Chappy**, carto[illegible]
— **Ruby**, cartoni [illegible]
— **Maniera**, cartoni animati
14,30 **I gemelli Edison**, telefilm
15 — **La terra dei giganti**, telefilm
16 — **Alla ricerca di un sogno**, telefilm
16,45 **Daniel Boone**, telefilm
17,45 **Sembra facile**, telefilm
18,15 **Devlin & Devlin**, telefilm
19 — **College**, telefilm
19,30 **New York New York**, telefilm
20,30 **Matt Huston**, telefilm
21,30 **Cover Up**, telefilm
22,30 **Peyton Place**, telefilm
23,30 **Mod Squad**, telefilm
0,30 **Ramsey**, telefilm

alla radio

UNO (FM 92,1)

[illegible] Santa [illegible]
10,10 [illegible] varietà, [illegible] Valeria Fabrizi, Riccardo Garrone
12 — Roberto Pregadio e [illegible] [illegible] presentano [illegible] piace la radio?, varietà. Con il trio «Barbo, [illegible] e baffi»
14 — Il Rosmarino n. 2, varietà
14,30 **L'estate di Carla Bianca sierra**, musica, giochi e curiosità (telefonare ai numeri 06/344.142/3/4/5)
19,20 **Ascolta, si fa sera**
20 — **L'italiano impuro**, documenti
20,30 [illegible] lirica di Radiouno: La Rondine, commedia lirica in tre atti di Giacomo Puccini
22,25 **Gaetano Donizetti: Quartetto in mi minore n. 18**

RAISTEREOUNO

15 — **Carta bianca** [illegible] [illegible] jazz [illegible] [illegible] sera

DUE (FM 95,6)

8,15 **Oggi è domenica**, attualità
9,35 **Il mondo di Milly**, musicale
11 — **Gigliola**, Gigliola Cinquetti
12 — **Mille e una canzone**
12,45 **Hit parade 2 — Dischi caldi**
14,05 **Mille e una canzone** (2ª parte)
14,30 **Stereosport**
20 — **Il pescatore di perle**, musicale
21 — **Piccola storia del cane e del gatto**, documenti
21,40 **George Brassens: un poeta e le sue canzoni**, musicale
22,40 **Buonanotte Europa: un musicista e la sua terra**

RAISTEREODUE

14,30 **Stereosport**, in diretta [illegible] campi e degli stadi
[illegible] [illegible] [illegible] [illegible]
20 — **F. M.** [illegible] Notizie e dischi [illegible] successo

TRE (FM 98,2)

6,55 **Concerto del mattino** (1ª parte)
8,30 **Concerto del mattino** (2ª parte)
10,30 **Concerto del mattino** (3ª parte)
11,50 **Speciale classico**
13,10 **Brasile: la terra della fine del mondo**, documenti
14 — **Antologia di Radiotre**
20 — **Concerto barocco**
21 — **Mendelssohn**, sinfonie ed altre, orchestra diretta da Otmar Maga
22,35 **La spada addormentata**, un racconto di Manuel Peyron

RAISTEREONOTTE

— **Musica e notizie per chi vive e lavora di notte**
24 — **Il giornale della mezzanotte — Ondaverde notte**
5,45 **Il giornale dell'Italia — Ondaverde notte**

Montecarlo

11,20 **Motociclismo: Gran Premio d'Inghilterra 125 cc**
12,20 **Angelus**
12,35 **Motociclismo: Gran Premio d'Inghilterra 250 cc**
13,35 [illegible] telefilm
14,35 **Motociclismo: Gran Premio d'Inghilterra 500 cc**
FILM 16,50 **L'impareggiabile Godfrey**, [illegible] Gregory La Cava, [illegible] Carole Lombard, William Powell, Alice Brady. Usa [illegible] 1936
18,30 **Autostop** [illegible] **Il cielo**, telefilm
19,30 **TMC** [illegible]
[illegible] **TMC Sport**
FILM 20,20 **Il magnifico** [illegible], [illegible] Jack Cardiff, [illegible] Julie Christie, Maggie [illegible], Gran Bretagna [illegible] 1986
22,10 **Il pianeta azzurro**, documenti
FILM 23,10 **La morte in canoa**, di Jerry Jameson, [illegible] [illegible] Ulrich, Deborah Raffin. Usa [illegible] drammatico per [illegible] tv [illegible] — *Una piacevole gita in gommone diventa un incubo: sulla riva del fiume c'è* [illegible] *un* [illegible] *lle si diverte a sparare sui navigranti*

G.R.P. (Ant. 3) Can. 66, 42, 20

13,30 [illegible]
16,30 **Catalogo tv**, promozionale
18,30 **Gli inaffondabili**, telefilm
19 — [illegible] [illegible] — Documentario
[illegible] — [illegible], cartoni animati
FILM 20,30 [illegible] **ZX3 controspionaggio**, di S. Paddy Carstairs, con Peter van Eyck, Marianne Koch, Germania spionaggi 1962. — *Un agente dei servizi segreti tedeschi durante una missione è costretto a far fronte a due organizzazioni rivali*
22,10 **James**, sceneggiato
23,45 **Controsterzo**, rubrica
FILM 24 — [illegible] **d'oro**, con Simone Signoret, Serge Reggiani, Claude Dauphin. Francia [illegible] — *Nella Parigi* [illegible] *primi* [illegible] *Novecento un falegname conquista la grazia di una bellissima bionda. Per lei entra nella mala e finisce sulla ghigliottina.* [illegible] *film che lanciò in grande stile* [illegible] *Signoret*

Videogruppo Can. 52, 54, 57

FILM 15 — **Lo svitato**, di Carlo Lizzani, [illegible] Dario Fo, Franca Rame. Italia [illegible] [illegible] — *Avventure in treno di una strana coppia. Lui è un rappresentante di biancheria intima e lei sembra* [illegible] *moglie molto poco ascetica*
FILM 17,30 **I baroni** [illegible] **medicina**, [illegible] Jacques Roullo, con Michel Piccoli, [illegible] Deparadieu, Jane Birkin. Francia drammatico 1975
19 — **Prima diretta**, attualità
[illegible] [illegible] **Dottor Jekyll e Mister Hyde**, [illegible] Spencer Tracy. [illegible] [illegible] [illegible] — *Prima trascrizione cinematografica* [illegible] [illegible] *celeberrimo racconto. Il dottor Jekyll separa il bene dal* [illegible] [illegible] *se stesso sdoppiandosi in due personaggi. Quando si trasforma nell'odioso Mr.* [illegible] *Hyde compie delitti terribili*
22 — **Hello Larry**, telefilm
22,30 **Incredibile dottor Hogg**, to- [illegible]
23,15 **Le auto** [illegible] [illegible] promozionale
24 — **Detective School**, telefilm

Telecity Canali 63, 38, 36

FILM 16,30 **Basso, moro, scalcagnato e con i piedi piatti**, con Shay K. Ophir. Israele [illegible] mico 1971 — *Poliziotto israeliano,* [illegible] *vent'anni in servizio, prima della pen-* [illegible] *vorrebbe compiere almeno un arresto. Ce la* [illegible]*, ma che fa!*
18,30 **New Scotland Yard**, telefilm
FILM 20,30 **Una ragazza violenta**, di Vernon Zimmermann, [illegible] Claudia Jennings, Louis Quinn. Drammatico — *Ex operaia* [illegible] [illegible] *in una squadra di pattinatrici a rotelle. Vince finché il pubblico la sostiene,* [illegible] *l'allenatore la butta via. Lei si* [illegible]
FILM 24 — **Gli amici di Nick Hazard**, con Luc [illegible], Luciana Paluzzi, Jack [illegible] Cobb. Italia commedia [illegible] — *Figlio di un truffatore truffa anche lui. È fatta il colpo grosso. I produttori* [illegible] *cercano per l'ennesima* [illegible] [illegible] *lanciare Luc Merenda.* [illegible] *troppo russkoi*

Svizzera R1 tv

12,35 **Motociclismo:** [illegible] **Premio d'Inghilterra**
17,10 **Anarchici grazie a Dio**
18 — **Telegiornale — La parola del Signore**
18 — **I Flinte**, telefilm
19,30 **Il quotidiano — Notizie**
20,20 **Motel**, sceneggiato
22 — **I giacenti** [illegible] **musica**
22,55 **Sport** [illegible]
[illegible] **Speciali**

Primantenna Canali 21, 37

18 — [illegible] **auto della settimana**, promozionale
18,30 **Domenica** [illegible] **noi**, varietà
20 — **Le auto della settimana**
20,30 **Telefilm**
21.30 **Le auto** [illegible] **della settimana**, promozionale
22 — [illegible]
22,30 **Spazio promozionale**

Pan Tv Canali 31, 62, 33

5 — [illegible] **non stop**
12 — **Telefilm**
FILM 14,30 **Come cambiare moglie**, [illegible] Claude Rich, [illegible] Pitagora. Francia commedia 1969
18,30 **Divertiamoci insieme**, varietà
20 — **Gli emigranti**, sceneggiato
FILM 21 — **La bidonata**, Italia [illegible] dia 1976
FILM 23,30 [illegible] **dell'Alcazar**, [illegible] Augusto [illegible], con Rafael Calvo, Maria Denis, Fosco Giachetti, Andrea Checchi. Italia [illegible] [illegible] — *Nell'Alcazar di Toledo il* [illegible] *Moscardò, irremovibile tutto d'un pezzo,* [illegible] *spinge l'assalto dei repubblicani*

Quartarete Canali 22, 35, 23

12,15 **Primo mercato**
FILM 15 — **La strada lungo l'Atlantico**, Usa film avventuroso per la tv 1971
17,30 **New Uppercut**, pugilato
19 — **L'uomo invisibile**, telefilm
20 — **Cavalier Tempesta**, telefilm
[illegible] 21 — **Il diavolo** [illegible] **corpo**, di Claude Autant-Lara, con [illegible] Philipe, Denise Grey. Francia drammatico 1947 — *Celeberrimo* [illegible] *lavoro francese, durante la seconda guerra mondiale un'infermiera col marito al* [illegible] *conosce* [illegible] *studente giovanissimo e se ne innamora.* I [illegible] *consumano la loro passione senza pensare alle conseguenze che la* [illegible] *potrà avere su di loro*
23,30 [illegible]
FILM 0,30 [illegible] [illegible] [illegible] **peccato**, [illegible] Rick Deconinck, con Alice Arno, Lina Romay, Paul Muller. Francia-Belgio erotico 1979 — *Depravazione successiva di* [illegible] *ragazza-* [illegible]. *Film insulso*

Telecupole Canali 64, 57, 21

FILM 9 — **Là dove scende il fiume**, di Anthony Mann, con James Stewart, Julie Adams. Usa avventura 1952
13 — **Racconti di mare**, sceneggiato
15 — **Povera Clara**, telenovela
16 — [illegible] **tere?**, varietà per i [illegible] gazzi
16 — **Videocar**, vendita promozionale di automobili [illegible] [illegible] [illegible] [illegible] **stop**, settimanale di automobilismo
[illegible] — [illegible] **o agricoltura**
20 — **Povera Clara**, telenovela
21 — [illegible] **selvaggi**, sceneggiato. Con Jacquese Webber, Michel Duchaussoy
22,45 **Dadaumpa**, antologia del varietà televisivo Rai
FILM 24 — **Il coraggioso, lo spietato, il traditore**, di Juan Xiol Marchal, con Albert Alvarez, Hélène Chanel. Spagna spionaggio [illegible]

Capodistria

17 — **Programma per i ragazzi**
18 — **Vita rubata**, telenovela
19 — **Speciale** [illegible] [illegible] [illegible], [illegible] rietà
19,[illegible] **Veronica, il volto** [illegible] [illegible] telenovela
20,30 **New** [illegible] [illegible], telefilm
FILM 21,30 **La valle del mistero**, di J. Leytes, [illegible] Richard Egan, [illegible] Graves, [illegible] tori. Usa avventuroso 1968
22,15 **Il Louvre**, documenti

Tele Subalpina Canale 46

FILM 17,30 [illegible] [illegible] **m'incolpa**, di Emile Couzinet, con Gaby Morlay, Louis Seigner. Francia drammatico 1956
19,30 **Chiesa in cammino**
20,05 **Cartoni** [illegible]
FILM [illegible] **Barracuda**, [illegible] Wayne David Crawford, Jason [illegible]. Usa drammatico 1977
[illegible] 22,15 **La vergine ribelle**, [illegible] Anton Roman, [illegible] Carmen Sevilla, [illegible] Colasa, Claudine Dupuis, Raymondo Corday

Rete Canavese Can. 21, 56, 68

10,30 **Chi** [illegible] **vince**
13,15 **Swat**, telefilm
16,30 **Victoria Hospital**, telefilm
20 — **Settegiorni**, anticipazioni
[illegible] 20,30 [illegible] **sequestri**, di Guardon Trueblood, con Tiffany Bolling, Ben Piazza. Usa drammatico 1975
22,45 **Swat**, telefilm
23,30 **Redazionale: Chi** [illegible] **vince**

Rete Manila Canale 37

FILM 15,30 **I** [illegible] **navigatori dello spazio**, [illegible] Myrna Shell, W. Emiliano, G. Verno. Usa fantascienza [illegible]
17,30 **Le auto della settimana**
18 — **I fuorilegge**, telefilm
FILM 20,15 [illegible] - **Nella** [illegible] [illegible] **Khi** [illegible] **Klan**, [illegible] Walter [illegible], [illegible] Hank Daniels, Virginia Paton, Dick Rich. Usa drammatico [illegible]
22,30 **Video musicali**

Quinta Rete Canale 47

[illegible] 14 — [illegible] **Cenci**, di Riccardo Freda, [illegible] Micaela Grenelli, Gino Cervi. Italia [illegible] [illegible] — *Giacomo Cenci, complice la matrigna Lucrezia, uccide l'odioso padre* [illegible]*o, violento* [illegible] [illegible] *e tutti, e fa ricadere la colpa sulla* [illegible] *Beatrice. Questa vione* [illegible] *a torturare. Alla fine, estenuata,* [illegible] [illegible] *il delitto che non ha* [illegible]*. Troppo* [illegible] *arriva* [illegible] *prove* [illegible] *sua innocenza*
16,30 **Telefilm — Cartoni** [illegible] **no stop**
18,30 [illegible] **of** [illegible] [illegible], telefilm — **Asso del detectives**, [illegible] telfilm
FILM 20,30 **La sosta** [illegible] **folle**, con [illegible] Birkin, Christopher Lee. Gran Bretagna [illegible] [illegible] — [illegible] *gruppo di persone vuole impossessarsi d'una grossa somma di de-* [illegible] *nascosta in una* [illegible] [illegible] *casa* [illegible] *un pazzo morto*
22,30 **Polvere di stelle**, telefilm
FILM 23,30 **Una casa per tutto**, con Jason Miller, Henry Fonda. Usa commedia 1975

Videouno Canali 53, 39, 26

FILM 14 — **Noi siamo zingarelli**, di J. W. Horne, con Stan Laurel, Oliver Hardy. Usa comico
16,30 **Sport in acqua**
17,30 **Per i ragazzi**
18,30 **Vita rubata**, telenovela
19 — **Le auto della settimana**, promozionale
20,30 **New Scotland Yard**, telefilm
FILM 21,30 **La valle del mistero**, di J. Leytes, con Richard Egan, Peter Graves, Lois Nettleton. Usa avventuroso 1968

Retepiemonte Can. 32, 60, 25

FILM 11 — **I** [illegible] **del tempo**, di Alexander Singer, con Richard [illegible] [illegible]. Usa film fantascienza per la tv
15 — [illegible] **e** [illegible] **animati** [illegible] [illegible]
20,25 [illegible] **doctors**, telefilm
21,30 **The name of the game**, telefilm
22,30 **La costola di Adamo**, telefilm
24 — **Storie di donne**, telefilm
1 — **Al banco della difesa**, telefilm

Nilus

Richard Chamberlain è Alexander McKaag il cacciatore di «Colorado», il serial televisivo di 25 puntate da un'ora ciascuna in onda su Canale 5 dal lunedì al venerdì alle 13,30

Temperature e Torino ore 8

PREVISTO: su Piemonte e Valle d'Aosta cielo sereno o poco nuvoloso. Visibilità: buona. Temperatura in lieve aumento. Tendenza tempo: aumento nuvolosità

Regioni ore 8

Aosta	+14
Alessandria	+20
Asti	+19
Cuneo	+20
Novara	+18
[illegible]	+20
[illegible]	+21
Imperia	[illegible]
Savona	+22

STAMPA SERA
spettacoli

In Italia ore 17

Venezia	+23
Milano	+22
Bologna	+26
Ancona	+28
Roma	+27
Napoli	+19
[illegible]	+27
Reggio C.	+31
Palermo	+28
Cagliari	+28

All'estero ieri

Atene	+22	+34
Berlino	+12	+21
Bruxelles	+ 9	+18
Buenos Aires	+ 5	+15
Ginevra	+15	+20
Lisbona	+17	+27
Londra	+15	+24
Mosca	+11	+18
New York	[illegible]	+30
Parigi	[illegible]	[illegible]
Tokyo	+27	+34

MADONNA
Torino offre [illegible] Comunale

Cercasi [illegible] giallo a puntate, la vicenda del [illegible] concerti [illegible] Madonna dovrebbe tenere in Italia riserva ogni giorno nuovi colpi di scena. Mentre il manager Davide Zard non perde le speranze di poter tenere il concerto a Milano, città «ricca» che garantisce un numero adeguato di spettatori, ieri sera s'è fatta avanti Torino.

L'assessorato allo Sport [illegible] Comune ha reso nota la decisione di [illegible] la disponibilità dello stadio per l'organizzazione del concerto», e in una nota sottolinea che anche la società sportiva Torino Calcio ha espresso il proprio consenso [illegible] l'utilizzo del Comunale, nonostante l'esibizione della cantante sia programmata per il 4 settembre, a due giorni di distanza da un'importante partita di Coppa Italia.

«La civica amministrazione — conclude il comunicato — si assume inoltre l'impegno di garantire [illegible] anche il prato [illegible] stadio possa essere utilizzato».

La [illegible] disponibilità per la [illegible] del 4 settembre è stata data, l'altro [illegible] Giunta milanese; ma sul campo di [illegible] Bino, il 2, gioca il Milan, e i tempi per montare il gigantesco palcoscenico su cui Madonna [illegible] sarebbero insufficienti. La speranza dell'organizzazione è che il Comune di Milano conceda lo stadio per il 5 settembre, [illegible] l'ultima parola spetta all'Inter, che dovrebbe giocare il giorno successivo.

Dice il sindaco di Milano Paolo Pillitteri: «Per quanto [illegible] riguarda lo [illegible] il [illegible] Bino è sempre disponibile il 4 settembre per il concerto di Madonna. Attendiamo a [illegible] punto una risposta definitiva e ufficiale da parte degli organizzatori a cui abbiamo concesso lo stadio, perché ci [illegible] fermino o no la loro disponibilità a montare e smontare il palco in tempo utile». La giunta comunale, [illegible] riunione di ieri è tornata [illegible] affrontare l'argomento, [illegible] fatto sapere che l'unica risposta che prenderà [illegible] considerazione è quella della «Kono Music», la società con cui è in trattativa per [illegible] concessione dello Stadio, e che organizzerebbe il concerto milanese in collaborazione con Zard.

Per il concerto di Madonna, la Kono Music ha già presentato al Comune una dettagliata relazione su come garantirà la sicurezza dello stadio (soprattutto per la protezione del manto erboso), il servizio d'ordine dentro e fuori San Siro, [illegible] altissimi [illegible] schermi giganti all'esterno e [illegible] canto al palco.

Le altre città candidate sono Firenze (l'unica in cui, domenica 8, il calendario [illegible] Coppa Italia non prevede incontri), Bologna e, meno probabile [illegible] tutte, Roma.

In questi giorni [illegible] [illegible] organizzatori, manager della rockstar e amministratori pubblici: una decisione è attesa nei prossimi giorni, [illegible] dopo il week-end, [illegible] l'unica cosa certa [illegible] che Madonna dovrà [illegible] in Italia, [illegible] da contratto già firmato.

Si è conclusa la rassegna «Torino danza»

OMAGGIO A LIFAR
CON IL GIOVANE BALLETTO DI NANCY

TORINO — Con *Hommage à Serge Lifar* presentato ieri [illegible] *Théâtre Français de Nancy* si è felicemente concluso il Festival Torinodanza, che dal 23 giugno ad [illegible] ha portato ad [illegible] con grande successo al Parco Rignon tredici fra le più qualificate compagnie internazionali. Il programma scelto per rievocare la memoria del grande ballerino recentemente scomparso, che con Torino e il maestro Cecchetti, pedagogo del Balletto Russes, ebbe numerose occasioni di affettuosi incontri, [illegible] trittico di capolavori caratterizzanti ciascuno uno stile e [illegible] periodo [illegible] più fertili [illegible] riempianto coreautore: *Suite en Blanc*, *Aubade* e *Phèdre*.

Il complesso [illegible] Nancy, profondamente rinnovato con elementi giovani, entusiasti, certamente dotati anche[illegible] per qualche verso ancora immaturi, ha ricreato questi balletti a propria immagine, dando del primo brano, trito di difficoltà tecniche, un'esecuzione corretta ma priva di quella poetica atmosfera che dovrebbe affrancarlo dalla [illegible] di saggio ad altissimo livello, quale era stato in realtà concepito da Lifar per presentare [illegible] pubblico [illegible] défilé [illegible] [illegible] [illegible] corsi sec[illegible] il loro grado gerarchico.

Vero arco di trionfo elevato alla gloria della danza classica, è un mosaico di sviluppi coreografici concepito come un fuoco d'artificio. Lifar ne ha fatto una cascata [illegible] eleganti virtuosismi d'incomparabile valore, conservando alla simmetria dei quadri i titoli corrispondenti ai migliori [illegible] dell'antico balletto *Namouna*, da cui *Suite en Blanc* deriva.

Nella partitura di Edouard Lalo indica[illegible] [illegible] precisa [illegible] [illegible] coreografia originale di Lucien Petipa [illegible] storia di piraterie e di schiave ispirata da un poema di Alfred de Musset. Compaiono [illegible] titoli come *Siesta*, *La Cigarette*, *La Flute* accanto ad indicazioni del tutto anodine [illegible] *Pas de Trois*, [illegible] *Cinq*, *Mazurka* o *Serenade*, per un balletto senza [illegible] e propria trama, palestra di spumeggianti esibizioni in stile prettamente lifariano velato d'impercettibile ironia. Interpreti principali [illegible] [illegible] stati Françoise Baffigni, Adeline Charpentier, Philippe Anota e l'étoile Alexandra Wells.

Aubade, libretto e musica di Francis Poulenc [illegible] con[illegible] coreografico per pianoforte e 18 strumenti, [illegible] [illegible] a Parigi il [illegible] giugno 1929 [illegible] la coreografia [illegible] Bronislava Nijinska. La versione Lifar del 1946 si r[illegible] [illegible] noto dramma tratto da Ovidio che narra l'incontro di Diana ed Atteone, e la sua metamorfosi in cervo sbranato dai cani quale punizione della sua insana passione.

[illegible] efficaci nell'esprimere la molteplicità degli stati d'animo, dall'amore al furore, i due protagonisti: Nancy Raffa e lo splendido ballerino bejartiano Michel Gascard. Ha concluso il [illegible] quel piccolo capolavoro che è *Phèdre*, creato da Lifar il 16 giugno 1950 [illegible] libretto [illegible] Jean [illegible] e [illegible] di George Auric. Mentre Racine aveva fatto di Fedra una vittima degli [illegible], una donna infelice e patetica nella lotta contro la sua insana passione, Cocteau in colpevolezza, facendone una femmina orgogliosa preda di uno sfrenato erotismo, pronta a sacrificare senza alcuna pietà la giovinezza di Ippolito. Lifar ne rispecchia fedelmente l'allucinata intensità [illegible] ca euripidea senza scadere nella pantomima convenzionale, riuscendo a narrare la tormentosa passione dell'eroina per il figliastro Ippolito, a sua volta innamorato di Aricia, con uno stile espressivo asciutto ed eloquente, atto a tradurre i sentimenti e le tragiche situazioni in danza.

In ciò favorito dal piccolo teatrino [illegible] da [illegible] per il centro del palcoscenico, il cui sipario aperto ad intermittenza lascia scorgere sotto forma di «quadri viventi» gli episodi del dramma e gli interventi divini che [illegible] svolgono al [illegible] fuori [illegible] luogo d'azione principale. [illegible] gli [illegible] appaiono in alto imponenti, con [illegible] statuaria, mentre gli uomini si agitano in basso percossi [illegible] fato.

[illegible] [illegible] suggestio[illegible] [illegible] i regali costumi dello stesso Cocteau (completati da settecentesche parrucche argentee): [illegible] per Enone, giallo limone, grigio perla, arancio; smeraldo[illegible] nero con manto rosso rispettivamente per Ippolito, Te[illegible] [illegible] Aricia e Fedra. [illegible] [illegible] [illegible] psicologiche e di intensità drammatica coniugata con un [illegible] virtuosismo la tragedia ha avuto in Isabelle Bourgeois, Philippe Villatte, Adeline Charpentier, Philippe Anota, [illegible] soprattutto nell'étoile Ale[illegible] Wells gli efficacissimi interpreti. Una Fedra quella [illegible] [illegible] [illegible] tenerezza [illegible] sperata, morbosa gelosia e orrore mortale. Indimenticabile.

Gianni Secondo

CRITICA ★★★★★ ECCEZIONALE ●●●●● PUBBLICO

★★★★	SUCCESSO	●●●●	
★★★	CONSENSI	●●●	
★★	DISCORDI	●●	
★	SCARSO	●	

questa sera al cinema

Lunedì ore 3586/4000
Da martedì a domenica lire 4580/7000
(riduzione del 50% agli studenti e del 30% ai soci dopolavoristici circoli Acec ecc.)

PRIME VISIONI

ADUA 200 — via G. Cesare 57 — Tel. 694.321
Uno scampolo ballerino, di Peter Yates, con William Hurt, Steppenwolf Weaver (Usa-Colori) — Un guardiano notturno s'innamora di una cronista televisiva. Per conoscerla si finge testimone di un assassinio. Ingr. 7000 Viet. 14.
Ore 15; 16,50; 18,40; 20,30; 22,30. Aria cond. — Drammatico — Riduzione 1991

ADUA 400 — corso G. Cesare 57 — Tel. 694.321
L'estate sta finendo, di Bruno Cortini, con Florenza Vassari, Valeria Ciangottini (Italia, Colori) — Le avventure di due giovani amiche, tra problemi e risate. Ingresso 7000, ridotti 4000. Non visto, sarà condiviso in sala.
Ore 15; 16,50; 18,40; 20,30; 22,30 — Commedia — Prima visione

AMBROSIO — corso V. Emanuele 52 — Tel. 547.697
Retk: verso la Terra, di Leonard Nimoy, con William Shatner, Leonard Nimoy (Usa-Colori) — Si tratta di un episodio della serie tv «Star Trek»: l'equipaggio della Enterprise viene proiettato direttamente nell'America del nostro secolo.
Ore 18,40; 17,55; 20,10; 22,25 Ingresso 4000 lire. — Fantascienza — Riduzione

AMBROSIO PICCOLO — corso V. Emanuele 52 — Tel. 547.697
Il nome della rosa, di Jean-Jacques Annaud, con Sean Connery, Christian Slater, F. Murray Abraham (Fr. It. Col.) — Dal best-seller di Eco, la storia di sette misteriosi omicidi in una abbazia medievale. Aria condizionata.
Ore 15,40; 17,55; 20,10; 22,25. — Giallo storico — ★★/●●●●●

ARLECCHINO — corso Sommeiller 23 — Tel. 657.199
Chiusura estiva

CAPITOL — via San Domenico 34 — Tel. [illegible]
Terminator, di James Cameron, con Arnold Schwarzenegger, Michael Biehn, Linda Hamilton (Usa-Colori) — Un robot e un uomo sono alla ricerca di una ragazza. Il primo deve ucciderla, il secondo salvarla. Ingresso 7000. Viet. 14.
Ore 15,55; 18,10; 20,20; 22,30. — Fantascienza — [illegible]

CENTRALE — via C. Alberto 37 — Tel. 540.116
Omaggio al cinema di James Ivory. Ore 15,45 e 20,15: Camera con vista, di James Ivory, con Maggie Smith, Helena Bonham Carter e Denholm Elliot. Ore 18 e 22,30: I bostoniani, di James Ivory, con Vanessa Redgrave e C. Reeve.
Ingresso 7000, ridotti 4000, aria condizionata in sala

CHARLIE CHAPLIN 1 — via Garibaldi 33/B — Tel. 548.366
Da Mao a Mozart: Isaac Stern in Cina, di Murray Lerner, con Isaac Stern, David Golub (Usa-Colori) — Tournée del celebre violinista russo naturalizzato americano in Cina (Oscar 1984).
Ore 16; 17,40; 19,20; 21; 22,40. — Musicale — Riduzione

CHARLIE CHAPLIN 2 — via Garibaldi 33/B — Tel. 548.349
Per la «Sera d'estate» rassegna dedicata al cinema australiano inedito: The Chant of Jimmy — Black Smith.
Ore 14,30; 16,30; 18,30; 20,30.

CRISTALLO — via Cotta 5 — Tel. [illegible]
Chiusura estiva

DORIA — via Cavour 8 — Tel. [illegible]
Chiusura estiva

[illegible] GRANDE — piazza Solferino — Tel. 447.8847
Chiusura estiva

ELISEO BLU — piazza Solferino — Tel. 447.8341
Chiusura estiva

[illegible] — piazza Solferino — Tel. 447.8341
Chiusura estiva

FIAMMA — corso Trapani 87 — Tel. 273.247
Chiusura estiva

GIOIELLO — via C. Colombo 31 — Tel. 650.765
Chiusura estiva

IDEAL — corso Racconigi 4 — Tel. 521.43.19
Chiusura estiva

[illegible] CINESTUDIO — via Pio VII — [illegible]
«Sera d'estate» — Per la rassegna cinematografica «Vento dell'Est»: Flirt, di Roman Polanski, con Walter Matthau, ore 16,30 e 20,30; Il potere del male, di Krishtof Zanussi, con Vittoria Gassman, Maria C. Barault, ore 18,30 e 22,30. Ingresso 4000
Ore 16,30; 18,30; 20,30; 22,30.

LILLIPUT — via XX Settembre 19 bis — Tel. 657.199
Chiusura estiva

LUX — Galleria S. Federico — Tel. 591.388
Terrore in sala, di A. J. Nuhen, con D. Pleasence, N. Allen (Colori) — Storia del terrore che prende spunto dalle scuole di Brian De Palma, Hitchcock, Spielberg. Anticipazione della prossima stagione. Vietato ai minori di 14 anni. Ingresso 7000 lire. Diretto
Ore 15,40; 18,25; 19,45; 21,10; 22,30 — Oggi la prima

NAZIONALE — via Pomba 7 — Tel. 518.116
Chiuso per ristrutturazione dei locali.

OLIMPIA 1 — via Arsenale 21 — Tel. [illegible]
Il bacio della donna ragno, di Hector Babenco (Brasile, Colori) con Willem Hurt, R. Davis, Sonia Braga — Dal romanzo di Manuel Puig, il complesso rapporto tra un detenuto politico e un omosessuale. Ingresso 7000
Ore 15; 16,10; 20,20; 22,30 — Drammatico — ★★★★★/●●●●●

OLIMPIA 2 — via Arsenale 21 — Tel. [illegible]
Tutto quello che avreste voluto sapere sul sesso e non avete mai osato chiedere, di Woody Allen, con Woody Allen, Gene Wilder (Usa, Colori) — Uno dei più brillanti film di Allen, che lo stesso interpreta insieme ai principali sexy-assi. Vietato 18.
Ore 15,05; 17,15; 19,24; 20,30; 22,30 — Brillante

[illegible] — via XX Settembre 15 — Tel. 531.400
Chiusura estiva

[illegible] — Galleria Subalpina — Tel. 519.143
Assault, di Fons Rasenaers, con Derek [illegible], Mara Van Uchelen, Monique De Ven (Colori) — Giallo psicologico, vincitore del premio Oscar 1985 per il miglior film straniero. Non visto. Ingresso 7000, ridotti 4000.
Ore 15; 17,30; 20; 22,30 — Giallo

STUDIO RITZ — via Assarotti 9 — Tel. 535.351
Chiuso per ferie

VITTORIA — via Nizza 366 — Tel. 511.720
[illegible]

ZETA D'ESSAI — via Cagliero 13 — Tel. 749.2947
La famiglia, di E. Scola, con V. Gassman, F. Ardant, G. Sandrelli, P. Noiret (It.-Col.) — Ottant'anni di saga familiare, dal 1906 ai giorni nostri, raccontati dal protagonista che ricorda e rievoca le vicende del suo «clan». Non vist.
Ore 20,15; 22,30 — Commedia drammatica — ★★★★/●●●●

PROVINCIA

AMBRA — via C. Battisti 27 — Tel. 297.797
La chiave, di Tinto Brass, con Stefania Sandrelli (Italia, colori) — La discussa vicenda erotica di una giovane donna disinibita e dei suoi due amanti. Riduzione Agis, Vietato 18.
Ore 20,30; 22,30. Ultimo giorno — Riduzione

FARO — via Po 30 — Tel. 882.314
Il serpente di fuoco, di Terry J. Leonard, con Fred Dryer, Joey Glan, Brian Keith (Usa-Israele - Col.) — Serpente extraterrestre difende l'ambasciata Usa in un Paese arabo minacciato dai terroristi.
Ore 20,45; 22,30. — Avventuroso — ★/●●●

FORTINO — via Cigna 67 — Tel. [illegible]
Chiuso per ferie

MASSAUA — piazza Massaua 9 — Tel. 788.388
Oggi chiuso

NUOVO ODEON — via Vercelli 9 — Tel. 742.2200
«Sera d'estate»: Chorus line, di Richard Attenborough, con Michael Douglas (Usa-Colori) — Attraverso un'audizione per esigenti ballerini, le gioie, le angosce, le speranze, fantasie e amori dei protagonisti del mondo della danza. Non vist.
18,10; 18,30; 20,25; 22,30 — Musicale — ★★★★/●●●●

SELENE D'ESSAI — corso Belgio 65 — Tel. 674.171
«Sera d'estate»: La sedera nera, di Sig Rahlson, con Debra Winger, Theresa Russell (Usa-Col.) — L'investigatrice Alexandra scopre che tutti i membri di Catherine sono morti e comincia ad indagare sulla loro fine.
Ore 16,30; 18,30; 20,30; 22,30. Ingr. 4.000 — Poliziesco — ★★/●●●

ALTRE VISIONI

[illegible]

ARBELLI (v. Paolo Sarpi 117, tel. 612.109)
Oggi chiuso.

ARAUJO (v. Claviensole 3, tel. 531.764)
Oggi chiuso.

[illegible] (via Nizza 58, tel. 687.658)
Oggi chiuso.

FALCHERA (via Fanano 30, tel. 262.15.65)
Oggi chiuso.

LANTERI (c. G. Cesare 69, tel. 284.124)
Oggi chiuso.

VALDOCCO (via Saluzzo 13, tel. 531.12.65)
Oggi chiuso.

STUDIO MOLINETTO (c. Cosenza 69, tel. 269.656)
[illegible]

S. RITA (v. Vernazza 29/A, tel. 335.054)
Oggi chiuso.

LUCI ROSSE

[illegible]

ALEXANDRA (via Bocchi 15, tel. 511.200)
Una di piacere perso, con Ginger Lynn (Animation production). Ore 14,05; 15,25; [illegible] 18,10; 19,35; 21; 22,35.

MICHI PUSSICAT (c. P. Oddone 31, tel. 484.521)
Vertice erotico, con Tracy Lord; Dese delight (Original porno video system). Ap. ore 15; chiusi 22,30.

CINECLUB (v. Fr. Calandra 18)
Hot (novità esclusiva). Dalle 14,30 alle 23 ingresso riservato ai soci.

HOLLYWOOD (c. Regina Margherita 106, t. 521.3440)
Marble super star, con Marina Frajese - Antonel Blue Emotion. Non sono delle 10 alle 2. Ult. 24. Ingr. 5000.

MAFFEI (via P. Tommaso 5, tel. 656.334)
Rassegna «Gli assi del piacere»: Alpha Blue, di Gerard Damiano, con Sharon Mitchel e Lysa Thatcher. Aperture 14,30, ultimo 22,30.

MIGNON (largo Giulio Cesare 108, tel. 297.974)
La professoressa erotica. Ap. 15; ult. 22,30

METROPOL (via Principe Tommaso 6, tel. 650.64.70)
Chiuso per ferie

MILANO HOT IN SERE (via Milano 8, tel. 530.255)
Festival di sexy. Pretelevisione inedita. Non stop dalle ore 9 all'1 (ultimo 23,30)

PRINCIPE (v. Pr. d'Acaja 43, t. 748.0811)
Troppo calda la lezione, con Angel e Jamie Gillis (Seabell International). Ap. 14,30; ult. 22,30

RADIO BLUE (v. S. Donato 40, t. 647.788)
Cercasi insaziabile per simpatici, con Sharon Mitchel e Linda Wong (super american hard core). Ore 15, ult. 22,30. Ingresso L. 3000.

REGINA (c. Reg. Margh. 123, t. 533.865)
La bella e la bestia, con Amelia Haven, Lisa Del, color; Desideri di una donna [illegible] Adama, rigi. ore [illegible] ult. 22,30. Continuato.

SPEZIA (via Nizza 176, tel. 656.2617)
La casa della paura (novità). Ap. ore 15; ult. 22,30.

[illegible] (v. Bussoleno 4, tel. 630.353)
Rassegna «Il meglio dell'hard»: Prevalist, lesbiani, strippatrici, ninfetti, con Marina Hedar, Don Tim. Ap. ore 14,30; ult. 22,30. Non stop.

VITTORIO VENETO (piazza Vittorio Veneto 5, tel. 871.643)
AAA donna cercasi per sesso - Uomo sex, con Gabriele Pontello, Gonna X, Anna Jacchi. Colori. Non stop dalle ore 14 alle 24.

FUORI CITTA'

RIVOLI
DRIVE-IN: ore 17,30 Le donne del 101. Ore 20,30 e 22,30 I colori del soldi.

CHIERI
NUOVO CHIERI: Carosello di due sconosciute.

CHIVASSO
CINECITTA': Nikolon.

CUORGNE'
REGINA: Storia incredibile.

MONTANARO
VITTORIA: Di giorno di notte diventi diffidare.

[illegible]
ITALIA: Spettri, vist. 14.
HOLLYWOOD: Absolute Beginner, ore 20; ore 22 proiezione all'aperto.
RITZ: Nikolon.

GRUGLIASCO
PRATIVIA: ore 16,30 Superintrigato, ore 20; 22 Radio Days.
VILLARBASA
ALMIRA: The barbarians.

SERE D'ESTATE
Assessorato per la Cultura Città di Torino
Pellerina
DISCOTECA D.J. Claudio Massoni
ore 21,30 - L. 7.000
Palazzo Nervi
«Pretelli da altri pianeti»
E. T.
di Steven Spielberg
STARMAN
di John Carpenter
ore 22 - L. 4.000
Replica domani al King Kong
Circ. Cecchetto
GRANDE FESTA FINALE
Massimo Artiglia Trio
con Carla Suppo
ore 21,30 - L. 10.000
Cinema Charlie Chaplin
«Nuovo cinema australiano»
Best Film medal»
rassegna cinematografica - L. 5.000

Al cinema potete scegliere quello che piace a voi.

STAMPA SERA

L. 800 ANNO 119 - Numero 205 **LOTTO** A PAGINA 4

QUOTIDIANO D'INFORMAZIONI - TORINO, VIA MARENCO 32 - TEL. (011) 65.681 - C.A.P. 10126
NUMERI ARRETRATI IL DOPPIO - SPEDIZIONE IN ABBONAMENTO POSTALE (GRUPPO 1/70)

Sabato 1 Agosto 1987

Finisce nel sangue la «sfida» organizzata da Khomeini: 200 morti

STRAGE DI IRANIANI ALLA MECCA

TEHERAN ESPLODE, LA FOLLA ASSALTA LE AMBASCIATE

TEHERAN — E' improvvisamente precipitata la situazione in Medio Oriente. Khomeini, deciso a forzare la mano, ha scatenato i pellegrini iraniani alla Mecca. La manifestazione nella città santa degli islamici sono sfociate nel sangue. Le forze di sicurezza saudite hanno sparato contro i dimostranti, che bloccavano l'accesso alla moschea e lanciavano grida di sfida agli altri pellegrini: i morti, secondo fonti iraniane, sarebbero 200.

Era probabilmente l'occasione che Teheran attendeva per mettere in atto le minacce tante volte lanciate dal regime contro l'operazione scorta navi kuwaitiane nel Golfo voluta da Reagan. Teheran ha auspicato «un colpo *formidabile*» come risposta a quello definito «*il selvaggio attacco attuale dal servile regime saudita per conto dell'America*». E quella specie di paramilitare che risponde al nome di «*guardiani della rivoluzione*» e che già in passato permeato il regime di di fare scempio delle immunità diplomatiche sancite dagli accordi internazionali ha risposto subito all'appello. «*La follia inferocita*» dei fanatici islamici ha dato l'assalto all'ambasciata del Kuwait, sequestrando documenti e poi alle fiamme, a quella dell'Arabia Saudita, occupandola, e si sta dirigendo verso quella francese, al cui interno sono asserragliati i diplomatici di Parigi, ostaggio del regime che ne monetà di scambio con Gordji, un iraniano accusato magistrati di Parigi essere coinvolto in attentati terroristici.

Se anche l'ambasciata francese venisse violata, e i diplomatici sequestrati, si ripeterebbe la drammatica esperienza del sequestro diplomatici americani nel '79.

Radio Teheran ha comunicato che sotto la presidenza del capo Stato Ali Khamenei è stata convocata una riunione straordinaria del governo iraniano per discutere i fatti avvenuti alla Mecca. Il clero sciita è in attesa delle «*necessarie misure che saranno prese dalle autorità*».

L'ambasciata Saudita, ha riferito l'Iran, è stata devastata dimostranti in terzo assalto, vincendo la resistenza della polizia. La folla, dopo bruciato migliaia di re documenti e suppellettili, ha infine abbandonato l'edificio, al cui interno non si trovavano diplomatici sauditi. Anche l'ambasciata del Kuwait è stata primà dell'irruzione dei dimostranti inferociti, che l'hanno presa di mira in quanto ha dichiarato uno di all'"Irna", «*il Kuwait è complice dell'Arabia Saudita*». La folla si sta ora dirigendo verso la sede diplomatica f

Una manifestazione iraniana la americana nel Golfo

Nelle strade di Teheran no cortei di scooteristi che urlano «*morte all'A*»; il governo ha proclamato una giornata di lutto nazionale.

I fatti Mecca, le versioni iraniana e saudita non concordano. «*Pellegrini iraniani innocenti* — ha denunciato oggi l'"Irna" — *sono rimasti uccisi dalla polizia saudita che ha aperto il fuoco contro una pacifica manifestazione. Il comunicato accusa gli Stati Uniti essere i mandanti del*.

Diversa la versione fornita dall'Arabia Saudita, secondo cui le forze dell'ordine hanno dovuto far ricorso alla forza per ripristinare l'ordine nella città santa. Il comunicato del ministero dell'Interno di Riad fa genericamente cenno certo numero di , senza fornire cifre.

Tutto è iniziato, riferiscono i testimoni, quando migliaia di pellegrini si sono riversati strade dirottanti la grande moschea rovesciando e bruciando le auto sosta, incroci, appiccando il fuoco a ritratti raffiguranti il presidente degli Stati Uniti Ronald Reagan, impedendo ai locali di raggiungere la «*Kaaba*». Il sacro dei santuari dell'Islam. L'ordine di manifestare alla Mecca era partito, per stessa ammissione di Teheran, dall'ayatollah Khomeini. C'è stata, secondo riferisce l'agenzia di stampa saudita, una calca caotica nel corso della sono calpestati , donne e . «*Molte altre persone sono rimaste ferite e le forze di sicurezza state costrette intervenire*».

Prima di imperversare per le strade i fedeli iraniani si erano davanti alla grande moschea inalando o scandire slogan antiamericani. «*Le grida sono diventate sempre più acute, c'è stato un crescendo di slogan. Morte all'A, morte all'Unione Sovietica, morte ad Israele*» hanno gridato i manifestanti mentre si precipitavano nelle strade e nei vicoli città santa dell'Islam. «*Le forze di saudite sono riuscite a ristabilire l'ordine dopo i disordini provocati nella città santa dagli iraniani*», ha annunciato l'agenzia di stampa di .

Per Teheran invece è la polizia ad aver causato gli incidenti. «*Nonostante dei pellegrini fosse stato ufficialmente consentito dalle autorità saudite* — ha scritto l'"Irna" — *la polizia ha attac-*

● SEGUE A 11

La Ragioneria dello Stato ripropone l'assistenza indiretta

SI TORNA A PAGARE MEDICI E MEDICINE?

Un primo grosso problema sul tavolo del nuovo ministro del Tesoro

ROMA — Dovremo tornare a pagarci il medico? La proposta di un ritorno generalizzato all'assistenza sanitaria indiretta — cioè prima pagare e poi chiedere il rimborso alla nostra Usl — è contenuta nelle «*Prime ipotesi per la legge finanziaria 1988*» arrivate ieri sul tavolo del neo ministro del Tesoro Giuliano Amato, appena insediatosi nella sua palazzo di via XX Settembre, ed inviate da parte della Ragioneria generale dello Stato.

Secondo la Ragioneria dello Stato, l'erogazione delle prestazioni in forma indiretta avrebbe lo scopo di scoraggiare i cittadini a ricorrervi in misura eccessiva, come avviene adesso dal momento che la spesa viene coperta dallo Stato e il malato non ci rimette niente: l'esperienza dei ticket, dicono gli esperti del Tesoro, non avrebbe fornito risultati confortanti.

Diverse sono le proposte lanciate dalla Ragioneria dello Stato e diverse sono quelle per le quali si prevedono contestazioni. L'ipotesi di mettere in piedi un gigantesco meccanismo di per alleggerire il finanziario del Servizio sanitario nazionale non sembra infatti essere l'unica destinata a suscitare malcontenti fin dal primo passo dell'elaborazione della Finanziaria '88.

Variazioni infatti sono state pensate anche per la tanto criticata «*tassa della salute*». I tecnici di via XX Settembre per questo hanno pensato ad una riforma che carichi sulle imposte dirette le quote che pagano i contribuenti e su quelle indirette le quote a carico dei datori di lavoro. Riguardo le pensioni, la Ragioneria vorrebbe allargare l'arco di vita lavorativa sulla quale vengono calcolate e spalmare gli aumenti non sulla periodicità annuale, ma su quella dei contratti di lavoro. L'intervento più incisivo dovrebbe riguardare la gestioni dei lavoratori autonomi, consentendo loro di scegliere dall'inizio a quale pensione puntare e, su questa, commisurare il livello dei contributi.

Quanto al fisco, i tecnici della Ragioneria dello Stato ipotizzano solo comunali e regionali, stato nel programma di governo, ma anche delle imposte statali più pesanti. Terminando, ad esempio, il gettito ricavato dal condono edilizio, la zione fiscale statale compiessiva scenderà. Ecco l'occasione — dice la Ragioneria — per riequilibrarla immediatamente con altri aumenti delle imposte indirette.

Per ora lo studio della Ragioneria è puramente tecnico e teorico, spetterà nelle prossime settimane al nuovo ministro del Tesoro, Giuliano Amato, il primo socialista a sedere su tale poltrona, fornire le direttive politiche ed elaborare, la proposta vera e propria che verrà poi inserita e discussa nella legge Finanziaria per il prossimo anno.

Da ieri Amato ha cominciato a svolgere ufficialmente il suo ruolo. Ha incontrato il suo più importante collaboratore, il governatore della Banca d'Italia Ciampi.

Insieme i due massimi esponenti hanno parlato della prossima legge Finanziaria e della finanza pubblica 1987 (i dati di giugno dicono che, dopo il boom di spese elettorali, il fabbisogno dei primi sei è a di quello dell'anno so, 46 mila miliardi che, però, nel 1986 diventarono a dicembre 110 mila e 100 mila come vorrebbe Goria).

Ma il primo problema da risolvere riguarda il finanziamento del Tesoro. I risparmiatori si attendono un rialzo del d'interesse e appaiono riluttanti a sottoscrivere titoli non a brevissima scadenza.

Le prime ipotesi per la legge Finanziaria 1988 sono state per correlate in base allo schema di bilancio della legislazione vigente, cioè facendo conto che nel frattempo non intervengano delle correzioni. Se non vi saranno mutamenti il da finanziare 154.723 . Ancora in il minimo del fabbisogno di cassa, anche se nel programma di governo si dice che do- inferiore a 1200 mila miliardi erano stato indicati per quest'anno.

Il ministro del Tesoro Amato

MADONNA A TORINO?

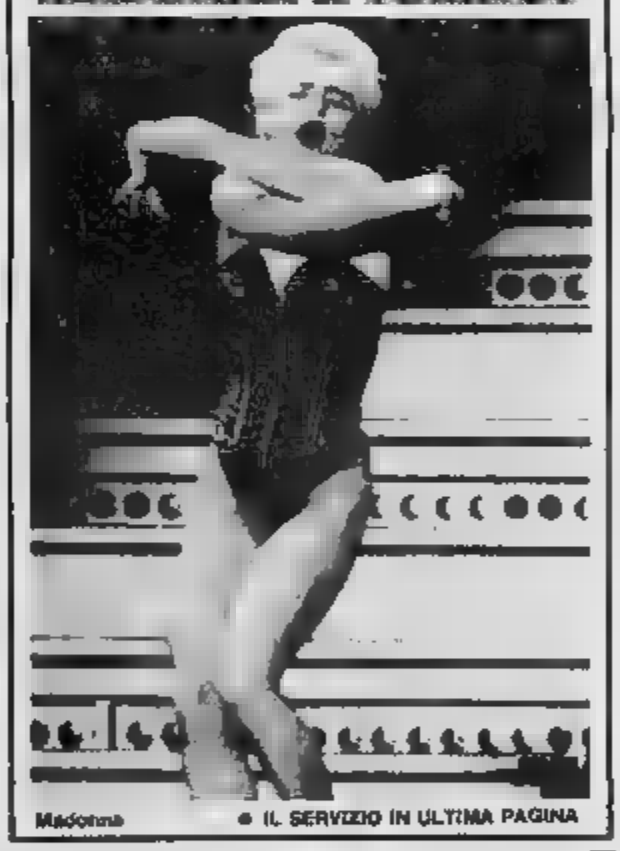

Madonna

● IL SERVIZIO IN ULTIMA PAGINA

Un uragano devasta Stato Alberta in Canada

TIFONE, 21 MORTI

Aveva soffiato fuscelli, 150 feriti

EDMONTON (Canada) — Trentuno morti, oltre centocinquanta feriti, duecento roulotte e decine di auto sollevate come fuscelli e distrutte, linee elettriche sconvolte. Questo il bilancio del tornado che, alle 23 di ieri sera (ora italiana) ha investito ampie zone di Edmonton, il capoluogo della provincia dell'Alberta, nel Canada Occidentale, ed il suo circondario.

La tromba d'aria, che si è abbattuta sulla città improvvisamente non dando il tempo alla gente di mettersi in salvo, ha lasciato dietro di sè una scia di morte e distruzione. Edmonton — una città di 600 mila abitanti — ed il vicino centro industriale di Strathcona sono stati dichiarati zona disastrata.

La persone morte nella sola Edmonton sono venticinque; 34 hanno perso la vita nello «*Storyland Park*», il campingper roulotte che sorgeva nella zona più a Nord della città.

La sentenza del Tar divide il mondo cattolico

ORA DI RELIGIONE: SCENDE IN CAMPO CON I VESCOVI, CONTRO LO STATO LAICO

ROMA — Scende ufficialmente in campo il movimento popolare, braccio politico di Cl, nella guerra per l'ora di religione. E lo fa pesantemente, con il dichiarato intento di trascinare sul fronte l'intero esercito de dalla parte dei vescovi, contro i laici e contro il ministro Galloni, che pur essendo dc non si è ancora pronunciato e cerca di tenere l'equidistanza.

Sparando senza risparmio su più bersagli, la nota stilata da Formigoni avverte amici e nemici che il ministro della Pubblica istruzione deve interporre appello al Consiglio di Stato contro la sentenza del Tar, per «*non apporre una interpretazione incostituzionale dell'insegnamento della religione cattolica, ridotta, contro il Concordato, a materia opzionale*». E' esattamente quanto hanno già chiesto i rappresentanti della Cei al neoministro in un incontro riservato. Ricevendo da Galloni una risposta tiepida, addirittura fredda. Ma come se non bastasse, Cl annuncia la sua ostilità anche alla richiesta presentata due giorni fa alle presidenze di Camera e Senato dai protestanti, dalla Cgil e dal sindacato «Scuola e Costituzione», che con 200 mila firme chiedono che nelle scuole vengano distribuiti nuovamente i moduli per la scelta dell'ora di religione, tenendo conto di quanto ha stabilito il Tribunale amministrativo del Lazio. Secondo il comunicato del movimento popolare, questa richiesta è strumentale e punta in realtà alla «*revisione dell'intesa e della sua applicazione*».

Ma il fronte laico non fa mistero che è proprio quello l'obiettivo da raggiungere: non l'unica concessione della dc (che per ora ufficialmente tace) e dei psi, tutti gli altri partiti non vogliono nemmeno sentir parlare di un ricorso del governo contro quella sentenza, e chiedono invece senza mezze parole la revisione dell'intesa firmata a suo tempo dalla Falcucci e dal cardinal Poletti.

L'antefatto che ha scatenato la guerra è presto riassunto. Dopo che il Tar del Lazio aveva annullato, il 17 luglio, l'obbligatorietà, della materia alternativa per gli studenti che scelgono di non avvalersi dell'insegnamento della religione cattolica, il presidente della Cei monsignor Ruini ha chiesto al ministro Galloni di presentare ricorso al Consiglio di Stato. Questi però ha preso tempo, ricordando ai vescovi che la questione non riguardava la sola maggioranza governativa, bensì quella più ampia che aveva approvato il nuovo Concordato col Vaticano. L'incontro doveva restare segreto, ma la solita fuga di notizie ha scatenato la bagarre in corso, e la reazione dei laici.

Il ministro Galloni

Il socialista Amato, neovicepresidente del Consiglio, dice chiaramente che il ricorso del ministro «*non è affatto un atto dovuto*», e che anzi è probabile che Galloni stesso, dopo aver letto la sentenza del Tar, si sia convinto della sua bontà *ragione*. «*Non vedo in che cosa quella sentenza possa violare l'intesa o addirittura il Concordato*», dichiara il comunista Bufalini. E il socialista Covatta, sottosegretario confermato alla Pubblica istruzione, annuncia un'iniziativa parlamentare, perchè l'esperienza sinora condotta e gli ultimi avvenimenti fanno ormai emergere «*l'esigenza di una revisione dell'intesa stessa, sulla cui opportunità si era già pronunciato il presidente Craxi in occasione del voto sulla mozione di sfiducia al ministro Falcucci*». Persino l'ex presidente delle Acli Rosati, ora senatore indipendente della dc, esprime perplessità sulla rapidità con cui si è mossa la Cei ma dice che non c'è da scandalizzarsi; piuttosto, dal momento che il governo è tenuto a difendere le decisioni dei tribunali italiani, è opportuno un dibattito che porti ad una nuova intesa, «*magari aggiornata*».

Ma ora con l'intervento di Cl lo scontro si irrigidisce e si fa più duro. Il ministro Galloni insiste sulla linea della legittimità e del dialogo, ripete che «*le questioni politiche non si possono risolvere per via giuridica*». E la Falcucci, che è all'origine di questa contrastata vicenda? Preferisce eludere, rispondo che «*quanto cose siano chieste al nuovo ministro*», perchè lei ora si occupa di politica estera. Ma i rapporti col Vaticano non sono politica estera? «*No* — risponde prontamente la Falcucci — *perchè l'intesa da me firmata è tra il governo e la Conferenza episcopale italiana, non la Santa Sede*». Gianni Pennacchi

tagliando
GRAN FINALE
BINGO 6
STAMPA SERA
3 NOTTI AL FREDDO
2 GIORNI SULLA NEVE
Compila, ritaglia e invia subito più tagliandi
INSIEME
n° della fortuna
(in base alla cartolina nella pagina delle telecartoline)
nome cognome
indirizzo città
prov. tel.
Compila, ritaglia e spedisci questo tagliando (puoi inserirne più tagliandi nella busta) a:
Stampa Sera - BINGO 6 - Via Maronco - 10126 Torino
oppure imbucalo (senza busta) nella apposita urna collocata presso:
Salone La Stampa - via Roma 80 - Torino
PUOI VINCERE
★ 1 L. 1.500.000
★ 1 di L.
★ 1 L.
★ 4 L. 350.000
★ L. 100.000
ATTENTI AL REGOLAMENTO
da lunedì 27 luglio a giovedì 6 agosto Stampa Sera pubblicherà un tagliando. Tutti i di cartoline del Bingo 6 potranno inviare tagliando, completo loro dati e del «numero fortuna» riportato sulla propria cartolina di gioco.
Parteciperanno all'estrazione i tagliandi saranno pervenuti entro le 13 martedì 11 agosto. Questo stesso giorno, nel pomeriggio, con garanzia di legge, avrà luogo l'assegnazione dei premi mediante sorteggio.
I nomi dei vincitori pubblicati su Stampa Sera dell'12 agosto 1987.
Saranno validi i tagliandi inviati dai lettori Stampa Sera esclusione dei dipendenti dell'Editrice, dei giornalai e dei loro rispettivi familiari.
e ricorda più tagliandi invierai più probabilità avrai di vincere!

Allarme a Tavagnasco, Carema e Settimo Vittone

FRESCHE ACQUE INQUINATE

NELL'ACQUEDOTTO «NAVIGANO» BATTERI

Chiare, fresche, dolci acque per tre Comuni porte Val d'Aosta: Tavagnasco, Carema e Settimo Vittone. la frazione di Torre a . Il sindaco del primo paese è allarmato e protesta. Negli due centri si bito che nulla sorgenti di approvvigionamento dei rispettivi acquedotti «navigano» batteri di origine incerta.

«*Deiezioni degli animali ne gli*», rispondono Servizio Igiene pubblica dell'Usl 40, Ivrea. elegante vocabolario ricordare che anche le mucche fanno pipì e popò e che i residui organici possono scivolare dai verdi prati dei pa nei rivoli d'acqua che scorrono, direzione fondoval con infiltrazioni rranee che talvolta sgorgano nelle sorgenti. Miracoli della queste fonti, che in città sogniamo ristorando l'immaginazione mentre trangugiamo la dose quotidiana di cloro, essere contaminate. E non da venti catastrofici, ma da banali deiezioni.

Per la verità, la dottoressa Morello in all'Usl Ivrea, dopo accennato all'ipotesi, «*fra le tante possibili*», deiezioni inquinanti, ammette che le ragioni presenza di certi batteri in alcune sorgenti della zona ce *la spieghiamo chiara nemmeno noi*», un fenomeno «*tipico della stagione*», aggiunge. memoria del vicesindaco, a Carema riscontrato già cinque anni fa, mentre a Tavagnasco «*erano tre o quattro estati non si verificava più*», dice il primo cittadino Eligio Morello.

Nella piazza di Tavagnasco incontrato la prima fontanella di montagna con accanto, affisso bene in evidenza sulla pietra, manifesto-ordinanza sindaco che vieta di bere l'acqua senza averla prima bollita. «*Vello fare a capire margari*», allarga braccia il signor Morello. Pignolamente, ha fatto ripassare dall'impiegata comunale quel «*vieto*» un evidenziatore verde chiaro. In segno speranza, forse, che i controlli successivi quello rivelatore della presenza dei microrganismi inquinanti gli restituissero tranquillità.

«*Dall'Usl mi hanno comunicato che devo fare installare un impianto di cloraziona: proprio qui, ai piedi delle montagne*», sbotta. situazione è al limite del paradossale. L'inquinamento può ge tanto («*Non c'è niente di drammatico, abbiamo invitato a far bollire l'acqua a titolo precauzionale*», ha subito Ulo la dottoressa Morella), intanto «*E mi a mettere in bilancio spesa per un problema che sino a ieri era invece una risorsa. figuri che venivano dalla città con le damigiane per portarsi a la nostra acqua*», taglia ora sconsolato, Eligio Morello.

I quali della natura sono abituati a Ta : alle spalle della ultime case la montagna ogni ruggi e qualche masso rovinosamente a valle, sempre più vicino all'abitato. Mentre mi mostra i lavori per arginare il pericolo, un «faraglione» di pietre in costruzione, il sindaco torna sull'argomento acqua inquinata. «*Quello che ci scoccia* — dice — *è che non sappiamo ancora a quali si deve la prima comunicazione dell'Usl di forse qual è l'indice di inquinamento batteriologico della nostra sorgente*».

«*Abbiamo chiesto, sollecitato: niente da fare*», spiega il sindaco di Tavagnasco. «*Al servizio di igiene pubblica ci rispondono che attendono a loro volta i risultati delle analisi dal laboratorio di igiene e profilassi di Torino. Io ricordo loro che non possiamo far bollire l'acqua senza sapere perché, e cosa rispondono? Che a Torino è personale, e sono le ferie... Capisco, ci forza capiscano i nostri problemi*».

La dottoressa Morella replica con certo disappunto: «*A Tavagnasco non vogliono spendere per l'impianto declorazione. Può anche darsi che, dopo parole, tutto si risolva positivamente con i prossimi controlli. Li faremo nella settimana ventura*», un corto alla fine. Nel frattempo Morello ha interessato Protezione civile, Regione Genio civile. «*Dall'alle Opere pubbli non mi hanno ancora risposto, mentre quelli del Genio civile sono stati molto solleciti* — precisa subito — *Sono venuti i tecnici per un sopralluogo e mi già stato anticipato un contributo di venti milioni per l'acquisto del famoso impianto dovrà di declorazione oltre che di disinfezione. Io però all'idea di bere acqua sapore di sorgente non voglio rinunciare. Se quella danarosa, sopra paese, non è più sfruttabile, abbiamo pre, più su, un'altra sorgente attingere acqua*». E' tutto un illipica che il sindaco conclude con un spicio. «*Certo che la Regione dovrebbe pentirci incontro per i lavori*».

Nel bar alcuni avventori. Fra i novecento residenti di Tavagnasco, non ci sensibili al problema. «*Io bevo come prima e non sono male*», forte un de che, però, aggia il suo «bianchetto». Il primo cittadino piega ironicamente il labbro superiore e ammicca: «*Se poi saltasse fuori salmonelloni sarebbe naturalmente responsabilità mia, visto come piovono con facilità le comunicazioni giudiziarie agli amministratori pubblici*».

A Carema la preoccupazione è d'altro tipo: che il problema si risolva entro settembre, in tempo per la vendemmia. A Settimo Vittone, invece, stato chi ha chiesto la «convocazione urgente» consiglio comunale. E tutto è il momento.

Alberto

ADELAIDE E ODDONE SOVRANI D'AGOSTO

Finalmente, per il primo Torneo dei borghi di Susa è giunta l'ora della verità. Domani sotto l'attento controllo dei capi storici seguirà *(nella foto)*, la marchesa Adelaide (Mariagrazia Caffo Agnes) e il conte Oddone (Claudio Franchino), i contendenti delle cinque contrade si disputeranno il Palio. Stasera personaggi e figuranti, tutti in costume medioevale, sfileranno già per le vie della città raggiungendo alle 21,30 il Castello e poi, con una fiaccolata, l'Arena romana dove avverrà la presentazione dei gruppi. La stessa Arena domani alle 16 sarà «campo di battaglia».

Operazione «droga leggera» della Narcotici della polizia

HASHISH E MARIJUANA, TRE ARRESTI

Preziosa polvere rubata dai carabinieri a Volpiano

Tre persone sono state arrestate, nel corso di due distinte operazioni Squadra Narcotici della polizia, traffico di droga: ma una volta l'eroina c'entra, si tratta «soltanto» di hashish (tre e mezzo, già confezionati) e marijuana (in piantine).

Alle Nuove sono Bruno Miotti, 42 anni, corso Sebastopoli 2, titolare di una finanziaria in via Legnano 31/A e di una elegante boutique in corso Vittorio 41, a Cumiana. Al numero della strada, e di Cimino, 21 anni, residente a Grugliasco in corso Tirreno 370/E, e la ventenne Roberta Scaglia, abitante in città in via Isonzo 54.

Il grosso della «roba» è stato trovato nella sede della finanziaria del (tre chili di hashish) e nella zione (7 etti e); a Grugliasco, dal Cimino, gli agenti hanno sequestrato gli altri due etti e mezzo di hashish e scoperto, in piena crescita, 29 piantine di marijuana.

Bruno

In particolare il Miotti, frequentatore, in Liguria, petti) erano da un po' sotto discreta sorveglianza da parte dell'ispettore Iarmotta e degli agenti Fusco e Marino: notato il continuo viavai nell'ufficio di via Legnano e presso la casa di Cimino, nonostante il periodo feriale, i poliziotti hanno deciso di entrare azione, e . Anche se molto di più l'eroina. Il traffico di droga «leggera» continua a tenuto sott'occhio: ai Murazzi del Po e altrove, in città, lo spinello resta una presenza fissa.

● Sospettato di essere l'autore di un omicidio commesso il 15 ottobre dell'anno scorso in Calabria, il pregiudicato Pasquale Marando, 34 anni, originario di Platì (Reggio Calabria), è stato arrestato nei giorni scorsi dai carabinieri di Volpiano. Il giovane è accusato dalla Procura della Repubblica reggina, che ha spiccato nei suoi confronti un mandato di cattura, di avere ucciso un boss della 'ndrangheta, Domenico Multisano. Circa una settimana fa i carabinieri di Volpiano, sapendo che il Marando ha dei parenti nella zona, hanno intensificato la sorveglianza, finendo per sorprendere il ricercato mentre passeggiava tranquillamente in paese.

Arrestati tre rapinatori torinesi in Spagna

UNA NOTTE D'AMO TRADISCE I

Una notte d'amore con tre belle spagnole avrebbe tradito tre giovani italiani che stavano compiuto una rapina ad una banca della Catalogna. I giovani, Paolo Tonin, Walter Bellyma e Giacinto Coda, tutti di 27 anni e abitualmente residenti a Torino, avevano regalato alle loro amichette due dei numerosi travel cheques portati via durante il colpo, avvenuto il 17 luglio a Cambrils.

Le ragazze li hanno presentati ad una banca per riscuoterli ma sono state subito interrogate dalla polizia che ha potuto così rintracciare facilmente i rapinatori. I tre torinesi sono stati arrestati mercoledì 29 luglio nella loro villetta vicino a Cambrils. La polizia ha sequestrato cinque rivoltelle e molte munizioni, oltre a diversi orologi e catene d'oro.

L'abbondante armamento dei tre giovani ha fatto sorgere il sospetto agli inquirenti che facessero parte di una banda internazionale, perciò le indagini sono state allargate ad altri Paesi europei.

La rapina alla banca fruttò denaro in contante e travel cheques per 1.250.000 pesetas (circa 12 milioni di lire) e 1.300.000 lire in altre valute. La polizia ha sequestrato anche due auto.

STAMPA SERA
Direttore responsabile
Vicedirettore
Editore LA STAMPA S.p.A.
Presidente Giovanni Agnelli
Vicepresidente
Amministratore Delegato
Consiglieri
Segretario del Consiglio
Direttore Generale
Stabilimento tipografico La Stampa
Via Marenco 32, Torino
Registrazione Tribunale di Torino n. 813/1956
CERTIFICATO N. 923 DEL 18-12-1986
Pubblicità
publikompass s.p.a.

Quella facciata in corso di restauro da tempo immemorabile ritroverà il suo stile?

SU UNA PIAZZA CARLINA RIVIVRÀ JUVARRA

Guarene nascosto anche da una stridente insegna pubblicitaria

«*Attualmente soltanto più un asilo osa come Dante pietose la rovina del nobile edificio*»: l'anziano giornalista che una decina d'anni fa scriveva queste parole si riferiva al Palazzo Guarene, che potrebbe dare un tono classico a piazza Carlo Emanuele II, che tutti conoscono meglio, a Torino, come piazza Carlina (quella chiamata in epoca napoleonica «piazza della Libertà», per poi accogliervi la ghigliottina).

«Potrebbe» perché le cose stanno proprio come allora e la facciata disegnata nel 1730 dallo Juvarra è decorata da affreschi ormai illeggibili attribuiti a un pittore della cerchia del Galliari. In corso di restauro da tempo immemorabile, è addirittura nascosta (non certo per pudori) da una stridente insegna pubblicitaria.

Poiché piazza Carlina, grazie a lavori di ripulitura, ripristino e restauro, sta recuperando gradualmente l'aspetto gradevole del tempo che fu, non sarebbe il caso di provvedere rapidamente anche al «ritocco» definitivo a quel «nobile edificio»?

Uno scorcio della facciata dello Juvarra deturpata dalla insegna pubblicitaria in piazza Carlina

Le ferie diverse di molti giovani

CERCANO IL SILENZIO E SOGNANO TAIZE'

Cercano il silenzio almeno per un giorno, a Taizé, anche Grande Chartreuse di Grenoble, negli «sbrami» perduti tra le valli alpine (dall'abbazia di Novalesa al santuario di Castelmagno), sulle vette dei monti Sove, quasi sempre, qualcuno ha lasciato croce.

E continuia passano le ferie così, semplicemente: sotto, sacco a pelo e via. Sono giovani che rincorrono il sogno della fraternità, coppie che credono, «single» che vogliono lasciare il lavoro di tutti i giorni senza correre il rischio di ricadere nelle code che portano alle spiagge.

Partono da tutto il Piemonte e, in particolare, da Torino dove, in Lorenzo, in piazza Castello, cresce da tempo una gruppo ha scelto la preghiera

va e basta — *confessa Gianfranco* —. *Per trovare i sospirati momenti forti, per sentire, per stare insieme». In auto, in treno, in moto, sul camper e con la tende: importa come.*

Ma dal primo all'21 a migliaia ci son appuntamento nella comunità ecumenica di Taizé, poco distante Cluny: per un lunghi weekend di silenzio con giovani di tutto il mondo. Fratel Pierino, l'unico «frère» italiano della fondata fratel Roger, primavera è stato a Torino.

«Lo spirito della preghiera — dice — ha caratterizzato Taizé sin dagli inizi. Già da giovane il fondatore era affascinato dalla ricerca della riconciliazione della famiglia umana. Oggi, intorno a sé, ha protestanti e cattolici». Degli «Anni Sessanta» è un punto di riferimento per chi vuole andare oltre la facciata delle cose, per chi cerca risposte a domande che non ne hanno mai avute.

Il chiostro dell'abbazia di

Fuggitarchi dalle ferie? Forse sì. Ma hanno trent'anni. Studiano o lavorano e in Piemonte contano tre gruppi numerosi: in città, a Pinerolo, ad Aosta. «Il flusso dura tutto l'anno — confermano i ragazzi della comunità di riflessione e di preghiera forse più vivace a Torino — Ci chiedono come si va a Taizé, e noi diamo tutte le informazioni». Ad ogni fine settimana, d'inverno o d'estate, qualcuno varca la frontiera e s'incammina verso la cittadella della speranza. In agosto, quando decollano gli incontri internazionali, la fila che conduce alla cappella voluta fratel Roger nel verde della Francia, s'ingrossa. C'è chi, ad un viaggio nella campagna francese, monumenti e città d'arte, aggiunge tappa «cult, per vedere»; a Taizé ci va di proposito tende, bagagli e famiglia; chi vuole tentare di arricchire con un incontro di altissimo livello, esperienze maturate nella vita quotidiana.

«Noi ci ritroviamo nei mesi dell'anno — spiegano i ragazzi che pregano in San Lorenzo — perché tutti sentiamo, fortissima, l'esigenza del silenzio. Abbiamo cominciato cinque anni fa. Eravamo in quaranta, oggi siamo oltre seicento. Ma non vogliamo essere considerati un gruppo. Siamo aperti a tutti e tra di noi c'è gente che arriva da esperienze diverse». Ci sono ragazzi di famiglie benestanti, ma anche figli d'operai, persone che già spendono parte del loro tempo con chi ha più fatica. «Perché Taizé? Si dà che come si va ad una fonte. Il viaggiatore si ferma, si dissета e continua il cammino. Non ci sono impegni da sottoscrivere, c'è la voglia di pregare, di vivere intensamente una sosta lontana dalle grane di tutti i giorni, per poi ripartire e testimoniare, convinzioni e coerenza, ognuno nel proprio ambiente, nella propria città, nel proprio paese, senza tante parole».

Gian Mario Ricciardi

Un pensionato si rivolge al Nas e parte la denuncia

SUGHERO IN BOTTIGLIA ALTRI GUAI IN VISTA PER LA LEVISSIMA

I problemi della Levissima, la ditta che imbottiglia l'acqua minerale in Valtellina, se ne aggiungono altro arriva dalla nostra città: un pensionato ha trovato un corpo estraneo in una bottiglia ed ha presentato denuncia ai carabinieri del nucleo antisofisticazioni (Nas).

La Levissima è rimasta isolata dalle frane che hanno sconvolto la Valtellina e rischia di chiudere. Il responsabile della ditta, Alberto Mascetti, di Milano, è stato denunciato alla pretura dai carabinieri del Nas dopo che Giuseppe Tinazzi, via Chambery 109, si è presentato nei loro uffici con una bottiglia, che in apparenza è ermeticamente chiusa e non manomessa, contenente un corpo estraneo che è, presumibilmente, un pezzo di sughero.

«Sono andato dai carabinieri — spiega Tinazzi — perché nessuno mi ha preso sul serio. Nell'imbottigliare l'acqua minerale, invece, occorre molta severità. Non possiamo sapere a quale uso è stata destinata quella bottiglia. Potrebbero averci messo del vino ma anche del veleno e, in questo caso, il tappo potrebbe averlo assorbito. Il negoziante che l'ha venduta a mia moglie si è offerto di sostituirla, ma niente di più. Sono stato alla sezione dei vigili urbani ma mi hanno deriso. All'ufficio d'igiene non sono riuscito a concludere nulla. Solo i carabinieri sono stati gentili e mi hanno dato retta».

La bottiglia è stata messa sotto sequestro e spedita alla pretura di Sondrio, competente sullo stabilimento della Levissima che, in questo momento, ha problemi di sopravvivenza.

«Abbiamo bisogno di strade entro ottobre — dice Emilio Trisca, direttore dello stabilimento — anche provvisoria, importa; altrimenti, tanto vale chiudere, la stessa cassa integrazione diventa inutile».

Una serie di bottiglie Levissima, la ditta è sotto accusa

La Levissima è la più grande azienda della sopra della frana che ha mo l'alta Valtellina, quella che gravita attorno a Bormio: 277 dipendenti e un indotto di 130 persone, da addetti alla mensa, muratori, idraulici e que «padroncini» che provvedono al trasporto in tutta Italia di milioni di bottiglie acqua minerale.

C. m.

In pieno boom vacanze, una novità (o per meglio dire una riconferma) collegata al prossimo anno scolastico. Riguarda il nuovo calendario di frequenza, le cui date sono ribadite dalla Soprintendenza scolastica per il Piemonte in una lettera indirizzata ai vari provveditori.

E IL 21 SETTEMBRE A SCUOLA

Gli istituti di ogni ordine e grado, secondo la precisazione in questione, apriranno i battenti il prossimo 21 settembre. Non ci sarà lezione, a parte i giorni festivi, il 7 dicembre e poi, per quanto riguarda la pausa natalizia, dal 23 dicembre sino al 6 gennaio. Nel 1988 le scuole si fermeranno inoltre il 15 e il 16 febbraio e dal 30 marzo al 6 aprile. Ne deriva che i giorni destinati alle lezioni risultano quest'anno 204, un'incidenza decisamente maggiore rispetto a quella passato, ai cui il calendario risultò ristretto a giorni «rosicchiati». l'altro legato alle e alle ultime operazioni elettorali, senza il «pacchetto» di giornate supplementari concesso alle Regioni per ricuperare ponti e festività locali. Novità all'insegna dell'ottimismo: quattro dei 204 giorni complessivi potranno nuovamente essere dedicati alle gite scolastiche.

RCS RIZZOLI

Libreria Campus
Piazzetta del Brenta - Courmayeur

Sabato 8 agosto ore
Incontro MARISA BELLISARIO
autrice "DONNA TOP MANAGER"

Venerdì 7 agosto 18.30
Incontro con GIUSEPPE CONTE
autore di "EQUINOZIO D'AUTUNNO"

Mercoledì agosto ore 18.30
Incontro con EMILIO TADINI
autore di "LA LUNGA NOTTE"

22 agosto ore
Incontro NICO ORENGO
autore di "DOGANA D'AMORE"

agosto ore 18.30
Incontro con SILVIO CECCATO
autore di "LA FABBRICA DEL BELLO"

In caso di pioggia l'incontro avverrà presso Sala Congressi

RIZZOLI

I libri di Primo Levi

Se questo è un uomo
La tregua
Il sistema periodico
La chiave a stella
Se non ora, quando?
I sommersi e i salvati

Einaudi

Alfredo Merlo è il nuovo presidente della squadra di calcio

L'AVVOCATO DI ZAMPINI SALVA IL PINEROLO

Succede Nuccio Candelliero, cercare per trovare

Il nuovo presidente del Pinerolo Football Club si chiama Alfredo Merlo: l'avvocato che fu difensore di Adriano Zampini, il figlio di Carlo Merlo che per trent'anni — fino al 1978 — è stato dirigente, commissario straordinario, allenatore, direttore tecnico dello stesso Pinerolo. Un volto nuovo che, però, in qualche modo, potrebbe sembrare un ritorno.

Tocca a lui raccogliere l'eredità di Nuccio Candelliero che era stato il grande finanziatore della squadra ma che, travolto dallo scandalo dei container fantasma, è finito in prigione e ha lasciato la società sportiva nell'incertezza.

Quelli di Candelliero sono stati gli anni della grandeur ma anche della gestione personale: i calciatori arrivavano da mezza Italia, pagati e in qualche caso persino strapagati. Il programma dichiarato era quello di portare la squadra in serie C2.

Qual è stata la dimensione dei bilanci? Si stanno facendo i conti ma il giro d'affari complessivo non lo si conosce.

Per la verità, non si sa nemmeno come potrà essere formata la squadra perché alcuni giocatori avevano dei contratti particolari ed erano proprietari del proprio cartellino. Il centravanti Chiodi, per esempio, che è stato campione d'Italia con il Milan e il centrocampista Orlandi che aveva indossato la maglia di Sampdoria e Cesena prima di arrivare in Piemonte. E, chi sarà l'allenatore?

Sono giorni di grande lavoro per i nuovi dirigenti eletti martedì dall'assemblea soci.

«Il passato è passato — esordisce — bisogna fare i conti con la realtà e tirare avanti». I programmi dovranno essere ridimensionati a misura della città: il futuro è in settebello, modesto se si vuole, con i piedi per terra se si preferisce. «Dovremo fare affidamento al volontariato — esordisce —. I bilanci saranno costruiti badando al risparmio. Soldi ce ne sono pochi, non possono essere spesi a cuor leggero e dovrà tornare il tempo della lesina. La squadra, invece, sarà formata da calciatori veramente dilettanti: in campo andranno i giovani».

L'avvocato Alfredo Merlo, ex avvocato di Zampini e Nuccio Candelliero, ancora cercare

Il presidente i «vice» che lo affiancheranno — Mario Mauro ed Erminio Ellena — hanno presentato una sottoscrizione pubblica che — tenendo conto che si tratta di Pinerolo — ha dato risultati eccezionali: sessanta milioni raccolti e i soci cresciuti da trenta a 186.

Per quest'anno l'obbiettivo riguarda campionato «dignitoso» per tornare ad essere competitivi. Ma c'è anche un'ambizione: avvicinare la squadra alla città. «Non ci sono risultati che contano — dice Alfredo Merlo — se la gente è indifferente e non si sente in qualche modo coinvolta. Non andremo a cercare calciatori in Liguria o ancora più lontano — aggiunge — non ne abbiamo la possibilità».

La squadra ruoterà attorno a un paio di elementi più esperti come il terzino d'ala Frediani e Berruti. E poi: giovani e persino giovanissimi. Il vivaio promette bene: la under 18, l'anno scorso, ha vinto il torneo e ci sono cinque squadre giovanili che promettono bene. Il coordinatore tecnico delle squadre minori è Dario Ramonda, ex calciatore della Juventus, che è di Pinerolo e che ha la possibilità di mescere piccoli campioni.

Una salma «sballottata» da un ospedale all'altro

MUORE, CHIESTA L'AUTOPSIA MA NON L'AUTORIZZAZIONE

Una donna e sua figlia hanno assistito con costernazione allo «sballottamento da una parte all'altra della città» del corpo del marito e padre, deceduto martedì sera alla divisione San Vincenzo del Maria Vittoria, in attesa di poter eseguire i funerali. Indignato, hanno scritto a «Stampa Sera» per segnalare il fatto.

Aldo Bobbio è morto in ospedale alle 22,30 del 28 luglio: «*Il mattino del 30 stavamo per procedere alla cerimonia della salma* — scrivono Maria Grazia Tealdo e la figlia Ornella Bobbio —, *quando il primario di "Medicina 3" ci avvertiva di aver chiesto accertamenti circa le cause del decesso. Il nostro caro sposo quindi trasportato presso l'Istituto di medicina legale e il funerale veniva fissato per sabato 1° agosto alle 8,30 con partenza da lì».*

«*Ieri siamo andate a Medicina legale a far visita alla salma e abbiamo appreso che il riscontro non era stato e non sarà effettuato per mancanza dell'autorizzazione da parte della Procura della Repubblica*».

«*Dopo numerose telefonate, e grazie all'interessamento dei medici dell'istituto e del funzionario del Comune, nonché dell'impresa di pompe funebri, abbiamo ottenuto che il corpo del nostro caro venisse nuovamente prelevato e portato all'obitorio del Maria Vittoria, dove ieri pomeriggio è stato infine eseguito l'autopsia.*

«*Lasciamo immaginare* — concludono le due donne — *il nostro dolore nell'assistere a questo incredibile sballottamento della salma da un istituto all'altro*».

La bizzarra vicenda di un uomo sorpreso su un'auto rubata

IMPUTATO SENZA SCUSE, ALIBI

Condannato a sei mesi per furto e guida senza patente

Processo per direttissima. A Palazzo di Giustizia, davanti al pretore Casaccia, è arrivato senza scarpe. Le aveva tolte per correre più veloce e scappare meglio ma la polizia l'ha acchiappato ugualmente e lui è rimasto scalzo. Giuseppe Dal Chiaro, 20 anni, quartiere Madonna del Pilone, alto e secco come un chiodo, tanti riccioli neri in testa come il Bacco di Caravaggio, è stato condannato a sei mesi di carcere e al pagamento di 300 mila lire di multa.

Era stato sorpreso, a mezzanotte, su una «500» rubata giorni prima. L'avvocato che l'ha difeso, Elena Barbicinti, è riuscito a mantenere la sentenza in una pena minima e a fargli ottenere la sospensione condizionale.

Lui è già stato scarcerato ma la sua storia resta bizzarra. «Era una di quelle serate-no — ha raccontato — sai quelle sere quando hai l'impressione che vada tutto storto e che ti lasciano la voglia di far niente? Boom, una di quelle. Avevo appena saputo che la mia ragazzina si drogava e la notizia era stata un colpo tremendo. Ho bevuto un bicchiere di whisky, poi un altro, poi un altro ancora». Alla fine la bottiglia era vuota.

Giuseppe Dal Chiaro era rimasto con la malinconia ma, in compenso, aveva perso gran parte della sua lucidità. «Passeggiavo per strada — ha spiegato — io e un amico che non ha ancora compiuto 18 anni e che, perciò, verrà giudicato dal Tribunale dei minori. «Camminavamo senza meta — aggiunge — C'era una macchina posteggiata accanto al marciapiede, proprio sotto un lampione della luce. Ho visto che la portiera era soltanto accostata e che, sotto il cruscotto, i fili erano stati staccati da qualche ladro che aveva preso la macchina, poi abbandonata lì. Ho pensato che avrei potuto continuare a girovagare per Torino ma anziché a piedi avrei potuto farlo in automobile. Chissà perché? Ho pensato che prendere in prestito la "500" per qualche minuto non poteva essere un male troppo grande».

C'era benzina per pochi chilometri ma non hanno avuto il tempo di consumare tutto il carburante. In corso Giulio Cesare, una pattuglia della Polizia, li ha bloccati. Inutile tentare la fuga scappando con la «500», meglio tentare di affidarsi alle gambe. Ma le scarpe intralciavano e, allora, via le scarpe, in un disperato tentativo di evitare la manette.

teatri, ritrovi gallerie, musei

TEATRI E CONCERTI

TEATRO REGIO [redacted] **NE LIRICA 1987-'88.** Rinnovo in prelazione abbonamenti turni ordinari fino al 30 settembre 1987 esclusivamente presso gli sportelli della Cassa di Risparmio di Torino. Agenzie del Piemonte e della Valle d'Aosta. Dopo il 30 settembre 1987 gli abbonamenti non rinnovati saranno posti in vendita.

GIANDUJA MARIONETTE LUPI: visite guidate al museo su prenotazione. Tel. 530.238.

ESTIVO TEATRO SETTIMO - 2° VIAGGIO IN ITALIA: Appuntamento teatrale a Settimo Torinese dal 30 agosto al 5 settembre al Teatro Garibaldi (via Garibaldi 4), [redacted] Parmiz, Società [redacted] Sandro, Angela Finocchiaro, Banda [redacted], Allegri/Leveque, Luca Pasello, Giovanni Moretti; Leo Bassi, Claudio Montagna; Kone; Tony e i Volumi; Micro Band, Roberto [redacted] no e altri ospiti. Per informazioni tel. (011) 801.1746.

V[redacted] '87: questa sera ore 21,15 Sabatino [redacted] Za[redacted] in Giselle, mus. Adam, cor. Coralli/Perrot. Inf. tel. 0142/823.431 - 011/655.563.

3° FESTIVAL MUSICALE DI [redacted] **BIO:** questa sera [redacted] 21 [redacted] parrocchiale di Bagni di Vinadio, concerto del duo Enrico Lucarini (violino) Luigi Giacalone (pianoforte). Musiche di Mozart, Beethoven, Schubert e Bartok. Per inf. tel. 011/888.5602.

RITROVI

AL BAGATELLE ESTIVO: Sala Rossa, nonstop-discoteca. Sala Blu Musica Anni 60 Ingr. e cons. 7000.

BELLE ARTI: ore [redacted] e 21 ballo liscio.

CHALET del Valentino: ore 21 i becio.

CLUB 84, con Franco Orsini in una fresca, verde, dolce penombra, ore 15,30 e 21 ritmi e danze per tutti. A mezzanotte serenata champagne ed altri nuovi premi.

DU PARC: ore 21 Edo Furia.

EDEN-GIARDINO ESTIVO (v. Rivarolo, 10 1, 809.0301): ore 21 orch. Romy.

[redacted] ore 15.30 alle dame i nostri omaggi. Ore 21 serata che piace a tutti nel locale con due piste.

LE ROI ESTIVO: 21 Sei Musette.

LE CASCINE - Ristorante - Stupinigi (t. 900,28,81): 21 orch. Vilase.

ODEON NIGHT: danze 22-4. Tutte le sere 7 spett. Ore 1-2,30.

PATIO [redacted] (c. [redacted] 348) [redacted] 22-4,30.

[redacted] E [redacted]

CASTELLO DI RIVOLI: mostra Carl Andre - Sculture dal 22-5 al 6-9, mostra di arte contemporanea internazionale «Ouverture». Orario continuato 10-19, lunedì chiuso. Ingresso L. 4000, ridotti L. 2000. Per informazioni tel. 958.1547.

GALLERIA LA ROCCA (via Maria Vittoria angolo via della Rocca, tel. 874.644): Manifesti, grafica, multipli. Grandi formati. Rassegna Pop-Art.

PROMOTRICE DELLE BELLE ARTI - Parco del Valentino, 14 luglio/18 ottobre. Le collezioni della Galleria Civica d'Arte moderna di Torino 1945-1966 Arte italiana e straniera. Feriali 9-19; festivi 10-13 / 14-18. Lunedì chiuso.

ASSOCIAZIONE PIEMONTESE GALLERIE ARTE MODERNA

ACCADEMIA: Estate '87.

MUSEO DELLA MARIONETTA - Teatro Gianduja - Marionette Lupi (via S. Teresa 5, tel. 530.238): [redacted] estiva. Riapertura 2-9.

MUSEI

BASILICA DI SUPERGA E TOMBE DI CASA SAVOIA: Basilica 9-12,30, 14,30-18,30. Tombe 9,30-12,30; 14,30-17, venerdì chiuso.

BORGO MEDIOEVALE (Parco del Valentino). Borgo tutti i giorni dalle 9 alle 20. Visite al castello dal martedì alla domenica dalle 9 alle 19 continuato. Lunedì chiuso.

EXPERIMENTA '87 - Intelligenza umana, intelligenza artificiale (Villa Gualino, viale Settimio Severo 63 - Torino): fino all'11 ottobre. Orario da martedì a venerdì 16-24, sabato, domenica e festivi 10-24, lunedì chiuso. Per informazioni tel. 850.4587 - 850.2548 - 850.2755.

GALLERIA SABAUDA (via Accademia delle Scienze 6): orario 9-14 (chiuso il lunedì).

[redacted] (corso Unità d'Italia 40): orario Museo e Sala Mostre Temporanee, tutti i giorni compresi i festivi (lunedì chiuso) 8,30-12,30; [redacted]

MOLE ANTONELLIANA (v. Montebello). «Lo specchio e il doppio», dallo stagno di Narciso allo schermo televisivo e «Segno americano - Grafica Anni 60-70» fino all'11 ottobre 1987. Orario 9-19 feriali; mercoledì 9-19, 20-22,30; festivi 10-13, 14-19, lunedì chiuso.

MUSEO D'ARTE ANTICA E PALAZZO MADAMA (piazza Castello): orario dal martedì al sabato 9-19; domenica 10-13, 14-19; lunedì chiuso altre festività chiuso.

MUSEO D'ARTE E D'AMMOBILIAMENTO (Palazzina Stupinigi): 10-12,30; 14-17; lunedì e venerdì chiuso.

[redacted] **MONTAGNA «DUCA DEGLI ABRUZZI»** (via G. Giardino 39 - Monte dei Cappuccini). Orario sabato domenica e lunedì 9-12,30 e 14,45-19,15; da martedì a venerdì 8,30-19,15. Mostra temporanea «Nuova Zelanda - Alpi e vulcani nel Sud Pacifico», scoperta, alpinismo e geografia fino al 18 ottobre, stesso orario del museo. Sala video. Ritratto con montagne, film realizzato dalla Rai - Valle d'Aosta e dal Museo, programmazione a ciclo continuo, fino al 6 settembre, [redacted] museo.

MUSEO NAZIONALE DEL [redacted] **MENTO ITALIANO** (Palazzo Carignano, piazza Carlo Alberto). Orario: da martedì a sabato ore 9-13; lunedì chiuso. Domenica ore 10,30 visite guidate gratuite a cura dell'Associazione Amici Museo.

MUSEO PIETRO MICCA (via Guicciardini 7): dal martedì al sabato [redacted] 12; 15-18. Domenica 9-14. Chiuso lunedì e festività civili e religiose.

MUSEO MARTINI DI STORIA DELL'ENOLOGIA - PESSIONE di Chieri (25 km da Torino). 18 sale. Aperto tutti i giorni (Or.: 9-12; 14-17,30. Chiuso principali festività religiose. Ingresso gratuito.

PALAZZO REALE: orario 9-14; pomeriggio chiuso. Lunedì chiuso. La biglietteria chiude alle ore 13,30.

PROMOTRICE DELLE BELLE ARTI (Parco del Valentino): dal 14 luglio al 18 ottobre «1945-1966 Arte italiana e straniera». Orario 9-19 feriali, 10-13, 14-19 festivi, lunedì chiuso.

SPAZIOIMMAGINE/TEATRO NUOVO (c. Massimo d'Azeglio 17): Rassegna fotografica permanente a cura di Fotoalternativauno. Dal 5 giugno al 18 [redacted] «Trittico» di Mauro Giorcelli (Foyer Sala Grande); «Urbano - Quotidiano» di [redacted] Bassi (Foyer Sala Grande); «Marino» di Daniele Serra (Foyer Sala Valentino).

MUSEO EGIZIO (via Accademia delle Scienze 6): orario da martedì a sabato 9-14, 15-18. Domenica 9-14. Lunedì chiuso.

MUSEO DELLA MARIONETTA (Teatro Gianduja-Marionette Lupi, via S. Teresa 5, tel. 530.238): ore 9-13. Sabato e domenica 10-12; 15-18. Lunedì chiuso.

PALAZZO A VELA (via Ventimiglia 145, tel. 696.6444): Torino Fotografia '87. Biennale Internazionale. Orario continuato 11-23 (tutti i giorni), fino a sabato 18 luglio.

CHIOSTRO [redacted] **ARRA** [redacted] Maria Vittoria 5): Torino Fotografia «Robert Capa [redacted]-1954». Orario: 10-13 e 15-19.

appuntamenti in città

Farmacie aperte per turno domenica 2 agosto (con servizio continuato dalle ore 9 alle ore 19,30): Boniscontro, c.so Vittorio Emanuele 66; Calandra, via Crescentino [redacted] Comunale n. 7, c.so Tra[redacted] 150; Comunale n. 11, via Lanzo 93; Comunale n. 13, c.so Vercelli 236; Comunale n. 17, c.so Vittorio Em[redacted] 183; Comunale n. 26, via Teodoreto 7; C[redacted]nale n. 30, c.so Cosenza 39; [redacted] Rocca, [redacted] della Rocca ang. via dei [redacted]. Ducato, via Barletta 84/A; Ferrando, c.so Regina Margherita 65; Gualdi, c.so Unione Sovietica 65; Lucente, via Valentino Carrera 88; Lucento, via Ogl[redacted] 4; [redacted]ge, via Livorno 2; Muratore, via Garibaldi 14; Ormezzano, via Genova 64; San Francesco di Paola, via S. Francesco da [redacted] 10.

[redacted] DEL [redacted]					
[redacted]	41	12	78	77	[redacted]
Cagliari	9	31	71	55	80
Firenze	73	86	87	46	80
[redacted]	72	13	[redacted]		71
Milano	69	[redacted]	81	72	71
Napoli	46	80	3	65	14
Palermo	18	48	38	47	24
Roma	28	16	[redacted]	94	31
Torino	55	84	48	[redacted]	[redacted]
Venezia	68	80	12	46	73

COLONNA ENALOTTO

x 1 2 2 2 x 1 x x 2 2 1

I RITARDATARI — Fra i numeri in maggior ritardo, sono stati estratti: per BARI il 83 dopo un ritardo di 88 settimane, per CAGLIARI il 71 dopo un ritardo di 88 settimane, [redacted] FIRENZE l'87 che mancava all'appuntamento da 38 estrazioni, per MILANO il 72 che non usciva da 79 settimane, per NAPOLI il 3 dopo un'attesa di 50 settimane, per ROMA il 28, assente da 87 estrazioni, per TORINO il [redacted] che non si lasciava acciuffare da 41 settimane.

del manicomio. Tutte le sere dalle 19 alle 22 a[redacted] gruppi musicali e funzioneranno un ristorante e un servizio [redacted] gestito dall'Arci Valle Susa. Le serate si svolgono nell'ambito di «L'uomo e il cibo».

Museo [redacted] montagna

● Sino al 18 ottobre al museo della montagna sarà esposta la mostra temporanea: «Nuova Zelanda, Alpi e vulcani nel [redacted] Pacifico». Nella sala video invece si proietta sino al sei settembre «Ritratto con montagne».

Chiamata lavoro

● Le offerte di lavoro in chiamata pubblica martedì prossimo saranno effettuate presso il Cinema Ambra. [redacted] richiesti, tra gli impiegati, 9 esecutori amministrativi, 8 archivisti dattilografi, 3 dattilografe, 3 educatori assistenziali. Tra gli operai qualificati si cercano 6 saldatori carpentieri, 5 saldatori tubisti, 7 addetti alla manutenzione elettrica, 3 muratori.

Linea 8 cambia percorso

● A causa di lavori ai binari in via Sacchi, il tram numero 8 (direzione piazza Donatori di Sangue) ha subito una variazione di percorso: da corso Re Umberto, angolo corso Stati Uniti, proseguirà per corso Re Umberto, corso Vittorio. Da via XX Settembre, riprenderà il [redacted] male. Il capolinea delle linee 33 e 35 sbarrato. Ippodromo, sarà spostato in corso Vittorio, angolo via Massena.

Farassino a Giaveno

● Stasera alle 21 Gipo Farassino si esibisce in concerto al Parco Comunale nell'ambito di «Giaveno estate '87».

INDIRIZZI UTILI

CAPASSO a V. Saluzzo 178, tel. 650.4934.
«IL RISTORANTE» Rengliasco aperto ad agosto alla sera. Tel. 980.8274.
RISTORANTE La Baccaccia tel. 891.0488.
RISTORANTE LA CLOCHE t. 694.213.
RESTAURANT MAISON pranzo 447.5877.
ACCONCIATURE CARLA solarium corso Rosselli 89 tel. 596.066.
ANNALISA & PAOLO, pettin. acconciature solarium. Tel. 447.207 (aperti tutto agosto); P.za Bernini 11, Torino.
ANTONIO CONSIGLIO hair coiffeur, corso De Gasperi 26, tel. 547.882.
COIFFEUR GIANNI TONIA tel. 346.804.
ESTETICA BENAZZI c. De Gasperi 38, tel. 584.737 (2° piano) 11-19,30.
NINI PETTINAUZZO COIFFEUR via Arbarello 18, tel. 530.844 - 538.647.
NUCCIO COIFFEUR corso Trapani 4.
SOLARIUM [illegible]
ABBIGLIAMENTO BAMBINI BABY CLUB via Nizza 43, tel. 650.738 orario continuato tutto l'anno 9,30-19,30. Sconti su tutta la merce per rinnovo locali.
CANETTA v. Garibaldi 10, tel. [redacted].
CARLO FIORI [redacted] 1, [redacted] 584.644.
COLORIFICIO TORINO via S. Donato 60, tel. 487.791, carta parati, copriavvolgimenti, tendaggi. Chiuso 8-22/8.
ELETTRODOMESTICI GALLENCA TV Videoregistratori hi-fi. Via S. Donato 44, tel. 488.268 - 487.644. Chiuso lunedì.
GIRARDI via Frejus 237-9, saldi fine stagione e fine serie sedie tavoli e mobili da giardino.
OTTICA BROCCU lenti a contatto (aperto agosto) piazza V. Veneto 8, tel. 882.581.
OTTICA DI PRECISIONE sviluppo e stampa in 6 ore. Occhiali in pochi minuti. Fotocamere rinnovate. Via della Orfane 8, tel. 553.600.
[redacted] Orario 17 tel.
TINTORIA AUGUSTA via Vanchiglia 30, tel. 885.217. Chiuso dal 8 al 18 agosto.
LAVATRICI IDRAULICA riparo tel. 531.091.
TELEVISIONI RIPARAZIONI tel. [redacted].
TV [illegible] tel. [redacted].
TV GUASTO? Videosoccorso 738.6060.
TV ASSISTENZA TV tel. 473.410.
TV riparazioni rapide tel. 473.0777.
CHIRURGO MEDICO [redacted] continuato 9-20 da lunedì al venerdì, sabato ore 9-14. Odontotecnico in sede. Aperto tutto agosto. Tel. 744.840.
DENTISTA aperto anche festivi ore 9-20 esecuzione e riparazione protesi urgenti via Cernaia 18, tel. 513.366.
MEDICO DENTISTA orario continuato, via C. Alberto 55, tel. 830.542, riparazioni ed esecuzioni protesi urgenti.
AUTOFFICINA ELETTRAUTO, gomme, carburatori. Carrozzeria. Interventi su strada. Tel. 747.011.
AUTOSOCCORSO t. 266.000 tutti i giorni.
ELETTRAUTO tel. 200.000.
AUTORIPARAZIONI tel. 200.000.
AUTOSOCCORSO tel. 200.000.
AUTOLAVAGGI tel. 200.000.
ELETTRAUTO via Ormea 87, tel. 682.535.

Se la vostra attività prosegue anche in «tempo di ferie»
Informate i torinesi tramite [redacted] rubrica, rivolgendovi alla
PUBLIKOMPASS S.p.A.
Via Roma 80
Via Marenco 32
tel. 66.211

E' mancato all'affetto dei suoi cari
Mario Naretto
di anni 79
L'annunciano la moglie Caterina, il figlio Giandomenico, la nuora Luisella, la sua adorata nipote Jessica e parenti tutti. I funerali avranno luogo sabato 1° agosto 1987, ore 14, partendo da Villa Iris, Lanzo Torinese. Benedizione chiesa Gesù Operaio, via Leoncavallo 16, Torino, ore 14,30. La presente è partecipazione e ringraziamento.
— Torino, 31 luglio 1987.

Il Reparto Rotative partecipa al dolore del collega Gianfranco per la scomparsa del PAPÀ.

L'Amministratore Delegato, i Dirigenti e i Dipendenti tutti della Editrice La Stampa S.p.A. si uniscono al dolore di Gianfranco per la morte del padre
Mario Naretto
— Torino, 31 luglio 1987.

Chi ti ha conosciuto ti ha solo amato. Dopo tanta sofferenza sopportata con tanta dignità, è mancato
Emerico Boggione
ex allievo anziano Rhi-Bal
Ne danno il doloroso annuncio l'amata moglie Anna, gl[redacted] figli: [redacted] [redacted] ria con Daniela e Paola. I funerali avranno luogo oggi alle ore 14,30 nella parrocchia S. Giuseppe. Non fiori ma offerte al Centro Tumori. La presente è partecipazione e ringraziamento.
— Torino, 31 luglio 1987.

PAPA' ci hai lasciati troppo presto.

Con immenso dolore lo piangono Jo Ann, i suoceri Amelia, Walter, il cognato Brad e famiglia.

Isa, Luigi, Marisa lo ricorderanno sempre.

Gli amici da sempre Dario e Carmelina lo ricordano.

Daniela, Leonardo, Silvia ed Enzo Falletti, si uniscono con immenso dolore ai familiari per la scomparsa del caro EMERICO.

Giancarlo, Maria e Giuliana, profondamente commossi, si uniscono al dolore per la scomparsa di EMERICO.

Laura Canale e famiglia si uniscono con affetto al dolore dei familiari di EMERICO.

Daniele ti ricorderà per sempre.

Condomini, inquilini e negozi di via Genovesi 53 e via Genova 21 partecipano al dolore della famiglia per la scomparsa di
Emerico Boggione
— Torino, 1 agosto 1987.

Il Presidente, i Componenti il Consiglio Generale, il Consiglio di Amministrazione ed il Comitato Esecutivo del Banco di Sicilia partecipano, con sentito cordoglio, la scomparsa del
COMM. ING.
Arrigo Usigli
già per molti anni autorevolissimo Consigliere Generale e Consigliere di Amministrazione dell'Istituto e si associano, con sentimenti di sincera solidarietà, al dolore dei familiari.
— Palermo, 31 luglio 1987.

Il Presidente ed i Componenti il Collegio dei Sindaci del Banco di Sicilia si associano, con sentito cordoglio, al lutto dei familiari per la scomparsa del
COMM. ING.
Arrigo Usigli
già per molti anni autorevolissimo Consigliere Generale e Consigliere di Amministrazione dell'Istituto.
— Palermo, 31 luglio 1987.

Il Direttore Generale del Banco di Sicilia, interprete anche dei sentimenti del Personale, partecipa al cordoglio della famiglia per la scomparsa del
COMM. ING.
Arrigo Usigli
ricordandone le elevate doti umane e professionali profuse nell'espletamento dei suoi alti incarichi.
— Palermo, 31 luglio 1987.

E' mancata
Piera Agnona in Beltramo
L'annunciano Anselmo, Adriana, Roberto e Franca. Funerali sabato 1° agosto ore 11 Cimitero Generale.
— Torino, 31 luglio 1987.

E' mancata all'affetto dei suoi cari
Clotilde Rosa vedova Spertino
Con infinita mestizia lo annunciano i figli Giandomenico e Maria Angela, la nipote Laila, la nuora [illegible] i nipoti Luciano Gerbert, cugini e parenti tutti. I funerali avranno luogo sabato primo agosto '87 alle ore 14,30 nella parrocchia di Santa Margherita corso San Vincenzo 146, indi la cara salma proseguirà per Reaglie dove sarà tumulata nella tomba di famiglia.
— Torino, 30 luglio 1987.

Lo Studio Commercialista Spertino-Pesce con i Collaboratori tutti si unisce al dolore di Giandomenico e Mariangela Spertino per la scomparsa della mamma
Clotilde Rosa Spertino
— Torino, 31 luglio 1987.

Paola e Paolo Pesce, ingiustamente vicini a Laila e Giando ricordano con affetto immenso la «RAGAZZA DEL '94».

Ugo e Sey Baller con Pierluigi e Nicola, partecipano al dolore degli amici Giandomenico e Mariangela Spertino, per la perdita della loro cara MAMMA.

Il Consiglio di Amministrazione ed il Personale della Industrial Service S.p.A. partecipano al dolore di Giandomenico e Mariangela Spertino per la scomparsa della mamma
Clotilde Spertino
— Torino, 31 luglio 1987.

Renato Rao Vesco partecipa al dolore.

Gigi Marasio Silvia Simone e Claudia Grella si uniscono al dolore dell'amico Giando per la scomparsa della sua cara mamma.

Rosa Clotilde ved. Spertino
— Torino, 31 luglio 1987.

Mario Ravasetti e famiglia partecipano [redacted].

Gli amici dello Sporting sono vicini a Giando
[redacted]
famiglia Calandri
Mario [redacted]
Lalla [redacted]
famiglia Vandarina
famiglia Bernardone
famiglia Debenedetti Bruna
Ada Borelli
Marinaluisa Ferdinando Malli
Antonica Gigi Olivetti
Gianni Marina Zappalà
Giorgio Gianna Bertoldini
Adriana Zurlotti
Giulio Maria Zambelli
Franca Mecchio
Giorgio Fiorio
Franco Pagliarelli
Gioacchino Dallorto
Piero Duelli
Franca Bertarelli

[redacted] partecipano [redacted].

Ros. Virginio, Clementina, Orsola e famiglia sono vicini a Laila e Giandomenico.

Presidente, Consiglieri, Direttore e Personale Circolo della Stampa si uniscono al dolore di Giandomenico Spertino.

Armando Alberto Elsa Marcellina Luisa tre Caprioli.

Famiglia Rostagno e Dirigenti Puntal Rostagno Spa sentitamente partecipano al dolore della consorella e del ragioniere Spertino per la perdita della loro mamma.

Clotilde Rosa
— Courgné, 1 agosto 1987.

La Spa Ormesil e Selala partecipa al dolore del rag. Spertino per la perdita della cara mamma signora
Clotilde Rosa ved. Spertino
— Moncalieri, 31 luglio 1987.

Partecipano al lutto la famiglia Catterall, Selvia, Sovallore, Serassi.

Beppe e Paola Di Nicola con Carla Boggio partecipano al dolore della famiglia.

Clotilde Rosa ved. Spertino
— Torino, 31 luglio 1987.

Azionisti, Consiglio di amministrazione, Sindaci e Maestranze della Officina Cardinaletti Cuneo partecipano al dolore del ragionier Giandomenico Spertino presidente del Collegio sindacale, e della sorella dottoressa Mariangela per la scomparsa della mamma signora
Clotilde Rosa ved. Spertino
— Caluso Canavese, 1° agosto 1987.

Gualtiero e Beatrice Perelli, Annalisa e Graziella Rostagno, Renato e Giovanna Rostagno sono vicini agli amici Giandomenico e Mariangela.

Emanuele Gambe con i collaboratori tutti dello Studio Perelli partecipa commosso al lutto del rag. Giandomenico e della dottoressa Maria Angela Spertino per la scomparsa della MADRE.

La Fini Colombotto S.p.A. partecipa al dolore della famiglia Spertino per la scomparsa della MAMMA.

Colombotto Rosso Ing. Luigi e famiglia si uniscono al dolore del familiari.

Liliana e Carlo Quaglino prendono parte al dolore dei familiari.

Gestinf S.r.l. partecipa al dolore della famiglia.

S.I.R.I. S.p.A. Amministratori Sindaci e Collaboratori tutti partecipano al dolore dei familiari.

Sabino, Maria, Mauro, Laura Ferrais prendono parte al lutto dei familiari.

Aldo e Cristiana Peraldo si uniscono al dolore.

Famiglia Gilly Roberto e Lisa Casanova sono affettuosamente vicini a Giando e Laila.

Partecipano con affetto al dolore di Giandomenico e Laila i cugini:
Carlotta e Rita Spertino
Luigina Gerella ved. Spertino
Ercole e Fausta Spertino
Giovanni e Pasqualina Barbero
Secondo, Rina Barbero e famiglia
Domenico e Margherita Barbero
Pierluigi, Rita Aldo e famiglia
Diego e Paola Morano
Alessandro Sambonetti

Luciano è affettuosamente vicino a Laila e Giando.

Titolare e Dipendenti della Mangimi partecipano al lutto della famiglia Spertino.

Terry partecipa al dolore di Giando e Laila per la perdita della MAMMA.

Siamo affettuosamente vicini a Laila e famiglia:
Anita Ravino
Anastasia Pugno
Anna Pleoni
Bruna Penna
Elio Pelligani

Francesco Luciano Capasso
Mariangela Angela Carnevali
Giancarlo Maria Peraldi
Gigi Renato Foti
ricordano con tanto affetto la carissima signora CLOTILDE.

La famiglia Gabodino affettuosamente partecipa al dolore dei figli.

L'Ordine dei Dottori Commercialisti di Torino partecipa al dolore della famiglia per la scomparsa della signora
Clotilde Rosa
vedova del Grand. Uff. Dott. Giuseppe Spertino
Presidente Onorario dell'Ordine
— Torino, 31 luglio 1987.

Presidenza, Consiglio Direttivo, Soci tutti segreteria sociale Promotrice Belle Arti si associano al dolore del Tesoriere rag. Spertino per la scomparsa della MAMMA.

Vanda Aliotta e famiglia partecipano al dolore dell'amico Giandomenico Spertino.

Andrea ed Eva Pesce si uniscono al dolore dell'amico Giandomenico Spertino.

Giulio e Pierluigi Marsello partecipano al dolore.

Guido e Rosa Sevio
Piero e Delfio Brusil
Vittorio e Oli Oriano
Giorgio e Gaetano Travit
sono particolarmente vicini a Laila e Giando.

Troppo presto ci ha lasciati [redacted] caro
Patrizio Gallo
Lo piangono inconsolabili la mamma, la sorella Deborah, la nonna, zii e cugini tutti. Le tumulazione avverrà alle ore 10,30 del primo agosto nel cimitero di Torino Sud. La presente serve da partecipazione e ringraziamento.
— Torino, 1 agosto 1987.

La famiglia Biroll partecipa con viso dolore alla scomparsa del caro PATRIZIO.
— Torino, 1 agosto 1987.

Antonella e Rossella Arcagnone piangono la morte dell'amico PATRIZIO.

Ti ricordiamo affettuosamente Maria, Anna, Germana.

Caro PAT non ti dimenticheremo mai.
Mario Bergamini
Mirella Basil
Janet Carroll
Paolo Ciabotti
Claudio e Rossana Lavagna
Mauro Marsevan
Pietà e Alessandro Proto-Ric.
Elisabetta Azzelli
Fulvio e Paolo Tressoni
Pier Cesare Val
e Amici tutti

Gianni, Gemma e Marta Mazzullo, con la mamma Clarie, piangono la perdita del caro PATRIZIO.

Partecipano al dolore gli amici
Marco Redo
Massimo Sodetala
Gabriella Jacopetti
Gianni Bruzzaniti
Paolo Alessandri
Jo e Nicoletta Servidati.

Claudia e Rossana commossi piangono l'indimenticabile amico PATRIZIO.

La famiglia Cema e Clarice si uniscono al dolore della mamma, della sorella e della nonna Camilla per la prematura scomparsa di PATRIZIO.

Caterina, Cristina e Roberto partecipano al dolore di Violetta, Deborah, nonna e zii per la prematura morte del caro PATRIZIO.

PATRIZIO sarai sempre con noi
Cristina Oliviti
Franco Claudia Stefano Scapa
Vittorio Daniela Spernazza
Vittorio Lina Le Rosse
Paolo Graziani
Rosellanta Mamaggio
Marina Ferrero
Cristiana Ghighan
Cesare Sfala Bosa.

Partecipano al dolore Davide Zuliani e Kristina.

Cristianamente è mancata
Clementa Gallo
anni 88
La piangono: moglie, figli, genero, nuora, nipoti, suoceri, cognati e parenti tutti. Funerali sabato 1° agosto ore 15 parrocchia San Giovanni Bosco, viale Cervi 9, Cascine Vica - Rivoli.
— Rivoli, 31 luglio 1987.

E' mancato
Silvio Romiti
di anni 84
Lo piangono i figli Ivana, Sala, Sergio e famiglia, i nipoti Giorgio, Roberto, Elisabetta e Morgan e parenti tutti. Funerali in Barchia sabato 1° agosto alle ore 15,30, via Tagliamento 5.
— Barchia, 31 luglio 1987.

E' mancato
Bruno Coppo
Lo annunciano la moglie Paola, i figli Stefano e Lorenzo, il fratello Sergio, la cognata Ambra, il [redacted] e parenti tutti. Il funerale [redacted] 2 agosto ore 15 cimitero in Pecetto. Non fiori ma offerte per la lega contro i tumori.
— Torino, 31 luglio 1987.

La famiglia Abrate e Adelia Amerat partecipa con dolore.

Addolorati partecipano al lutto Emma Olli, Elena e Silvia Zeria, Giampiero Bertolino, Camilla Jacopo e Fernando degli Studi Olli e Bertolino.

La famiglia Boldi, commossa, partecipa.

La famiglia Martini, Salvaneglia, Cebes profondamente addolorate sono vicine a Paola, Stefano, Lorenzo.

I dipendenti della Ditta Coppo partecipano al dolore della famiglia.

La famiglia Ferrero-Falsetto partecipa.

Partecipano commossi per la scomparsa del caro e indimenticabile BRUNO gli amici:
Aurelia Giorgio Bandiera
Patrizia Giansiena
Lucia Bovino
Tiziana Armando Repetone
Laura Paola Trevo
Rosanna Sergio Bracola
Luisa Maria Rollino
Giovanna Claudio Rollando
Marinella Elia Bandiera.

E' mancato all'affetto dei suoi [redacted]
conte Alessandro Crotti di Costigliole
Lo piangono i figli Sergio, Alberto, Guida, nipoti, nuore, cognati e parenti tutti. La salma sarà dal Mauriziano lunedì 3 ore 9,30, per Costigliole ove si svolgeranno i funerali alle 10,45. La presente è partecipazione e ringraziamento.
— Torino, 31 luglio 1987.

La Sogea tutta prende parte al dolore di Alberto Crotti per la perdita del PAPÀ.

Improvvisamente è mancato all'affetto dei suoi cari
Aldo Cravero
anni 76
Lo piangono la moglie Maria, i figli Alberto con Rosanna e nipote Davide, Andrea, Anna, Piero con Olga e nipoti Paolo e Dario; cognate e parenti tutti. Funerali sabato 1° agosto ore 14,30 parrocchia Pozzo Strada.
— Torino, 31 luglio 1987.

I consuoceri Carlo Ines Pantino partecipano al dolore di Piero e famiglia Cravero.

Direzione Generale, Dirigenti e Collaboratori della Kleber Italiana spa partecipano al dolore del rag. Piero Cravero, responsabile del Centro Meccanografico, per la perdita del PADRE.

I Dipendenti di Casa Monte Duero Srl partecipano al lutto della famiglia Cravero.

Improvvisamente è mancato
Arturo Terreri
Addolorati lo annunciano la moglie Teresa, i figli Carlotta e Laura, nuora, genero, gli adorati nipoti Alessandro e Daniella, parenti tutti. Funerali lunedì 3 agosto ore 10,15 parrocchia Sacra Famiglia.
— Torino, 31 luglio 1987.

Orario accettazione necrologie ed adesioni
Sportelli Salone LA STAMPA Via Roma, 80
Ore 9-12,30; 15-18,30 Sabato 9-12,30
Sportelli LA STAMPA Via Marenco, 32
Tutti i giorni compreso il sabato
ore 8,30-12,30; 14-21.
Domenica dalle ore 15,30

Il presidente della Crociera del Decennale e della Crociera dei «Sorsi Verdi», Parteciperanno al Verde Aerotecnico e Militare

L'ATLANTICO
Aldo Boveri
è tornato a volare. Gli sono vicini, come sempre, la moglie Paola Briale, la figlia Maria Gina con Ennio ed Ermanno, il figlio Bruno, il fratello Monsignor Don Edoardo e la sorella Ines, i nipoti Boveri, Baldi, Bolorino, Ziliani e i parenti tutti. I funerali si terranno alle ore 17 del giorno 1 agosto nella parrocchia di San Calocero a Sale, Alessandria. Per espresso desiderio dell'estinto, non fiori ma opere di bene.
— Sale, 1 agosto 1987.

La famiglia Molinari sono vicini a Rosela, Gina e Bruno per la scomparsa del caro
Aldo Boveri
— Torino, 31 luglio 1987.

Colleghi e Personale della Divisione Ostetricia dell'Ospedale di Savigliano partecipano al dolore della dottoressa Valentina Gastaldo per la scomparsa del padre
Luigi Gastaldo
— Savigliano, 1 agosto 1987.

Cristianamente è mancata all'affetto dei suoi cari
Adele Naretto Rosso in Garda
Ne danno il triste annuncio il marito Rodolfo, il figlio Piergiorgio con Laura ed Andrea, parenti tutti. Funerale sabato 1° agosto ore 15 chiesa parrocchiale.
— Pecetto Canavese, 31 luglio 1987.

Augusto e Letizia Giovannone partecipano al lutto.

Lina, Sergio e famiglia Battandini si uniscono al dolore dello zio Rodolfo e famiglia.

Augusto, Rosanna, Marta Bianco partecipano commossi al dolore di Giorgio e famiglia.

Si uniscono al dolore di Piergiorgio e Laura gli amici
Marilena, Giuseppe Anselli
Rossid Elda
Carmen, Valerio Cortegnale
Giuliana, Andrea Cerlo
Pierluisa, Mario Gergone
Graziella Giorgio Giulio Tea
Tiziana, Adriano Ollino Molina
Irene, Franco Chiara
Gianna Mela, Gigi Luca
Annamaria, Renzo Luparo
Isa, Pierluigi Marla
Lucio, Antoni Maggiorelli
Elisabetta, Piercarlo Rollone
Mara, Angelo Rotteri
Claudio Ray
Lea, Tina Rivo
Anna, Dario Rossetti
Giorgio Rollino
Graziana, Franco Romanello
Enrica, Stefano Riviello
Renata, Mario Tivano
Marisa Tardino
Tony Zigliotto
Daniela, Luciano Zilietto
— Torino, 31 luglio 1987.

L'Amministrazione ed il Collegio Sindacale della Trasformazioni Tessili S.p.A. partecipano al lutto del Direttore generale dott. Garda per la scomparsa della madre
Adele Naretto Rosso
— Torino, 1 agosto 1987.

Dipendenti Agenti e Collaboratori della Trasformazioni Tessili S.p.A. esprimono sentitissime condoglianze al Direttore generale dott. Garda per la perdita della MAMMA.

Gianni e Franca Pinasso prendono commossi viva parte al dolore di Piergiorgio per la perdita della mamma signora
Adele Naretto Rosso
— Torino, 1 agosto 1987.

Gino Pinasso e Carla Amerio partecipano al lutto della famiglia del dott. Garda per la dolorosa perdita della signora
Adele Naretto Rosso
— Torino, 1 agosto 1987.

Ezio e Irene Del Pesce e figli partecipano al dolore di Piergiorgio e Laura.

La mia cara mamma mi ha lasciato per raggiungere serenamente il mio papà
Antonina Sampò ved. Gramaglia
Lo annunciano la figlia Franca, le amate Maddalena con il marito Angelo e gli adorati Roberto e Marina, cognati e nipoti tutti. I funerali avranno luogo lunedì 3 agosto alle ore 10,15 parrocchia Madonna di Campagna, indi la cara salma proseguirà per il cimitero di San Vegliano. Rosario sabato 1° agosto ore 17,30 nella stessa parrocchia. Non fiori, ma opere di bene per espresso desiderio dell'Estinta.
— Torino, 31 luglio 1987.

Roberto e Marina con mamma e papà ricordano la cara zia NINA con affetto infinito.

Con sincero affetto partecipano al dolore di Franca per l'immatura ed incredibile scomparsa della cara MAMMA, Franco e Lucia Bonalgamo.

Gianni, Valentina e Antonella Basilio sono vicini all'amica Franca in questo triste momento per la scomparsa della cara MAMMA.

Cinzia e Roberto si uniscono al dolore di Franca per la scomparsa della cara MAMMA.

RINGRAZIAMENTI

I familiari della compianta
Giovanna Ferrero ved. Castino
profondamente commossi della dimostrazione di affetto tributata alla loro cara, ringraziano sentitamente quanti hanno preso parte al loro dolore. Un grazie particolare alle signore Maria e Jolanda unitamente alla cognata Carla per le affettuose ed assidue cure prestate. Messa di trigesima sarà celebrata il giorno 26 settembre [redacted] ore 18,30 nella parrocchia Gesù [redacted] di Dio.
— [redacted] 1 agosto [redacted]

ANNIVERSARI

[redacted] 1987
[redacted] Sigliotti
Ricordandoti sempre
— Torino, 1 agosto 1987.

Agosto 1986 Agosto 1987
dott. Giorgio Virigilo
I tuoi cari ti ricordano con infinito rimpianto.

Camillo, Carmela, Gaetano, Cettina, Cristina, Gianemilio, Arturo, Marilena con profondo rimpianto, ricordano
Giorgio Virigilo
1-8-1986 1-8-1987
amico insostituibile ed esemplare servitore dello Stato.

1986 1987
Ing. Manlio Pesante
Ti ricordo con tanta nostalgia. Gina.

1986 1987
Rina Dirindin
Viviamo nel tuo ricordo. Piera, Mauro.

1986 1987
Edgardo Chino
vivi sempre nei nostri cuori.
— Torino, 1 agosto 1987.

1-8-1977 1-8-1987
Massimo Berra
Nel decimo anniversario della scomparsa papà e Mimi con tanto affetto lo ricordano a tutti coloro che lo hanno amato. La Messa in suffragio verrà celebrata alle ore 18,30 oggi nella parrocchia di Berra sabato primo agosto.
— Berra, 1 agosto 1987.

1986 1987
Maria Gaudino Riccadonna
I suoi cari la ricordano con affetto e rimpianto.

1986 1987
Ida Boglione
Con immutato rimpianto i tuoi cari. Messa 18,30 S. Gioachino.

Oggi e domani le grandi manovre di bonifica

UN ESERCITO DI VOLONTARI PER «VALSUSA PULITA»

all'alba o quasi per gli 800 volontari (ma militari e personale [illegible] erano quasi mille), che [illegible] scarpinano per i prati, boschi, rive e torrenti dell'Alta Valsusa. Sono i «pulitori», che hanno aderito all'iniziativa di «Stampa Sera» di raccogliere le immondizie ed i rifiuti sparsi ovunque.

Ognuno, munito di pala, rastrello, guanti e stivali, molle [illegible] diversi, [illegible] presentato nei Comuni, dove è stato allestito il centro di ritrovo, [illegible] ragazze, tanti gli scout, i giovani, [illegible] i villeggianti. A Gravere sono partiti l'assessore all'agricoltura e all'ambiente Carlo [illegible] gli «Amici [illegible] re», con alcuni operai [illegible] un trattore con rimorchio. Anche a Claviere si è mosso l'assessore al turismo Franco Capra alla testa di tutti i ragazzi del paese e squadre di villeggianti. Domani le operazioni proseguiranno, anche se molti saranno impegnati nell'organizzazione della tradizionale alpina al Monte Chaberton, partenza appunto da Claviere alle 9 e arrivo a Cesana. Si prevede che il traffico sull'statale sarà particolarmente difficile per la concomitanza delle manifestazioni col movimento in entrata e uscita dalla frontiera.

I punti di raccolta verranno inventati e allestiti sul posto, in [illegible] alle esigenze che [illegible] garanno [illegible] volta in volta. Anche [illegible] l'operazione «Valsusa Pulita» è soprattutto dimostrativa e provocatoria, alla fine saranno alcune decine le tonnellate di pattume raccolte, così come accadde nella prima edizione nel 1984. Ottime almeno per oggi le condizioni atmosferiche.

La collaborazione degli enti pubblici e di privati è stata ampia: Comunità montana e [illegible] hanno messo a disposizione uomini e strutture. [illegible] Cassa di Risparmio di Torino ha sponsorizzato l'iniziativa e le bacheche di legno [illegible] illustrarle sono [illegible] realizzate dall'artigiano Remigio Eydallin della frazione [illegible] di Oulx. Sono state sistemate in ognuno dei dodici comuni dell'alta valle con la cartina (scala 1:50.000) realizzata da «Stampa Sera» e rimarranno in loco stabilmente. La mappa riporta la viabilità della zona, con strade statali, provinciali, militari e relativa percorribilità.

Per [illegible] intervento [illegible] le sul territorio sono state predisposte le [illegible] di raccolta: molte sono zone turistiche frequentate dai torinesi, i quali da domani ritroveranno i prati verdi e limpidi. Stamattina si è cominciato a lavorare a Otaglione e nei suoi boschi; poi nelle borgate di Gravere. A Salbertrand si è cominciato a pulire nei prati attorno al parco. Invece a Beaulard i volontari hanno «aggredito» la pineta, particolarmente bisognosa di maquillage. Volontari anche a Bestriere, da Borgata al Chiasonetto; squadre a Cesana e Claviere. Bardonecchia ha ben tre [illegible] da ripulire: via Tuvià, in Valle Stretta, al Campo Smith.

Domani si lavorerà a Bardonecchia [illegible] a Chiomante; ad Oulx ci sarà anche la polentata nella pineta di Fellouzieur, mentre a Sportinia si interverrà in località Prariond e in paese. Ed a conclusione di queste due giornate di lavoro e di impegno ecologico, polenta, salsiccia ed altro [illegible] per tutti. L'appuntamento è per domani alle 12.

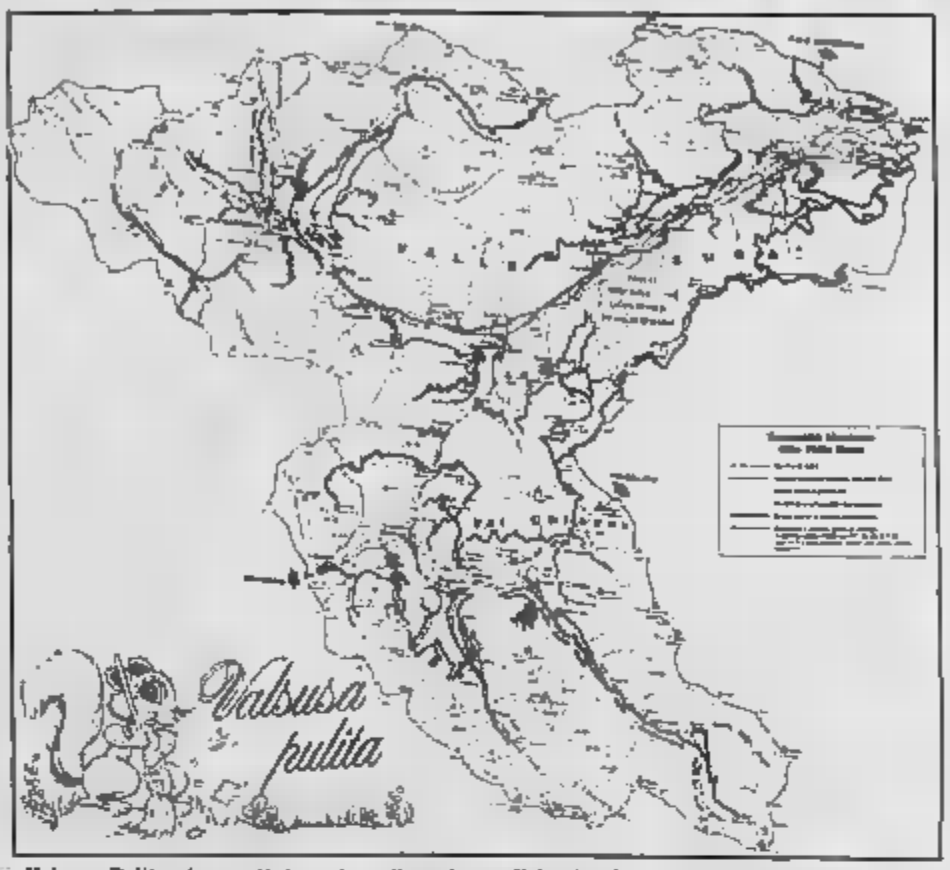

STAMPA SERA
marvin
CONCORSO FOTOGRAFICO
15 luglio-15 settembre 1987
«marviniade 87»
TAGLIANDO DI PARTECIPAZIONE
Nome
Cognome
Via
Città
Telefono
Titolo [illegible]
Dichiaro di aver eseguito personalmente nel 1987 l'opera allegata ed accetto in ogni sua clausola il regolamento del concorso sotto riportato.
firma
IL [illegible] SCELTO
☐ SPORT - Ognuno di noi è protagonista sportivo: come, quando, perché.
☐ VACANZE - Luci ed ombre delle vacanze.
☐ ECOLOGIA - Denunciate con le immagini lo scempio delle [illegible] e l'abbandono irresponsabile dei rifiuti.
REGOLAMENTO
[illegible] FOTOGRAFICO
Il [illegible] è aperto a tutti i fotoamatori non professionisti. Ogni partecipante [illegible] presenterà un massimo di 8 opere in b/n, e di 2 opere a colori (stampe) per ogni [illegible]
Ogni opera presentata dovrà recare sul retro, debi[illegible] compilato in ogni sua [illegible], firmato ed applicato con [illegible]vo trasparente, il tagliando di partecipazione che «Stampa Sera» pubblicherà dal 15 luglio al 15 settembre. Non saranno accolte [illegible] con il tagliando in fotocopia.
Le stampe dovranno avere il lato maggiore compreso tra i 24 [illegible] i 30 centimetri e dovranno [illegible] opportunamente imballate, entro il 15 ottobre 1987 a «Stampa Sera» - Marviniade 87, via Marenco 32 - 10126 Torino oppure a Marvin - Marviniade 87, piazza Lagrange [illegible] - 10123 Torino.
Le [illegible]o saranno [illegible] a disposizione di coloro che [illegible] vorranno [illegible] la restituzione, unicamente dal 1° al 31 dicembre 1987 presso il negozio Marvin - piazza Lagrange [illegible] - Torino.
I premi verranno assegnati a giudizio [illegible] della giuria. Essi saranno così ripartiti:
Tema. Ognuno di noi è protagonista sportivo: come, quando, perché.
1° premio:
App. Foto Contax 167 + 50/1.4 + 28/2.8 + 135/2.8
2° premio:
Videoregistratore VT 110 Hitachi
3° premio:
App. Foto Yashica TAF
dal 4° al 10° premio:
Occhiale Ray-ban Olympian I
Tema. Luci [illegible] ombre delle vacanze.
1° premio:
Telecamera Sony [illegible]
2° [illegible]:
Philips lubo laser imp. HI-FI FDD [illegible]
3° premio:
Radioregistratore Panasonic RX FW 17
dal 4° al 10° premio:
[illegible] Inno-hit
Tema: Ottendiamo l'ambiente: denunciate con le immagini lo scempio delle discariche e l'abbandono irresponsabile dei rifiuti.
1° premio:
Telecamera Philips VKR [illegible]
2° premio:
[illegible] Swarovsky 7x50
3° [illegible]:
TVC Inno-Hit 14" TV Color
dal 4° al 10° premio:
Occhiale Ray-ban Olympian I
Le opere verranno giudicate entro il 31-10-1987 in base a criteri di carattere estetico, di buona tecnica fotografica e di aderenza al tema proposto.
Le opere più meritevoli potranno essere esposte al pubblico presso il Salone La Stampa - via Roma 80 - Torino e potranno essere pubblicate su Stampa Sera previa la doverosa citazione degli autori.
Stampa Sera si riserva perciò ogni diritto di loro pubblicazione apportando anche, se necessario, eventuali tagli o modifiche di formato secondo le necessità redazionali.
Fino al 30-9-1987
SCONTO 25%
sul prezzo di listino delle pellicole e stampa a colori presentando questo tagliando a [illegible]
[illegible] - piazza Lagrange 45 - Torino

ristoranti aperti oggi

RISTORANTI APERTI SABATO 1 AGOSTO

Gli asterischi indicano:
* aria condizionata
** dehors
*** dehors e aria condizionata

ZONA CENTRO: A la Mole, v. Verdi 12, tel. 839.864]; Al Primo Piano*, v. Po 20, tel. 832.802; Al 34, v. Montebello 34, tel. 831.712; Arcadia, p. Castello 29, tel. 832.029; Asia*, v. S. Massimo 4, tel. 830.979; Balbo*, v. Doria 11, tel. 511.743; Bearzi*, v. S. F. d'Assisi 21, tel. 546.760; Bianchini, v. Gioia 3, tel. 544.720; Bugertime*, v; Amendola 6, tel. 511.912; Da Giuseppe, v. S. Massimo 34, tel. 812.3090; Da Ignazio, v. Rattazzi 1, tel. 534.068; Da Piero e Federico, v. M. di Pietà 23, tel. 541.063; Delle Indie, v. Verdi 10, tel. 839.7441; Fischetteria Rosso, v. XX Settembre 1, tel. 545.477; Hua-Tali, v. S. Quintino 1/b, tel. 517.974; Il Cantuccio, v. Pomba 3, tel. 540.524; I Tarocchi, v. S. Dalmazzo 7, tel. 540.249; La Fenice*, v. Piave 1, tel. 832.001; La Magnolia***, v. Mercantini 6, tel. 518.816; La Nuova Fenice*, c. S. Martino 3, tel. 883.087; La Nuova Lanterna**, v. A. Doria 21, tel. 540.222; L'Arcimboldo, v. S. Chiara 54, tel. 521.1816; La Scaletta, v. C. Alberto 49, tel. 542.910; La Taverna dei Mercanti, v. Mercanti 28, tel. 511.078; La Tinera**, c. Parini 12, tel. 542.531; Marino, c. Duca Abruzzi 54, tel. 599.222; Mallow*, c. Siccardi 15, tel. 531.262; Mallow*, v. Nizza 3, tel. 669.9174; Löwenbräu, v. Arsenale 34, tel. 543.564; Da Cheng*, v. XX Settembre 52, tel. 548.159; Shanghai*, v. IV Marzo 5, tel. 547.522; Nuovo Regio**, p. Castello 117, tel. 531.770; Nuovo Rodi*, v. Rodi 4, tel. 519.929; Porto di Savona, p. Vittorio, tel. [illegible] Savona, v. [illegible] 11, tel. 974.719; Stazione Porta [illegible] p.zza XVIII Dicembre 6, tel. 537.396; Vittoria*, v. C. Alberto 34, tel. 541.923.

SAN SALVARIO - VALENTINO: Al Ghiottone, v. Galliari 12, tel. 683.203; Al Piatto d'Oro***, v. Galliari 9, tel. 660.9391; Angolo Greco*, v. Donizetti 12, tel. 650.3045; Cerano Verde, v. Saluzzo 17, tel. 650.5817; Dante Alighieri**, v. Baretti 2, tel. 669.9229; Dal Chianti, v. Saluzzo 12, tel. 650.5815; Feng-Dian***, c. Massimo d'Azeglio 3, tel. 650.2728; Filo di Mariana***, v. P. Tommaso 2o, tel. 669.2966; Fiorentina, v. Saluzzo 6, tel. 669.2341; Giaguaro*, v. Galliari 16, tel. 650.5718; Il Papavero***, c. Raffaello 5, tel. 650.5196; La Creperie*, v. Saluzzo 77, tel. 650.7610; La Magiona del Tea*, c. Brunelle 61, tel. 696.4472; La Pace**, v. Galliari 23, tel. 650.5336; La Pagoda*, v. Gioia 2, tel. 539.897; Mandarin*, v. Saluzzo 2, tel. 650.4422; Nuova Cina*, v. Galliari 9, tel. 669.9006; Pam-Pam*, c. Vittorio E. 45, tel. 667.121; Take-Away*, v. M. Cristina 32/d, tel. 669.9418; Panda, c. Vittorio 29, tel. 669.8102.

CROCETTA - S. SECONDO: Drago e Fenice*, c. Rosselli 85, tel. 593.191; Del Bon Fat, v. Gioberti 19, tel. 530.691; Gran Carlo, v. Magenta 2, tel. 535.359; Nuova Parigi, c. Rosselli 83, tel. 592.592.

SAN PAOLO: Bambi*, c. Peschiera 167, tel. 372.484; Gal-Lin*, v. Vigone 30, tel. 447.4343; King-Hua*, v. Brunetta 19, tel. 331.987; King-Hua*, c. Racconigi 30/b, tel. 331.271; I Forchettoni*, v. S. Paolo 52/b, tel. 383.153; Il Buco*, v. Lombriasco 4, tel. 442.210; Il Pappagallo**, v. Braccini 57, tel. 334.938; La Boccia Bianca*, v. Rivalta 22, tel. 335.9654; La Giara, v. Borgo 15, tel. 447.2797; La Pergola**, v. Mondrone 9, tel. 290.536; Maxime*, v. Verzuolo 40, tel. 447.5077; Mallow*, v. Di Nanni 93, tel. 447.695; Mignon**, v. Boggiani 4, tel. 380.090; Al Bollo Pesto, v. Astago 53, tel. 411.4945.

CENISIA - CIT TURIN: Al Grassi*, v. Grassi 9, tel. 547.731; Al Baffi*, v. Baffi 2, tel. 442.213; Zarà v. P. d'Acaja 57, tel. 749.5126; Zeng-Yang***, v. P. d'Acaja 61, tel. 447.5422; Cit Turin, v. Duchessa Jolanda 12, tel. 647.303.

CAMPIDOGLIO - S. DONATO - PARELLA: Drago d'Oro*, c. Umbria 20, tel. 484.085; Etrusco*, v. Cibrario 62, tel. 480.285; Fiorentino, v. S. G. Bosco 19, tel. 485.325; Il Ventaglio*, c. Francia 219, tel. 793.268; Nord Tennis, c. Appio Claudio 116, tel. 758.904; Au Lapin Agile***, v. Chiomme 1/b, tel. 749.5124; La Dea*, c. Regina 251, tel. 740.387; Drago d'Oro*, c. Umbria 20, tel. 484.065.

BOSSINI - VALDOCCO - VANCHIGLIA: Al Gambero Blu**, c. S. Maurizio 61, tel. 877.685; Artisti, v. Artisti 28, tel. 830.222; Bagatto, v. Torino 3, tel. 812.2284; Barolo, v. Bava 1, tel. 832.194; De Vitis Rocco**, Lgo Dora Napoli 16, tel. 276.077; Don-Ghisa*, c. S. Maurizio 25, tel. 830.733; La Brace*, v. Napione 28, tel. 831.803; La Rosa di Francia, v. S. Giulia 57, tel. 850.076; Nanchino*, c. Beccaria 2, tel. 521.4060; San Giors, v. Borgo Dora 3, tel. 521.128.

BORGO VITTORIA: Al Gambero, v. Giachino 15, tel. 216.4094; La Sirena Gentile, v. Ala di Stura 43, tel. 220.1727; Vittoriano, C. Grosseto 82, tel. 216.3413; Il Rifugio, v. Stradella 134/a, tel. 216.3488.

BARRIERA MILANO - MADONNA DI CAMPAGNA: Braceria**, c. G. Cesare 152, tel. 332.477; Canton*, c. Palermo 126, tel. 238.732; Cian Turin, c. G. Cesare 174, tel. 267.781; Da Piero, c. Vigevano 8, tel. 270.285; Da Ivo***, c. Novara 76, tel. 852.806; Ippocampo**, c. Novara 5, tel. 857.185; La Squola, c. G. Cesare 83, tel. 851.438; Mammi**, v. Lanzo 43, tel. 263.826; Azzurra 2*, c. G. Cesare 248, tel. 264.880; Rosa Bianca, c. Vercelli 415, tel. 262.0371; Rusticonne**, c. G. Cesare 183/b, tel. 274.3324; Vittoria*, c. G. Cesare 373, tel. 262.4181.

BERTOLLA - REGIO PARCO: Lanterna Rossa**, str. Bertolla 47/f, tel. 273.1665.

MADONNA DEL PILONE: Ciacci Federico**, c. Chieri 48, tel. 890.350; La Denteria**, c. Casale 331, tel. 697.109; Maletto, c. Casale 194, tel. 890.221; Ponte Sassi**, v. Pasini 3, tel. 890.371; Saltinciale***, str. Superga 3, tel. 890.535.

S. RITA - MIRAFIORI NORD-SUD: Alexander, c. Unione Sovietica 409, tel. 618.231; Da Hua*, v. Borton 24, tel. 351.340; Città Giardino, v. G. Reni 171, tel. 304.072; Da Gino***, v. Piave 61, tel. 348.233; Gennargenta*, c. Lepanto 4, tel. 500.685; Gilcina**, v. Filadelfia 222, tel. 359.266; Il Pomodoro***, v. Caprera 25, tel. 351.573; Il Vellero**, c. U. Sovietica 336, tel. 612.760; Imperia, c. U. Sovietica 448, tel. 342.013; Jour et Nuit**, v. Sarpi 69, tel. 353.082; La Vela**, p. Guala 149, tel. 614.377; Le Tre Lanterne***, c. Orbassano 377, tel. 305.080; Pugliai, v. O. Vigliani 184/b, tel. 636.0006; Quadrifoglio**, v. Benevagienna 22, tel. 352.630; Satte Nani*, c. U. Sovietica 329, tel. 344.128.

RISTORANTI APERTI DOMENICA 2 AGOSTO

Gli asterischi indicano:
* aria condizionata
** dehors
*** dehors e aria condizionata

ZONA CENTRO: A la Mole, v. Verdi 12, tel. 839.864]; Al Primo Piano*, v. Po 20, tel. 832.802; Al Fojet**, c. Orbassano 400, tel. 301.038; Asia*, v. S. Massimo 4, tel. 830.979; Balbo*, v. Doria 11, tel. 511.743; [illegible] v. S. F. d'Assisi 21, tel. 546.760; Da Ghisoppe, v. Gramsci 3, tel. 537.356; Hua-Tali, v. S. Quintino 1/b, tel. 517.974; I Tarocchi, v. S. Dalmazzo 7, tel. 540.249; La Fenice*, v. Piave 1, tel. 832.001; La Nuova Fenice*, c. S. Martino 3, tel. 883.087; La Nuova Lanterna**, v. A. Doria 21, tel. 540.222; La Scaletta, v. C. Alberto 49, tel. 542.910; La Taverna***, v. Parini 12, tel. 542.531; Mallow*, v. Nizza 3, tel. 669.9174; Da Cheng*, v. XX Settembre 52, tel. 548.159; Nuovo Regio**, p. Castello 117, tel. 531.770; Nuovo Rodi*, v. Rodi 4, tel. 519.929; Porto di Savona, p. Vittorio, tel. [illegible] Savona, v. [illegible] 11, tel. 974.719; Stazione Porta [illegible] p.zza XVIII Dicembre 6, tel. 537.396; Taverna Fiorentina***, v. Palazzo di Città 8/b, tel. 542.412.

SAN SALVARIO - VALENTINO: Al Ghiottone, v. Galliari 12, tel. 683.203; Al Piatto d'Oro***, v. Galliari 9, tel. 660.9391; Appennino Pistoiese, v. Nizza 69, tel. 669.94.26; Cerauro Verde, v. Saluzzo 17, tel. 650.5877; Dante Alighieri**, v. Baretti 2, tel. 669.9229; Fang-Dian***, c. Massimo d'Azeglio 3, tel. 650.2728; Filo di Mariana***, v. P. Tommaso 2b, tel. 669.2966; Giaguaro**, v. Galliari 16, tel. 650.5718; Il Giaguaro**, p. Nizza 63, tel. 669.89.26; La Creperie*, v. Saluzzo 77, tel. 650.7610; La Pagoda*, v. Gioia 2, tel. 539.897; Mandarin*, v. Saluzzo 3, tel. 650.4422; Nuova Cina*, v. Galliari 9, tel. 669.9006; Pam-Pam*, c. Vittorio E. 45, tel. 667.121; Take-Away*, v. M. Cristina 32/d, tel. 669.9418; Panda, c. Vittorio 29, tel. 669.8102.

CROCETTA - S. SECONDO: Alle 3 Colonne**, c. Rosselli 1, tel. 597.029; Drago e Fenice*, c. Rosselli 85, tel. 593.191; Gran Carlo, v. Magenta 2, tel. 535.359; Nuova Parigi, c. Rosselli 83, tel. 592.592; Tropicana**, c. Mediterraneo 84, tel. 591.210.

SAN PAOLO: Bambi*, c. Peschiera 167, tel. 372.484; Gal-Lin*, v. Vigone 30, tel. 447.4343; King-Hua*, v. Brunetta 19, tel. 331.987; King-Hua*, c. Racconigi 30/b, tel. 331.271; I Forchettoni*, v. S. Paolo 52/b, tel. 383.153; Il Pappagallo**, v. Braccini 57, tel. 334.938; La Boccia Bianca*, v. Rivalta 22, tel. 335.9654; La Giara, v. Borgo 15, tel. 447.2797; La Pergola**, v. Mondrone 9, tel. 290.536; Maxime*, v. Verzuolo 40, tel. 447.5077; Mallow*, v. Di Nanni 93, tel. 447.695; Mignon**, v. Boggiani 4, tel. 380.090; Al Bollo Pesto, v. Astago 53, tel. 411.4945.

CENISIA - CIT TURIN: Principe*, v. P. d'Acaja 30, tel. 503.540; Zeng-Yang***, v. P. d'Acaja 61, tel. 447.5422.

CAMPIDOGLIO - S. DONATO - PARELLA: Drago d'Oro*, c. Umbria 20, tel. 484.065; Etrusco*, v. Cibrario 52, tel. 480.285; Fiorentino, v. G. Bosco 19, tel. [illegible] Il Ventaglio*, c. Francia 219, tel. 793.268; Nord Tennis, c. Appio Claudio 116, tel. 758.904; Da Lapin Agile***, v. Chiomme 1/b, tel. 749.5124.

BOSSINI - VALDOCCO - VANCHIGLIA: Artisti, v. Artisti 28, tel. 830.222; Barolo, v. Bava 1, tel. 832.194; De Vitis Rocco**, Lgo Dora Napoli 16, tel. 276.077; Don-Ghisa*, c. S. Maurizio 25, tel. 830.733; La Brace*, v. Napione 28, tel. 831.803; La Rosa di Francia, v. S. Giulia 57, tel. 850.076; Nanchino*, c. Beccaria 2, tel. 521.4060; San Giors, v. Borgo Dora 3, tel. 521.128.

BORGO VITTORIA: Al Gambero, v. Giachino 15, tel. 216.4094; Il Rifugio, v. Stradella 134/a, tel. 216.3488.

BARRIERA MILANO - MADONNA DI CAMPAGNA: Canton*, c. Palermo 126, tel. 238.732; Da Ivo***, c. Novara 76, tel. 852.806; Ippocampo**, c. Novara 5, tel. 857.185; La Squola, c. G. Cesare 83, tel. 851.438; Mammi**, v. Lanzo 43, tel. 263.826; Azzurra 2*, c. G. Cesare 248, tel. 264.880; Rosa Bianca, c. Vercelli 415, tel. 262.0371; Rusticonne**, c. G. Cesare 183/b, tel. 274.3324; Vittoria*, c. G. Cesare 373, tel. 262.4181.

BERTOLLA - REGIO PARCO: Lanterna Rossa**, str. Bertolla 47/f, tel. 273.1665.

MADONNA DEL PILONE: Ciacci Federico**, c. Chieri 48, tel. 890.350; La Denteria**, c. Casale 331, tel. 697.109; Maletto, c. Casale 194, tel. 890.221; Ponte Sassi**, v. Pasini 3, tel. 890.371; Saltinciale***, str. Superga 3, tel. 890.535.

S. RITA - MIRAFIORI NORD-SUD: Alexander, c. Unione Sovietica 409, tel. 618.231; Da Hua*, v. Borton 24, tel. 351.340; Città Giardino, v. G. Reni 171, tel. 304.072; Gennargenta*, c. Lepanto 4, tel. 500.685; Gilcina**, v. Filadelfia 222, tel. 359.266; Il Pomodoro***, v. Caprera 25, tel. 351.573; Jour et Nuit**, v. Sarpi 69, tel. 353.082; La Vela**, p. Guala 149, tel. 614.377; Le Tre Lanterne***, c. Orbassano 377, tel. 305.080; Pugliai, v. O. Vigliani 184/b, tel. 636.0006; Quadrifoglio**, v. Benevagienna 22, tel. 352.630; Satte Nani*, c. U. Sovietica 329, tel. 344.128.

MILLEFONTI - NIZZA - LINGOTTO: Entremetier**, v. Nizza 218, tel. 670.503; Hostaria Romana, v. Tepice 8, tel. 656.3358; Il Grifone, v. Genova 4, tel. 697.915; La Fraoca, v. Ventimiglia 152, tel. 696.5311.

BORGO PO - CAVORETTO - VAL SALICE: Alberoni**, c. Moncalieri 388, tel. 660.858; Bellavista**, str. Margherita 183, tel. 832.880; Cafasso***, str. Val Salice 178, tel. 650.4534; Cuoco**, c. Casale 80, tel. 830.415; Fontana dei Francesi**, str. com. di Pecetto 123, tel. 661.0397; Gardan**, str. Val Salice 2, tel. 669.9913; Gladice**, str. Val Salice 78, tel. 669.2486; Gran Corona**, c. Moncalieri 502, tel. 661.0100; Il Pavia, v.le Thovez 80/b, tel. 669.9672; Il Peso**, p.za Gran Madre 8, tel. 830.561; Italia, str. Superga 45, tel. 890.139; La Cicala**, str. Fioccardo 2, tel. 690.189; La Gondola***, c. Moncalieri 100, tel. 660.488; La Grigia**, str. al Ronchi 84, tel. 690.911.

Per [illegible] pubblicità [illegible] LA STAMPA STAMPA SERA rivolgetevi [illegible]
Filiale di TORINO
Corso M. d'Azeglio 60 - Tel. (011) 65.211
Via Roma 80 - Tel. 65.211
Via Marenco 32
publikompass spa

Il bilancio di luglio chiude [illegible] *+1,2%*

BORSA SVOGLIATA MA IN POSITIVO

MILANO — Anche [illegible] con minime variazioni, la Borsa [illegible] riuscita a concludere la settimana in [illegible] positivo, [illegible] l'indice generale Comit dei valori [illegible] che si è attestato a [illegible]: il bilancio dell'ultimo ciclo di luglio mo[illegible] un +1,2 per cento. Certo in Borsa ormai regna [illegible] clima vacanziero, con gli scambi su livelli minimi, [illegible] [illegible] 60-[illegible] miliardi giornalieri.

Le componenti del [illegible] sono sostanzialmente assenti. I fondi hanno dei [illegible] negativi [illegible] tendenzialmente venditori più che compratori. Le ge[illegible] patrimoniali hanno anch[illegible] subito un rallenta[illegible] anche [illegible] a quanto sembra, non si sono [illegible] ritiri di qualche rilievo.

La nota più importante viene dal [illegible] degli editoriali, che è in grande fermento e tutti i titoli del comparto sono in movimento. La Mondadori ha conquistato proprio ieri i massimi dell'anno e ha raggiunto la vetta delle 20.750 lire. [illegible] sempre le [illegible] scuderia Monti. Con un [illegible] guizzo [illegible] Editoriale hanno guadagnato un [illegible] per cento, trascinando verso l'alto — a quota 6000 — anche [illegible] controllata Poligrafici. All'elenco si aggiungono L'Espresso protetto oltre le 60.000 lire e le Binda De Medici, che in un colpo solo sono salite [illegible] per cento. [illegible] no nuove alleanze e si prepara[illegible] nuovi assetti: si [illegible] in gran parte così il buon [illegible] mento [illegible] questi titoli.

[illegible] [illegible] il rastrella[illegible] delle Amex ha [illegible] banco anche ieri: il ritmo degli acquisti si [illegible] fatto sostenuto [illegible] ha spinto [illegible] prezzo a ridosso delle 11.000 lire. La quotazione [illegible] ha raggiunto infatti le 120.950 lire, una soglia che secondo alcuni operatori [illegible] destinata a salire ancora più in alto.

Si svolgerà [illegible] alla Borsa di Milano la prima asta coattiva [illegible] titoli Sem, diretta [illegible] guenza [illegible] crack dei [illegible] Canavesio. [illegible] 10,30 verranno offerte [illegible] [illegible] 9 milioni di [illegible] [illegible] Sem, la finanziaria [illegible] [illegible] fratelli di Torino capofila del gruppo e [illegible] sospesa dalla quotazione. L'a[illegible] avrà [illegible] [illegible] giovedì mattina, quando alla Borsa di To[illegible] verranno messi in vendita, con una procedura [illegible]loga, altri titoli della Sem. Questa volta però si [illegible] di [illegible] im[illegible]porto limitato ad alcune centinaia [illegible] milioni di lire.

m. c.

Da oggi scatta l'affitto per l'adeguamento Istat

SCATTA L'EQUO CANONE LA LEGGE HA 9 ANNI E NON PIACE A NESSUNO

ROMA — A nove anni esatti dalla sua entrata in vigore, la legge sull'equo canone continua a suscitare polemiche.

L'U[illegible] inquilini ha ribadito che «*l'unico, legittimo*» aumento del canone, che scatterà a partire da oggi primo agosto, è l'incremento del 3,075 per cento dell'affitto attualmente corrisposto. L'Unione inquilini afferma inoltre che quest'anno è possibile [illegible], in [illegible] alla legge, l'adeguamento del canone derivante dal mutamento del parametro di vetustà calcolato nel 1978.

L'applicazione di questo adeguamento — sostiene l'Unione inquilini — comporterà [illegible] diminuzione media del [illegible] di circa [illegible] 6 per cento. Tale riduzione non [illegible] applica solo [illegible] [illegible]

Carlo Tognoli

costruiti prima del 1928 oppure dopo il 1962. Il segretario nazionale [illegible] sindacato Cesare Ottolini ha inoltre [illegible] noto che l'Unione inquilini ha già chiesto [illegible] incontro con il nuovo governo per discutere il problema dell'«*emergenza sfratti*» e della ri[illegible] dell'equo [illegible]

[illegible] [illegible] *molte* destinate [illegible] — ha affermato — *da parte* [illegible] *nei ministri del Lavori* [illegible] [illegible] *Rose* e [illegible] *Aree Urbane Tognoli*».

Toccherà infatti al [illegible] governo risolvere finalmente questo problema, [illegible] accennato e mai po[illegible] a termine. Ora con la formazione nell'ambito [illegible] ministero [illegible] Carlo Tognoli [illegible] un settore esclusivamente [illegible] alla [illegible] si dovrebbe per lo meno poter avviare una politica [illegible]ria e continuativa.

Il 90% delle azioni sono della brasiliana Rede Globo, il 10% della Rai

TRATTATIVA TELEMONTECARLO-RIZZOLI TUTTO [illegible] A SETTEMBRE

MILANO — I contatti in corso tra la Rizzoli e l'emittente [illegible] Globo per il trasferimento di una [illegible] partecipazione in Telemontecarlo hanno subito una battuta [illegible]. Le trattative [illegible] comunque non sembrano del tutto compro[illegible] e probabilmente potranno riprendere [illegible] prossimo autunno.

Lo [illegible] riferito ieri [illegible] portavoce della Rizzoli precisando: «*I nostri colloqui di esplorazione si sospendono per il periodo delle* [illegible] *e si prevede che* [illegible] *riprenderanno nel mese di settembre*».

Fino ad oggi le trattative sono state condotte nel più stretto riserbo. Secondo indiscrezioni trapelate sia in Italia sia a Rio de Janeiro, i colloqui avrebbero riguardato la cessione di una quota, pari al 49 per cento, [illegible] Telemontecarlo alla Rizzoli [illegible] [illegible] della Rede Globo che dell'emittente controlla il 90 per cento.

Il restante dieci per cento è detenuto dalla Rai, che vanta su Telemontecarlo un diritto di prelazione fino [illegible] marzo del 1988 e il diritto di veto sull'ingresso di eventuali [illegible] L'eventuale ingresso [illegible] [illegible] nell'emittente era [illegible] dibattuto [illegible] nella riunione del consiglio di amministrazione della Rai.

[illegible] quanto riguarda la Rai, [illegible] modifiche dei piani di produzione non convincono i [illegible] La [illegible] dell'azienda ha illu[illegible] [illegible] [illegible] nazionali [illegible] Fillo-Cgil, [illegible] Filsic-Uil e [illegible] Snater gli orientamenti sulla programmazione televisiva e radiofonica.

I [illegible] però — si precisa in una nota — *hanno espresso «netta insoddisfazione sia sul metodo che sui contenuti» [illegible] particolare su questioni di grande* [illegible] [illegible] *riguardano [illegible] decentramento, il ruolo delle sedi e dei centri, i carichi produttivi e l'organizzazione del lavoro». «L'azienda* — dicono [illegible] organizzazioni — *risponde infatti di mettere in atto iniziative affrettate e improvvisate».*

[illegible] organizzazioni [illegible] hanno perciò affermato che «*sulla informa*[illegible] *regionale, la ri*[illegible] *delle sedi, i programmi [illegible] mattino che [illegible] prevedono anche sulla* [illegible] [illegible] *scorsa decisione può* [illegible] [illegible] *in atto dall'azienda in modo unilaterale. Nel rispetto del contratto è necessario aprire una fase [illegible] confron[illegible] per definire* [illegible] [illegible] *rilanciare il* [illegible] *pubblico*». (Ansa)

Nel solo [illegible] *di giugno, colpa dell'energia*

CONTI CON L'ESTERO [illegible] TILT NUOVI 2365 MILIARDI

ROMA — Nuovo ulteriore aggravio nei nostri conti con l'estero: a giugno il saldo negativo è stato di 2335 miliardi di lire contro i 1430 miliardi del deficit di maggio. Il peggioramento — secondo l'Istat — è dovuto sia ad un aumento del deficit derivante dai prodotti energetici (a giugno 1886 miliardi contro i 1499 miliardi del mese di maggio), sia da un'inversione di tendenza [illegible] per le altre merci (un deficit di 627 miliardi a giugno contro l'attivo di 50 miliardi a maggio).

A giugno dello scorso anno la nostra bilancia commerciale aveva registrato un attivo di 368 miliardi di lire. Di [illegible] il deficit di giugno [illegible] da [illegible] dell'in[illegible] giunto [illegible] 14.155 miliardi di lire (+ [illegible]% rispetto a giugno '86) e da un rallentamento dell'export [illegible] [illegible] miliardi (meno 3,6%). Pertanto, nei primi sei mesi [illegible] [illegible] il [illegible] negativo è salito a 3120 miliardi, quasi [illegible] miliardi in più rispetto allo stesso semestre dello scorso anno quando il deficit raggiunse i 6744 miliardi. Il «buco» del primo se[illegible] '87 deriva in sostanza [illegible] saldo passivo di [illegible] mi[illegible] relativi [illegible] prodotti energetici e da un saldo attivo di 162 miliardi relativo alle altre merci, [illegible] corrispondente periodo dell'86 fu invece registrato un saldo passivo [illegible] 12.780 miliardi per i prodotti energetici e da un [illegible] attivo di 6008 [illegible] per le altre merci.

Dal confronto [illegible] [illegible] si evince dunque che in questo [illegible] il deficit è aumentato di 2365 miliardi rispetto al corrispondente periodo dello [illegible] anno, con un peggioramento dei saldi negativi dei prodotti agro-ali[illegible] [illegible] [illegible] merci di trasporto.

SETTIMANA NEGATIVA PER LIRA, HA PERSO SU TUTTE LE [illegible]

ROMA — Settimana negativa della lira nei confronti delle altre valute. In sette giorni infatti la nostra moneta ha fatto segnare un generale deprezzamento sia sul dollaro che sulle altre monete europee.

Rispetto alla divisa americana, che venerdì scorso aveva chiuso, medie Uic, a 1342,225 lire, la lira ieri ha perso lo 0,13%. Anche su marco, franco francese e svizzero ha perso rispettivamente lo 0,06%, lo 0,09% e lo 0,18%. Le pressioni al ribasso sulla nostra moneta si sono sviluppate soprattutto giovedì in seguito ad alcune voci di un possibile abbandono della rigida difesa del tambio da parte delle nostre autorità monetarie: voci subito smentite dalla Banca d'Italia.

Ieri la lira ha fatto registrare, rispetto a giovedì, un recupero sul dollaro e sulle altre divise europee. Il biglietto verde è stato fissato, medie Uic, a 1344 lire contro le 1346,75 del giorno precedente. Il che le ha consentito di recuperare lo 0,21%. Il miglior recupero si è però avuto nei confronti della sterlina, che ieri ha chiuso a 2141,37 lire contro le 2152,80 di giovedì.

Quasi inconsistenti invece gli apprezzamenti rispetto a marco e franco francese che rispettivamente hanno chiuso la settimana a 724,29 (724,75 giovedì) e 217,70 (217,985 giovedì), perdendo lo 0,07% e lo 0,09%. Unica divisa che ha guadagnato ancora sulla lira è stata il franco svizzero che ieri, sempre medie Uic, è stato fissato a 873,70 lire contro le 873,505 di giovedì, apprezzandosi così sulla nostra moneta dello [illegible].

L'indagine congiunturale nel biennio 1984-86

PIE[illegible]ONTE, LA PRODUZIONE [illegible] IL LIVELLO NAZIONALE

TORINO — Il Gruppo di Analisi della congiuntura piemontese e torinese, composto dagli Uffici Studi della Camera di commercio, dell'Istituto Bancario San Paolo e dell'Unione Industriale di Torino, con l'apporto del Nucleo per la Ricerca Economica della Banca d'Italia, ha svolto una ricerca sull'evoluzione dell'economia piemontese nel biennio 1985-1986, sotto l'aspetto economico e finanziario. La ricerca rappresenta la continuazione del lavoro che era stato avviato nel 1985.

La principale conclusione a cui giunge la ricerca è che il 1986 ha rappresentato per l'economia piemontese un anno di svolta. I più importanti elementi di «novità» riguardano la crescente vocazione internazionale; la più solida competitività tecnologica, organizzativa e commerciale; un maggiore e più qualificato ruolo finanziario dell'area torinese.

Nel 1986 si è registrato un significativo «sorpasso» della crescita [illegible] prodotto industriale piemontese rispetto a quello nazionale, [illegible] divisione ancora più rilevante se ci si limita al solo comparto manifatturiero (+5,3% contro +2,9%). Anche le dinamiche occupazionali mostrano come lo sviluppo possa contribuire al riassorbimento, parlaremo parziale, degli aspetti più acuti della crisi. Sembra infatti che sia in via di ricomposizione il «divorzio» tra andamento della produzione e dell'occupazione che tanto risalto aveva avuto nei primi Anni 80. Nel 1986, ad una crescita del PIL del 3,2% è corrisposto infatti un aumento dell'occupazione industriale del 3,5%. Nei due anni precedenti il PIL era cresciuto, in media, del 2,6%, ma l'occupazione era scesa del 6,5%.

Gli indici della produzione industriale, ricalcolati secondo varie metodologie, segnalano il definitivo consolidamento dei «tetti» produttivi toccati nel 1980, ma su basi più solide basi di competitività tecnologica, organizzativa e commerciale. Anche gli indicatori di opinione hanno manifestato segni generalizzati di fiducia, soprattutti nell'avvio di quasi complessi Anni 80.

Il Piemonte si caratterizza sempre più come regione «forte» europea, che ritrova nel contesto comunitario i punti di riferimento, ma anche i vincoli della sua attività. In Piemonte l'export è cresciuto tra il 1982 e il 1986 del 25%, contro un aumento medio nazionale del 18%. Segnali di consolidamento e sviluppo dell'economia piemontese e torinese provengono anche dai dati finanziari. Tali indicatori mostrano infatti il ritorno a più soddisfacenti riequilibri della struttura patrimoniale e reddituale delle imprese, che mostrano più corretti ed armonici utilizzi delle risorse finanziarie e creditizie. Il credito pare essere utilizzato più in relazione al sostegno delle accelerazioni del ciclo che in funzione del suo andamento.

Il decentramento produttivo pare avere effetti anche dal lato dell'allocazione territoriale del credito erogato, che tende a crescere a favore dell'industria in periferia rallentando il centro metropolitano verso ruoli di tipo maggiormente finanziario, in sintonia con il ruolo che già altri importanti [illegible] metropolitani esteri paiono aver conseguito da tempo. Basti pensare che negli ultimi nove anni il credito erogato in provincia di Torino alle imprese industriali è cresciuto di 2,7 volte; quello a favore [illegible] imprese finanziarie di 8,5.

L'analisi congiunta degli indicatori di natura reale e finanziaria mette in rilievo, negli ultimi due anni, l'emergere di una forte correlazione tra aspettative di produ[illegible] e conseguente avvio de[illegible] investimenti.

Negli anni precedenti, la separazione tra questi due fattori aveva permesso di individuare un fenomeno di investimento nella crisi dovuta alle pressioni dell'innovazione tecnologica e alla ricostituzione della competitività anche [illegible] periodi di recessione.

r. c.

Giudice ordina

NEI CONTRATTI LE FS DEVONO CONVOCARE PURE I QUADRI

ROMA — Anche l'organizzazione sindacale Pentraf quadri-Confederquadri dovrà essere convocata dall'ente FS al tavolo negoziale per il rinnovo del contratto nazionale di lavoro. Così ha sentenziato il giudice del Lavoro della Magistratura di Roma, Pocci. Il quale ha ravvisato nel comportamento aziendale che aveva escluso la predetta organizzazione dal tavolo, delle trattative un chiaro atteggiamento lesivo delle libertà sindacali.

La Pentraf Quadri, nell'esprimere viva soddisfazione per la sentenza, evidenzia che questo è un atto di estrema importanza per il processo di modernizzazione culturale delle relazioni industriali italiana che la nostra società avanzata vuole avviato verso forme più concrete di rappresentatività di tutte le forze lavoro.

Allarme Usa-Cee

«GUERRA DELLA PASTA» WEEKEND DECISIVO

BRUXELLES — Nonostante la stasi dei contatti tra Cee e Usa per evitare in extremis il riesplodere della «*guerra della pasta*», i negoziatori della commissione europea resteranno sul chi vive nel fine settimana, pronti a rispondere, in qualsiasi momento, a un'eventuale nuova offerta da Washington.

L'altro ieri, Willy De Clercq, il commissario europeo per le relazioni esterne, aveva affermato che «ci vuole un miracolo» potrebbe evitare il riesplodere della «guerra», che riguarda esportazioni europee sul mercato americano per 32 mila tonnellate in volume e 80 milioni di ecu in valore nel 1986 (un ecu vale ora circa 1500 lire italiane). Alle affermazioni di De Clercq, fonti americane avevano subito replicato che «*la palla è nel campo della Cee*».

AGOSTO '87

BTP

Buoni del Tesoro Poliennali

[illegible] I BTP possono [illegible] sottoscritti presso gli sportelli della Banca d'Italia e delle aziende di credito, al prezzo di emissione [illegible] [illegible] pagare alcuna provvigione.

● Fruttano un interesse [illegible] [illegible] del 10,50%, pagabile in [illegible] rate semestrali.

● Il rendimento annuo offerto [illegible] in linea con quelli correnti sul [illegible] obbligazionario.

● I nuovi buoni [illegible] durata triennale sono offerti [illegible] pubblico in sottoscri[illegible] in contanti.

[illegible] Hanno un largo mercato e quindi [illegible] facilmente convertibili in moneta in caso di necessità.

In sottoscrizione dal 3 al 7 agosto

Prezzo di emissione	Durata anni	Rendimento annuo effettivo lordo	netto
99%	3	11,20%	10,48%

BTP

Tutti gli appuntamenti del mese di agosto per gli «agrituristi» delle Langhe

SULLE COLLINE DI BEPPE FENOGLIO SOFFIA FORTE UN VENTO DI FESTA

Folklore e commedie dialettali. Cortemilia prepara la mostra «Alta Langa produce» e il gemellaggio con una cittadina svizzera. A Sinio e Lequio manifestazioni oggi e domani

ALBA — Tempo di vacanze. Pro loco e comitati festeggiamenti sono all'opera in molti paesi dell'Albese per organizzare manifestazioni ricreative che possano attirare turisti, far trascorrere momenti di allegria agli abitanti del luogo.

Tra gli appuntamenti principali la 40ª Fiera del pesco in corso a Canale fino a domenica. Grande animazione per il Palio dei borghi che vede i nove quartieri canalesi sfidarsi in gare di pallone elastico alla Pantalera, giochi in piazza (sabato pomeriggio) e una sfilata di carri allegorici domenica pomeriggio. Il borgo che avrà totalizzato il miglior punteggio nelle varie prove andrà il Palio '87.

Sui festeggiamenti canalesi che richiamano sempre molti turisti, pesa quest'anno la grave crisi che ha colpito il mercato delle pesche: crollo dei prezzi e livelli irrisori e molto malcontento (le pesche si vendono a 1500-1600 lire la cassetta di tre chili e mezzo circa, tanto che gli agricoltori hanno deciso di non raccoglierle).

Per il mercato canalese non sono previsti interventi. Alma. La prossima settimana incominceranno, probabilmente, ritiri del prodotto da parte dell'Asprofrut per conto delle industrie per la trasformazione del prodotto in succhi di frutta.

Intanto, ogni pomeriggio, (escetto il sabato) sulla piazza Trento e Trieste, prosegue la mostra mercato delle pesche a partire dalle ore 17.

Tra le varie proposte di questi giorni, ad Alba, frazione Madonna degli Angeli, dove si svolgono gare a bocce.

Si rispolveranno i giochi di un tempo per grandi e piccoli: pignatte, della cuccagna; distribuzione di costine, e buon vino a partire dalle ore 19.

A Monticello Roero si presenta (ore 21) il libro «Monticello Roero tra storia e storie», autori Luciano Bertello e Baldassarre Molino, pubblicato dal Comune. E' la prima storia del paese.

Cornegliano festeggia di Sant'Anna da oggi a giovedì con gare di pallone elastico, bocce, giochi per ragazzi e per preparazione del miglior sera).

A Diano Valle Talloria Festa Mestate da oggi a martedì all'insegna del dolcetto. Stasera piazza della chiesa. Domani pomeriggio caccia al tesoro per le vie del paese, gare a bocce. Lunedì sera «Tre farse piemontesi» a cura della compagnia teatrale di Sinio.

A Lequio per i festeggiamenti di San Lorenzo si apre oggi un'interessante mostra fotografica, «Vita e lavoro nella Langa». Stasera spaghettata; domani giochi in piazza dal sapore antico; sfida a braccio fer-

A Sinio d'Alba, per l'agosto sinlese, stasera (ore 21) la compagnia del Piemontese «El Fornel» di Racconigi presenta «Tutta colpa della Clù», tre atti comici di Gianpiero Ambrassa. Domani sera (ore 10) marcia campestre dell'amicizia com pe in collaborazione con l'Avis. I festeggiamenti proseguono sino al 20 agosto.

A Serralunga d'Alba Festa di mezza estate dal 14 al 24 agosto, manifestazioni sportive e folcloristiche. Cortemilia fervono, intanto, i preparativi della rassegna «L'Alta Langa produce» che si dal 23 al 30 agosto, organizzata Comunità montana il patrocinio della Camera di Commercio e della Regione, alla sua seconda edizione. Lo scorso anno si tenne a Murazzano, quest'anno a Cortemilia.

I prossimi anni si sposterà in altri centri della Comunità Montana. Una itinerante presentare il meglio della produzione agricola, artigianale dell'Alta Langa, presentare turistiche per far terra.

In concomitanza con «L'Alta Langa produce» a Corte- si svolgerà anche la tradizionale sagra della nocciola, alla 33ª edizione, dedicata frutto tipico di questa quest'anno sarà il primo gemellaggio un paese della Langa con un centro straniero: Cortemilia e la cittadina di Engin omaggio ai numerosi svizzeri che frequentano la Langa come

Molti hanno acquistato case, alcuni di hanno trasferito il loro e sono ormai diventati dei «cittadini di Langa» a tutti gli effetti.

Gianfranco Fiori

A VENEZIA CON SACCOPELO E CARTE

Saccopelisti a Venezia. Eccone due che giocano a carte in attesa della Festa del Redentore

Oggi e domani le giornate «calde» dell'esodo estivo

NELLA PIOVRA-TRAFFICO SEGUENDO I CONSIGLI DELLA POLIZIA STRADALE

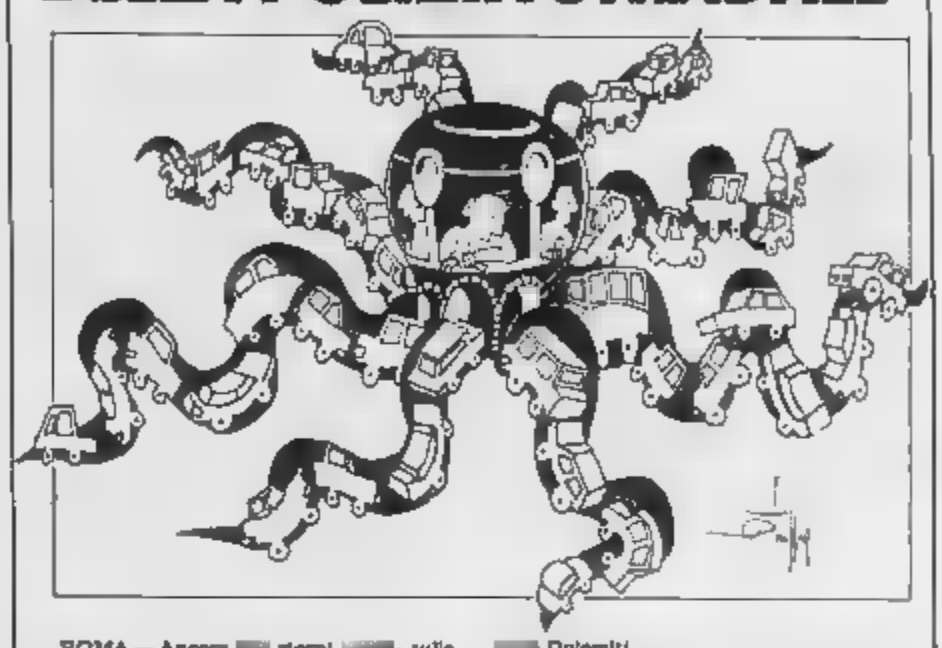

ROMA — Ancora giorni sulle italiane con migliaia di automobilisti vittime piovra del traffico. La Polstrada continua i e dà consigli di prudenza invitando a mettersi in viaggio con efficienti.

Stamane, traffico abbastanza normale, ma scorrevole sulle strade e autodel Piemonte, dove già ieri sera e durante la notte è avvenuto il grosso delle partenze. Invece i che hanno lasciato questa mattina la città percorso a passo d'uomo circa dieci chilometri. L'ingorgo è verificato casello dell'Autosole a Melegnano nei sensi di cia.

Altro serpentone d'auto sulla tangenziale : 8 chilometri verso Sud. La maggior intensità autostrade in uscita da Milano viene segnalata tratti Milano-Bologna e Milano-Brescia (in particolare con rallentamenti Dalmine-Bergamo).

In Alto Adige traffico intenso anche sulle strade statali. Sull'autostrada Brennero in mattinata si è formata una colonna cinque chilometri a Sud di Mules a di strettoia dovuta a lavori in corso. Attese abbastanza contenute: 15 minuti ai caselli di Varna e di Egna. Si tratta in gran parte di raggiungendo le località turistiche Dolomiti.

Sostenuto anche il traffico in entrata dall'Austria. Gran parte delle vetture appartengono a turisti per i quali le vacanze estive cominciate venerdì. si snoda affollano di di Bolzano, e in corso il tradizionale sabato. Al valico Brennero è tornata alla normalità la situazione, dopo che ieri si formata una colonna di camion pesanti lunga 30 chilometri sulla corsia Nord a causa della lentezza delle operazioni alla dogana austriaca.

Livorno quattro americani, dei quali della base Usa di Camp Darby, morti notte scorsa in un stradale avvenuto sulla provinciale delle colline Guasticce a Collesalvetti.

I quattro pure una donna, moglie di un militare) partiti poco dopo l'una da Tirrenia, diretti a una discoteca di Vicarello. Secondo la prima ricostruzione dei carabinieri, la donna che era alla guida della «Volvo» non si è accorta della che precede il ponte «S sul torrente Tora. Non sarebbero state trovate infatti tracce di frenata. L'autovettura è uscita di strada precipitando nella scarpata alcune decine di metri. I quattro occupanti sono morti sul colpo. Per estrarre i cadaveri dalle lamiere è stato necessario l'intervento dei vigili del fuoco di Livorno.

DA STASERA SALMOUR SI DIVERTE E RICORDA SANT'EUSEBIO

SALMOUR — *(a. ge.)* L'antico Comune dei salmatì indossa da questa l'abito della in del suo santo patrono, il vescovo vercellese Eusebio. Nella piazza del paese (che conta 700 abitanti ed è immersa nel verde a poca distanza da Possano) questa sera verranno distribuiti ravioli e vino a tutti per la «grande serata gastronomica» organizzata da Maco di Radio Fossano.

Dice il sindaco Giacomo Dotta: «E' un modo popolare di far festa invitando *tutti gli amici del nostro comune a sedersi a tavola con noi*». Domani pomeriggio, dopo la celebrazione della Messa solenne con processione, è in programma un torneo di bocce riservato ai salmouresi residenti o emigrati: il tutto sarà concluso da una serata danzante con l'orchestra «Diamond».

Martedì, alle 16, gara di pallone elastico nella specialità «pantalera»; giovedì sfida fra scapoli e ammogliati impegnati in un incontro di pallone a cui seguirà, alle 20,30, la «braciolata in piazza». Venerdì ancora calcio con l'inizio del torneo a sorteggio che si concluderà domenica mentre, nella cappella di Sant'Eusebio, verrà celebrata una Messa in onore del santo.

Sabato giochi popolari, aperti a tutti: lo stesso concorso «Il dolce più buono» riservato ai giovanissimi del paese. Come si vede è un programma di festeggiamenti popolari, tipici delle sagre della provincia che si celebrano d'estate.

Salmour è un comune «di provincia» dalla lunga storia: sarebbe stato fondato nel 400 dai salmati, che, battuti nella vicina Pollenzo il 6 aprile, trovarono poi rifugio su queste alture.

In un volume d'inizio secolo si legge: «Anticamente Salmour trovasi munito di buone fortificazioni ed era assai più popoloso che non lo è di presente, ma dipoidà cessi allorchè due terzi dei suoi abitanti andarono a stabilirsi nella novella città di Cherasco e di Fossano».

Sempre lo stesso libro ci dice che «gli abitanti sono assai robusti, attivi e coraggiosi».

Ma Salmour ha lo scrba molte sorprese per chi la visita con attenzione: dal suo vino «Nebbiolo» al grano rosso, alle tracce di un passato importante.

La decisione dovrebbe entrare in vigore in autunno

LA PROVINCIA DI CUNEO PROTESTA ROMA ABOLISCE VENTISEI SCUOLE

CUNEO — A settembre, con l'inizio dell'anno scolastico, della Granda non riapriranno più i battenti: avranno meno di cinque alunni e secondo il regolamento scolastico devono essere cancellate e gli insegnanti trasferiti altrove. E' un dramma per tanti piccoli paesi e per decine di famiglie.

Per le scuole di montagna o di collina è la conferma che lo spopolamento purtroppo continua; nelle borgate agricole la soppressione delle scuole è la conseguenza della denatalità, cioè le patriarcali numerose famiglie contadine sono ormai solo più un pallido ricordo. Il deputato comunista Sergio Soave ha inviato una interrogazione al nuovo ministro della Pubblica Istruzione chiedendogli di autorizzare «le opportune deroghe in relazione a situazioni socio-economiche particolari». E' però difficile che la burocrazia romana si lasci commuovere.

Ecco intanto l'elenco delle aule che tra un mese e mezzo non accoglieranno più gli scolari: Ripoira e Mondarello di Barge; San Matteo di Bra, San Martino e San Defendente di Busca; Macagno di Caraglio; San Carlo di Centallo; Cappelli e Borelli di Cerreale-d'Alba; Montaresa di Corvere; Festiona di Demonte; Gerbo di Fossano; Limonetto di Limone Piemonte; San Martino di Monforte; San Pietro di Monterosso Grana; capoluogo di Monticello d'Alba e frazione Cask; San Quintino di Mondovì; Nores di Roccaforte; Calcinere di Passano; Santa Margherita di Passano; San Lazzaro di Saluzzo; San Lorenzo di Santo Stefano Roero; Santità di Savigliano; Termine di Villafalletto; capoluogo di Valloriate.

Le proteste degli amministratori locali sono cominciate a fioccare. Tra le prime prese di posizione, quella della giunta della Comunità Montana della Valle Stura e del municipio di Demonte a sostegno della scuola di Festiona di Demonte e del Comune di Monterosso Grana per la scuola di San Pietro. Gli altri paesi colpiti dal provvedimento seguiranno a ruota. Soprattutto nelle vallate alpine la chiusura di una scuola, spesso l'ultima rimasta, come è il caso di Valloriate, è un autentico dramma per la famiglie che hanno ancora bambini. I loro figli dovranno infatti diventare pendolari della scuola, con i disagi soprattutto invernali che è facile immaginare.

E per le amministrazioni comunali sono altri problemi economici e logistici per assicurare comunque il trasporto spesso a molti chilometri di distanza.

I comuni colpiti dal provvedimento hanno comunque una scappatoia con le scuole sussidiate in cui insegnante non sarà più dipendente statale ma dovrà essere pagata dal municipio. Una soluzione difficile perchè i paesi che perdono la scuola sono i più poveri e con le casse desolatamente vuote.

Gianni De Matteis

BOLOGNA: UNA CODA LUNGA CHILOMETRI E IL TURISTA SI ARRABBIA SULL'ASFALTO

BOLOGNA — Alla costa più vicina mancano ancora 150 chilometri, ma l'esercito delle vacanze non rinuncia ad avanzare. La polizia stradale di Bologna ha concesso ospitalità su uno dei suoi sette elicotteri a un cronista e un fotografo e alle nove l'Autostrada del Sole tra Modena e Bologna offre lo spettacolo di tre file compatte di automobili e pullman che per chilometri si muovono a passo d'uomo o, più spesso, sono ferme.

Le scene sono molto simili e gli attori un po' abbronzati e tranquillamente rassegnati: tanti signori in camicetta e calzoni corti, in piedi, appoggiati alla fiancata, tante signore sedute al fianco del posto di guida, tanti bambini che spuntano a mezzo busto dai finestrini. Ogni tanto la fila si muove e allora, con uno scatto, il capofamiglia torna al volante.

«Sono in servizio a Bologna da 14 anni — commenta un agente — ma a quest'ora un traffico così non l'avevo mai visto». Forse è una frase che, come le sorprese nei familiari sulle automobili. Si ripete ad ogni primo agosto ma la polizia stradale sarà una dura.

«Da Milano — spiega il pilota — ci hanno segnalato chilometri di code ai caselli di Melegnano. E quelli che la sono in fila adesso, arriveranno a Bologna nel primo pomeriggio».

La situazione verso le dieci comincia a farsi difficile anche sulla A 14 dove le precedenze le vetture viaggiavano a velocità ridotta.

C'è traffico anche verso Nord: a Compogalliano, l'autostrada che porta al Brennero, si è formata una coda di oltre un chilometro sebbene siano aperti tutti i 9 caselli.

Sulla A 1, verso Milano, la velocità è abbastanza sostenuta e avvengono gli incidenti che non possono capitare sulla carreggiata Sud, che è sempre semiparalizzata. Alcuni sono di lieve entità, ma uno coinvolge cinque automobili e dall'alto si vedono un uomo sanguinare e una donna sbalzati sull'asfalto. Sono immobili e c'è gente attorno.

L'elicottero atterra in un campo appena fuicioto («Se è possibile — spiega il pilota — cerchiamo di non provocare danni, che comunque sarebbero poi risarciti») e due agenti bloccano il traffico. Nell'autostrada sgombra le autoambulanze possono arrivare in pochi minuti e i feriti partono per l'ospedale. Le cinque automobili vengono rimosse ma è bastato un quarto d'ora per creare una coda che quasi raggiunge i dieci chilometri.

L'atterraggio per un altro incidente permette di cogliere l'infrazione più frequente sulla carreggiata Sud: l'invasione della corsia di emergenza per sfilare la coda sulla destra. Gli agenti utilizzano anche i motorini pieghevoli trasportati sull'elicottero dentro grandi sacche.

Gli indisciplinati non trovano solidarietà, nessuno fa rientrare nella corsia la marcia e i numeri di targa finiscono nei taccuini della polizia.

A CAVALLO SUI SENTIERI DELLA TRANSUMANZA TRENTINO E NATURA IN ALTA VALLE ARROSCIA

ALTA VALLE ARROSCIA — *Sui sentieri della transumanza: a piedi, o a cavallo, è sempre più diffusa l'abitudine di compiere lunghe escursioni nell'entroterra, alla ricerca di luoghi incontaminati e di paesaggi di selvaggia bellezza. A sfruttare questa tendenza, ha pensato la Pro Loco di Mendatica, che già da un paio d'anni organizza «trekking» estivi nella zona dell'Alta Valle Arroscia.*

Precisa il presidente, Giuseppe Ghiglione: «Lo scopo è quello di incentivare e promuovere l'amore e la conoscenza delle Alpi Liguri». Chi desidera andare a piedi, pagherà 170 mila lire di iscrizione, chi preferisce il cavallo sarà 100 mila lire al giorno se monterà gli animali forniti dal Club Ippico Andora o 50 mila se darà cavalcatura propria.

Il programma prevede il 7 agosto il raduno a Mendatica, con cena a base di piatti tipici e presentazione del percorso: Monesi, Nasette, Cima Marsu (2154 metri sul livello del mare), Monte Bertrand (2482), Colle dei Signori, Tenda, Barnasa, Mendatica e Colle S. Bernardo per quello sui sentieri della transumanza; Valcona, Nasette, rifugio Saremo, Colle S. Bernardo per il trekking botanico.

L'8 agosto da S. Bernardo di Mendatica si raggiungerà Male Penna, Garezzo, Collardente e Bernigo, dove è prevista la partecipazione ad una festa popolare con gli abitanti di Realdo; il 9, da Barnasa, oltre il confine francese a Briga e Tenda; il 10, da Tenda a Colle dei Signori e l'11, infine, da Colle dei Signori a Monesi.

Dice Ghiglione: «Sarà un'esperienza affascinante, attraverso le maighe, minuscoli passini che costellano le pendici delle Alpi liguri, collegate da una fitta rete di sentieri e mulattiere, lungo i quali, per generazioni e generazioni, si è svolta la transumanza, che ha unito e affratellato le popolazioni della montagna ligure, delle valli occitane e piemontesi in una simbiosi e sommossa civile».

Nelle periodiche migrazioni sui crinali alpini, ad accompagnare pastori e contadini in questi loro trasferimenti stagionali c'erano molti animali: pecore, capre, mucche, ma anche muli e cavalli, da sempre indispensabili «collaboratori dell'uomo nelle sue attività. Anche oggi, sugli stessi sentieri, si formerà una carovana di cavalli e cavalieri, per riscoprir l'allegria che unisce uomo e cavallo.

Stefano Delfino

A cavallo sulla antiche mulattiere dell'entroterra: una vacanza affascinante

ABUSIVI

NAPOLI — 72 ordinanze di chiusura sono state adottate dalla prefettura di Napoli nei confronti di altrettanti forni abusivi operanti nell'ambito della provincia. L'intervento si è reso necessario per arginare il dilagare del fenomeno dell'abusivismo nel settore e per tutelare l'igiene e la salute pubblica, nonché il settore commerciale, particolarmente colpito dalla concorrenza sleale esercitata dagli operatori illegali.

A tale proposito, la prefettura ha deciso «di attivare tutte le misure necessarie per la repressione del fenomeno» attraverso l'intervento delle forze di polizia e l'intensificazione dei controlli da parte dei Comuni. La maggior parte dei provvedimenti finora adottati si riferisce a forni abusivi localizzati nei comuni di Cercola (14 forni chiusi), Pozzuoli (9), Pomigliano d'Arco (7) e Calvano (7).

I panificatori abusivi agiscono quasi prevalentemente la domenica e nei giorni festivi, quando i «regolari» osservano la chiusura prevista dalla legge.

Una tregua del maltempo. In Valtellina Gaspari, Carraro e De Rose

IL SOLE PORTA SPERANZA A SONDRIO

Le idrovore stanno pompando acqua dal nuovo lago dell'Adda

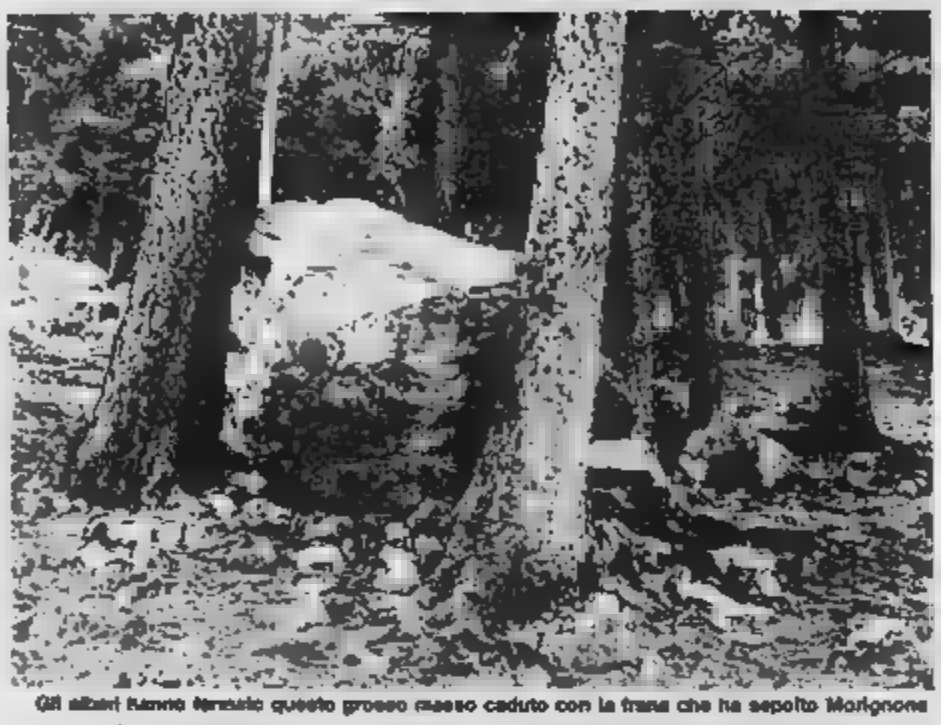

Gli alpini hanno tentato questo grosso masso caduto con la frana che ha sepolto Morignone

Sant'Antonio Morignone. [illegible] po' [illegible] tregua [illegible] tra le macerie e ricostruiscono argini

SONDRIO — Ancora [illegible] in Valtellina: la gente si sforza [illegible] spera [illegible] anche [illegible] per la situazione [illegible] Sondrio, dove la [illegible] del [illegible] Malcaro è sempre incombente. [illegible] paiono diminuiti.

[illegible] frattempo la prefettura [illegible] ufficialmente [illegible] il numero degli sfollati e l'elenco dei dispersi della frana di [illegible] a Sant'Antonio Morignone. [illegible] sfollati sono [illegible] 3500 e provengono da diversi comuni della Valtellina.

Questo l'elenco dei dispersi: [illegible] Bonetti, 7 anni, Valdisotto (frazione Aquilone); Silvia Bonetti, 4 anni, Valdisotto; Laura Bonetti, 12 mesi, Valdisotto; Stefano Andrea Bonetti, 11 anni, Aquilone; Flavio Bonetti, 12 anni, Valdisotto; Tiziano Bonetti, 3 anni, Aquilone; Marco Bonetti, 23 anni, Aquilone; Raffaella Bonetti, 20 anni, Aquilone; Lorenzo Bonetti, 18 anni, Aquilone; Bernardino Vito Confortola, 58 anni, Aquilone; Daniela Silvestri Dolfini, 33 [illegible] Aquilone; [illegible] Giordani, [illegible] anni, Aquilone; Clemente Giacomelli, 68 anni, Sant'Anna; Attilio Giacomelli, 62 [illegible] Tirindrè; Bruno Piccagnoni, [illegible] anni, Aquilone; Alma [illegible] brizzi, 33 anni, Aquilone; Anna Bonetti, 35 anni, residente in Belgio con il marito Rolandi Behjna, 33 anni, e i figli Bruno e Roberto.

L'elenco dei dispersi comprende anche i [illegible] sperati travolti [illegible] grata [illegible]ardida. [illegible] tratta di Norberto Compagnoni, 26 anni, Madonna dei [illegible]ti; Lorenzino Giacomelli, 29 anni, Bormio; Guido Fiorin, 47 anni, Tovo Sant'Agata; Giuseppe Luina, 37 anni, Valdisotto; Rino Meraldi, 51 anni, Rebbio; Lorenzo Parravicini, 36 anni, Lovero; e Norberto De Monti, 31 anni, Valdisotto. L'elenco diffuso dalla prefettura comprende anche il [illegible] dell'unica vittima la cui salma sia stata recuperata: Rita Bonetti, 33 anni, Aquilone.

MINISTRI — Una saletta dello stabilimento «Leviasima», a Cepina, ad una manciata di chilometri dall'enorme frana di Sant'Antonio [illegible] gnone, ha ospitato la riunione-lampo dei ministri della Protezione Civile, Remo Gaspari, dei Lavori Pubblici, Emilio De Rose, e del Turismo, [illegible] Carraro, con il presidente della Regione Bruno Tabacci e gli esponenti dei[illegible] le [illegible] colpite. Si [illegible] trattato della prima, rapida presa [illegible] contatto di tre nuovi titolari [illegible] disastro [illegible] la terribile [illegible] della [illegible]. Gaspari ha [illegible] con [illegible] amministratori [illegible] i vari problemi immediati. Quello [illegible] una, [illegible] detto, riguarda [illegible] stabilità, senza dimenticare l'emergenza costituita dalle opere di svuotamento del [illegible] creato [illegible] frana, «anche [illegible] bisogna agire con cautela perché la terra non appare ancora consolidata».

Il ministro ha ricordato anche le provvidenze immediate: 500 mila lire mensili a famiglia per la casa, 10 milioni di contributo per la ristrutturazione immediata di abitazioni, possibilità per gli amministratori [illegible] lavorare a tempo pieno.

Il ministro dei lavori pubblici, De Rose, ha garantito interventi rapidi ma soprattutto ha detto che «c'è una grossa bomba che potrebbe esplodere, quella di nuove frane. Abbiamo il dovere impellente di disinnescarla».

Franco Carraro — l'unico dei tre ministri che si è trattenuto poi a Bormio per un incontro con gli operatori locali — ha spiegato che «bisogna cercare di salvare la regione estiva e soprattutto quella invernale in una [illegible] che dispone di [illegible] attrezzature. [illegible] la prossima stagione [illegible] dovrà [illegible] il modo di [illegible] alla gente [illegible] vostra dei posti, poi [illegible] segnerà [illegible] le [illegible] [illegible] questo sono con una adeguata promozione, attraverso lo spettacolo, lo sport, la televisione e anche i premi speciali».

OCCHETTO — Anche il vicesegretario del pci, Achille Occhetto, è [illegible] in Valtellina per [illegible] sera [illegible]. Occhetto ha definito [illegible] «un fatto indegno» la sostituzione di Zamberletti con l'attuale ministro per la Protezione Civile on. Remo Gaspari. [illegible] per [illegible] quanto perché, in questa occasione, «ancora [illegible] ri[illegible] l'inamovibilità della classe politica dirigente».

SU UN MAXI-PROGETTO [illegible] SNAM PER SVUOTARE IL LAGO DELLA MORTE

MILANO — La Snamprogetti del [illegible] Eni sta studiando un progetto per [illegible] fare lo svuotamento dell'acqua accumulatasi a monte dello sbarramento sull'Adda. I tecnici della società stanno predisponendo infatti un piano da sottoporre all'approvazione del ministero per la Protezione civile. La società dell'Eni ha già collaborato negli anni scorsi con lo stesso ministero: addusione idrica per Firenze, provvedimenti contro le crisi idriche di Palermo e Caltanissetta ed il collettore fognario a salvaguardia del fiume Sele.

Ora il progetto della Snam prevede la creazione di un [illegible] di piattaforme di pompaggio galleggianti per diminuire la pressione dell'acqua nell'invaso. Questa verrà incanalata in condotte che scaricheranno l'acqua [illegible] tratto [illegible] fiume a valle. Dopo questo pri[illegible] d'urgenza il corso dell'Adda [illegible] nella parte coperta dalla frana, [illegible] un tunnel sotterraneo che si ricongiungerebbe così al corso del fiume a valle della frana. Infine [illegible] be creata una barriera di consolidamento per evitare ulteriori smottamenti.

FRETTE
Mare
dal 25 luglio al [illegible]
SCONTI
fino al 50
TORINO Via XX Settembre, 64
ALESSANDRIA Corso Roma, [illegible]

Adesso puoi
quando vuoi - [illegible] come vuoi
con [illegible] la villa per [illegible] Rubner, l'industria [illegible] delle case in legno e delle ville residenziali personalizzate. Rubner Garda è [illegible] in 10 [illegible], dovunque hai un terreno edificabile a disposizione e [illegible] scegli secondo [illegible] tue esigenze.
Esempio:
villa con [illegible] [illegible] vano
1 soggiorno 1 cucina [illegible]
1 bagno 1 [illegible]
L. 57.000.000.-
Iva [illegible], chiavi in mano
La villa Rubner [illegible] ti viene fornita completa [illegible] sanitario, impianto elettrico e riscaldamento centralizzato. [illegible] ti fa risparmiare energia con l'eccellente isolamento [illegible]
Rubner ti offre mutui e finanziamenti
Prima di farti una casa o [illegible] interpella
Qui potrai renderti conto [illegible] nostra qualità:
20016 Pero (Milano), s.s. Sempione [illegible] nr., tel. [illegible]
10151 Torino, corso Regina Margherita 415, tel. 011/7396178
[illegible] Chienes (Bolzano), via [illegible] 86, tel. [illegible]

FIAT NUOVE IN 48 ORE ALL' AUTOFRANCIA
CONCESSIONARIA FIAT
2 SEDI C.SO FRANCIA 341 - TEL. 712.974
C.SO TRAPANI 116 - TEL. 335.20.18
AGOSTO APERTO ANCHE IL SABATO
visual

CACCIA GROSSA ALLE LACOSTE FALSE IN TUTTE LE SPIAGGE DELL'IMPERIESE

IMPERIA — C'è una misteriosa, ma solida organizzazione che, per lo smercio di capi d'abbigliamento con marchio contraffatto, si serve di gente di colore?

E' quanto si sospetta a Imperia, dove, in un allarmato «vertice» tenuto in Questura, sono state poste le basi per un'offensiva in grande stile contro il fenomeno degli ambulanti abusivi.

A chiedere drastici interventi è stato il Comune. L'assessore al commercio Enrico Lupi e il delegato alla polizia urbana Armando Fontana si sono incontrati con polizia, carabinieri e guardia di finanza ed hanno fatto il punto della situazione. «Abbiamo notato, negli ultimi tempi, un sensibile incremento nelle presenze lungo il litorale di venditori stranieri», [illegible] Lupi.

E non si tratta, ribadisce, di razzismo: «I cosiddetti "marocchini" ci sono sempre stati, e sempre li abbiamo tollerati. Nell'86, hanno continuato però a [illegible] i primi [illegible] getti falsificati. E quest'anno, la diffusione [illegible] capillare e organizzata. Non [illegible] insomma, i soliti poveracci [illegible] si arrangiano a [illegible] il lunario in qualche modo: temiamo che, dietro a loro, agiscano personaggi ben più equivoci, appartenenti alla criminalità».

Sono stati intensificati i controlli: il Comune di Imperia, attraverso i vigili urbani, ha già denunciato al pretore una decina di ambulanti (marocchini, algerini, tunisini, senegalesi ed anche qualche turco), sprovvisti della necessaria autorizzazione o sorpresi a vendere magliette e pantaloni con i marchi [illegible] dette «Lacoste» e «Valentino» presumibilmente contraffatti. La merce è stata sequestrata.

«Ma di più non possiamo fare, con tre soli vigili annonari. Per questo abbiamo chiesto la collaborazione an[illegible] delle al[illegible] di polizia. La nostra iniziativa è rivolta anche alla tutela del consumatore: il classico bidone è molto controproducente presso i turisti e soprattutto fra quelli stranieri», osserva Lupi.

La repressione non si limita soltanto alla lotta ai marocchini, ma è estesa anche a tutti gli abusivi, e in particolare ai venditori di anguria, meloni e aglio, «a prezzi apparentemente concorrenziali, ma in realtà capaci di coprire ogni [illegible] propria [illegible]». Sono già state sequestrate infatti cinque «stadere», bilance ormai fuori-legge, e che lasciavano dubbi sulla loro precisione.

Conclude Lupi: «Molto spesso, inoltre, questi ambulanti sono privi di licenza commerciale o non hanno l'autorizzazione ad esercitare in una provincia diversa da quella di residenza, che di solito non è quella di Imperia, perché si tratta per la più di immigrati dalle regioni meridionali».

Stefano Delfino

■ Assist molle per turisti «indecenti»

ASSISI — La città di [illegible] riscopre [illegible] sua spiritualità e i turisti [illegible] dovranno far attenzione [illegible] [illegible] centro [illegible] con troppi centimetri [illegible] pelle [illegible] scoperti da pantaloncini o minigonne audaci o [illegible] prendisole. Corre[illegible] il rischio [illegible] essere [illegible] (fino a 20 mila lire) dai vigili urbani ai quali è giunta un'ordinanza del sindaco «a tutela del decoro cittadino nel periodo estivo e di massimo afflusso turistico. Il provvedimento [illegible] e vie [illegible] ch[illegible] conventi, edifici monumentali dove è vietato avventurarsi «in abbigliamento succinto del tipo balneare o a torso nudo». Ma saranno anche multati «tutti coloro che verranno sorpresi a con[illegible] colazioni [illegible] sacco davanti a monumenti, lun[illegible] scalinate, comunque sul suolo pubblico».

■ Fuorileggo museo per uccelli impagliati

MILANO — Rischia la chiusura ordinata dal magistrato il Museo di storia naturale di Milano. Infatti, la sua raccolta di 23 mila uccelli impagliati non è in regola con la recente legge regionale che prevede l'obbligo, entro un mese, di denunciare tutti gli animali impagliati posseduti da privati ed enti pubblici. Le sanzioni sono salatissime.

Nella legge, però, [illegible] si è dimenticati di inserire una deroga per musei e raccolte scientifiche.

Da Milano a Brescia e poi a Bologna

STAFFETTA A PIEDI CONTRO LE STRAGI

MILANO — E' partita ieri sera alle ore 21 [illegible] piazza Fontana, a Milano, dopo una breve cerimonia davanti alla lapide che ricorda le vittime della strage del 12 dicembre 1969, una «staffetta» podistica per commemorare le vittime delle stragi di Milano, di Brescia e di Bologna.

L'iniziativa, all'insegna dello slogan «per non dimenticare», è stata promossa dal «Comitato permanente antifascista», dall'«Anpi», dall'«Unione familiari delle vittime per stragi» e da gruppi e circoli sportivi di Milano e Bologna.

I componenti la «staffetta» (sono in tutto una trentina di atleti provenienti da vari gruppi sportivi di Milano e Bologna), con seguito di corteo motorizzato, dopo avere percorso alcune vie del centro cittadino, hanno raggiunto l'aeroporto Forlanini, dove si è svolta un'altra breve cerimonia per ricordare gli antifascisti fucilati il 21 luglio 1944 dai nazisti.

Oggi la «staffetta» è ripartita per Brescia, dove è giunta verso le 13 in piazza della Loggia che fu tragico scenario per la strage del 1974.

Domani mattina, nel settimo anniversario della strage della stazione di Bologna, la «staffetta» raggiungerà il capoluogo emiliano per partecipare alle celebrazioni commemorative.

A Bologna, in questi mesi, è in corso il processo per la strage con alla sbarra i terroristi neri, i responsabili dei servizi segreti deviati e lo stesso Licio Gelli con il faccendiere Francesco Pazienza.

DUE FRATELLI UCCISI A LECCE PADRE E FIGLIO A PALERMO

Commerciante ammazzato a Siderno (Calabria)

LECCE — Due fratelli, Cosimo e Pietro Vaglio, di 30 e 25 anni, entrambi con precedenti penali, sono stati uccisi la notte scorsa con numerosi colpi di pistola mentre si trovavano nei pressi dell'abitazione di Cosimo, a Santa Caterina di Nardò.

Cosimo era appena uscito dall'auto del fratello — che la aveva riaccompagnato a casa — quando è stato colpito; Pietro sarebbe stato ucciso subito dopo. Un'inchiesta è stata avviata dal pretore di Nardò e dal sostituto procuratore della Repubblica presso il Tribunale di Lecce.

● PALERMO — Duplice omicidio questa mattina a Palermo. Le vittime sono un venditore ambulante di generi di abbigliamento, Paolo Spallino, 39 anni, e il figlio Ignazio, 18 anni. L'agguato è scattato in via Polito, nel quartiere Zisa. Padre e figlio uscivano di casa per prendere posto a bordo di un'auto e dirigersi quindi verso uno dei mercatini rionali, dove erano soliti vendere indumenti. I killer sono sopraggiunti a bordo di un'auto ed hanno cominciato a sparare all'impazzata contro gli Spallino, non dando loro neanche il tempo di aprire lo sportello della loro vettura. Sia Paolo Spallino che il figlio Ignazio, raggiunti da numerosi colpi di pistola e rivoltella, sono morti sul colpo.

● REGGIO CALABRIA — Un commerciante, Giuseppe Marando, 53 anni, è stato ucciso ieri a tarda sera a Siderno, un centro della zona jonica a pochi chilometri da Locri. Marando, che aveva precedenti penali di poco conto, si trovava nei pressi del suo negozio di vendita di terrecotte e di souvenir posto sulla Statale Jonica 106 al confine fra i comuni di Grotteria e Siderno quando un giovane, a bordo di un motociclo, si è avvicinato e gli ha sparato contro otto colpi di pistola calibro 7,65. Marando, colpito al cuore e alla testa, è morto sul colpo.

L'assassino è stato fermato dai carabinieri. E' Giuseppe Crupico, 20 anni, anch'egli commerciante del posto, incensurato. L'omicidio sarebbe maturato nell'ambito di rivalità commerciali tra Crupico e il Marando.

30 MALATI [illegible] VANNO A LOURDES [illegible] PELLEGRINAGGIO

ANCONA — Un pellegrinaggio nella città del dolore e della speranza per gli ammalati più disperati: i ricoverati in manicomio. L'opera speciale San Vincenzo di Ancona, facente capo alla San Vincenzo de' Paoli e che da anni lavora in favore degli ammalati psichici ancora ricoverati nelle disastrate strutture manicomiali, ha organizzato un viaggio a Lourdes per 30 persone. Il pellegrinaggio durerà da oggi al 10 agosto.

Al pellegrinaggio parteciperanno degenti dell'ospedale psichiatrico di Ancona e accompagnatori del volontariato cattolico.

L'iniziativa è stata appoggiata finanziariamente da molte organizzazioni ed enti: il Soccorso cattolico internazionale, la Caritas italiana, la Cassa di Risparmio di Ancona, la Misericordia di Ancona, l'agenzia viaggi «Prima Tour» di Ancona.

Scopo dell'iniziativa, oltre a far usufruire i ricoverati dello psichiatrico di una vacanza che abbia contenuto e conforto religioso, è quello di riportare all'opinione pubblica, soprattutto attraverso la stampa locale e nazionale, i gravissimi problemi di quanti ancora vivono in strutture manicomiali in condizioni inumane.

Duecentocinquanta pazienti circa sono ancora relegati nei manicomi di Ancona, per lo più anziani abbandonati dalle famiglie e dimenticati dalla società: più di mille nelle Marche.

La partenza per Lourdes è avvenuta stamane alle quattro, davanti ai cancelli e alla sbarra dell'ospedale psichiatrico, simbolicamente aperti.

Oggi la fiducia del Senato a Goria

LEGGE SUI REFERENDUM ENTRO 7 GIORNI

ROMA — Si vota la fiducia a Goria, ma senza entusiasmo. Il governo viene promosso oggi al Senato e poi passa alla Camera. [illegible] l'atmosfera non è quella dei giorni migliori. Tiepida [illegible] maggioranza, inviperite le opposizioni. L'unica cosa che trova tutti d'accordo riguar[illegible] l'approvazione [illegible] legge che consentirà [illegible] l'anno lo svolgimento dei referendum su nucleare e giustizia. Il provvedimento [illegible] approvato il 5 agosto a Palazzo Madama, quindi passerà alla Camera dove sarà licenziato in via definitiva entro il 7 agosto. Per il resto tutto è scontato.

Nel dibattito comi[illegible] ieri al Senato, comunisti, democristiani, missini e radica[illegible] hanno in generale espresso un netto e globale dissenso sul [illegible]a del nuovo governo. [illegible] dp [illegible] [illegible] definì[illegible] [illegible] «di restaurazione sociale, di codificazione della disuguaglianza, di basso profilo per la gente comune». Il comunista Pecchioli ha criticato l'incapacità della do a del [illegible] di offrire al paese un governo stabile perché «il nuovo esecutivo è esattamente il rovescio della stabilità e della governabilità per gli evidenti, preoccupanti limiti dei [illegible]mi, degli indirizzi e della struttura». Pecchioli [illegible] fatto appello a tutte le forze di progresso per «un maggior rigore dell'opposizione qualificando le proposte e l'iniziativa». Per il missino Mitterville (quello che si è presentato l'altro ieri al Senato con una maschera antigas) il programma «è del tutto inadeguato» e, in materia fiscale, ripropone una mano[illegible] [illegible] a colpire più duramente i soggetti sociali [illegible]

[illegible] la replica degli esponenti della maggioranza, quindi il voto. Lunedì si ripeterà la stessa musica alla Camera, dove però sono previsti gli interventi di tutti i maggiori leader politici. Sul tappeto resta la polemica sull'e[illegible] di Zamberletti dalla Protezione Civile. «Il [illegible] aggressività della [illegible] preso sui problemi della governabilità. [illegible] ha cercato di infrangere la regola [illegible] lottizzazione, [illegible] ora nella c'è un'improvvisa e [illegible]ta ripresa [illegible] vecchia [illegible] correntizia. [illegible] tutto il velo del partito mi ha espresso solidarietà, ma la lista dei ministri non l'ha certo fatta lo Spirito Santo».

Il successore di Zamberletti, Remo Gaspari, trovatosi inconsapevolmente in mezzo alla polemica difende come può. Afferma che la sua nomina e l'esclusione di Zamberletti «nessuno cose collegate» ed aggiunge che il suo predecessore ha ben operato, [illegible] l'iniziativa è stata [illegible] «tipo personale mentre la Protezione Civile deve funzionare anche [illegible] assenza del ministro».

Altro argomento [illegible] polemi[illegible] continua [illegible] essere il nucleare. Democrazia proletaria, Verdi, socialdemocratici, comunisti, indipendenti di sinistra e radicali hanno sottolineato che nonostante [illegible] [illegible] governo circa il blocco della costruzione delle centrali nucleari, i cantieri hanno ulteriormente accelerato i lavori. Nel dibattito parlamentare per l'approvazione del disegno di legge relativo al referendum, tali forze presenteranno un ordine del giorno per il blocco delle attività nucleari di cantiere e di esercizio.

Come se non bastasse, c'è chi (il psdi), all'interno [illegible] maggioranza, già parla dei «limiti di questo governo».

r. l.

Il Festival di «Tango» / Fra battute e ironia

«OCCHETTO NON C'E'? PAZIENZA, BASTANO UN PAIO DI BAFFI»

[illegible] numero [illegible] «Tango»

[illegible] EMILIA — A mettere a dura prova [illegible] organizzatori della festa nazionale di «Tango» [illegible] settimanale satirico [illegible] quotidiano comunista «l'Unità» [illegible] tanti grattacapi ha [illegible] procurato al partito), [illegible] corso a Montecchio nel Reggiano, [illegible] arrivata [illegible] Roma la notizia del forfait di Achille [illegible] Il numero due [illegible] partito non ha partecipato alla festa [illegible] è stato sostituito dal direttore [illegible] «l'Unità» [illegible] Chiaromonte. Assenza [illegible] su[illegible] o voluta? Da [illegible] è arrivata comunque la spiegazione ufficiale: il vicesegretario è impegnato in Lomellina dove ha visitato le zone [illegible]

La festa [illegible] «Tango» comunque continua. Fra gli ospiti la cantante Gigliola Cinquetti, il fisico Carlo Bernardini, la pubblicitaria Antamaria [illegible] Ma il pubblico ha riservato le ovazioni ai conduttori, Paolo Hendel e Michela Serra, che da [illegible] giorni, insieme allo stato maggiore [illegible] «Tango», [illegible] portato il loro umorismo corrosivo fra [illegible] di gastronomia e intrattenimento tipici [illegible] feste dell'«Unità». «Non c'è Occhetto», ha [illegible] subito Hendel, e il pubblico ha risposto in [illegible]: «Ci basta Serra». L'intrattenitore, dopo avere spiegato che il vicesegretario del pci [illegible] in Valtellina («Speriamo che non vengano nuove frane, d'altra parte i dirigenti comunisti sono esperti [illegible] frane»), ha proposto di trovare fra i presenti un «compagno con i baffi» che potesse prendere il posto [illegible] Occhetto. [illegible] «salotto» si è arricchito [illegible] due [illegible]: [illegible] operaio dal luogo («l'Occhetto di oggi») e un [illegible]o italo-venezuelano («l'Occhetto di domani»).

Per due ore Hendel e Serra, con l'accompagnamento [illegible] [illegible] David Riondino, [illegible] intrattenuto il pubblico [illegible] battute, domande serie e facete agli ospiti su politica, nucleare, pubblicità, con la proiezione [illegible] spot pubblicitari «demenziali», proponendo inoltre un programma politico del pci in cinque punti e [illegible] ostinatamente testi sociologici sulla religiosità dell'italiano [illegible].

«Cosa vedi [illegible] futuro [illegible] nostro partito?», ha chiesto Serra a Chiaromonte, dopo [illegible]er premesso che l'accordo [illegible] di [illegible] rivolgere domande politiche [illegible] suo direttore. Chiaromonte [illegible] è detto ottimista «anche [illegible] — ha aggiunto — [illegible] un periodo [illegible] confusione e [illegible] sempre [illegible] faccinma capire. Usciremo [illegible] crisi e da questo difficile [illegible] anche tramite [illegible] di [illegible] tipo».

Incalzato sul problema delle «[illegible]», [illegible] pci, Chiaromonte ha detto: «Non mi sento parte di [illegible] gruppo. [illegible] abituato a dire con franchezza la mia opinione». Quindi ha risposto anche alle domande di alcuni spettatori critici [illegible] in corso nel partito e sull'elaborazione della strategia futura. «Non si tratta di trovare una [illegible] dura [illegible] molle — [illegible] ribattuto a un giovane [illegible] [illegible] chiedeva anche [illegible] altri [illegible] perderà il pci — b[illegible]a scegliere la linea giusta, che faccia gli interessi del [illegible] e dei lavoratori». Di «Tango», Chiaromonte ha detto: «Io sono un difensore della sua [illegible], ma non è che mi piace tutto».

r. l.

Accuse e querele

[illegible]UZZI IL PR DAI GIUDICI

ROMA — L'onorevole Alberto Bertuzzi ha deciso di querelare i [illegible] che [illegible] hanno battezzato «truffatore civico». Questo perché aveva rifiutato di dimettersi da onorevole dopo essere stato eletto nelle loro liste.

Al preannuncio di querela per diffamazione di Bertuzzi, il gruppo l'[illegible]à europeo degli eletti radicali ha replicato con un [illegible] nicato in cui si afferma che «ci ritroveremo in tribunale». I radicali confermano «che Bertuzzi si comporta [illegible] un truffatore».

Per non avere avuto ministri nel governo Goria

ORA LA DC VENETA MINACCIA: «SIAMO PRONTI ALLA SCISSIONE»

VENEZIA — La rivolta non [illegible] piace. [illegible] Veneto «bianco», rimasto senza ministri nel governo presieduto da Goria, e per giunta con lo stesso numero di sottosegretari (6), del precedente governo, nonostante abbia riportato alle ultime elezioni con la dc il 43,6 per cento, minaccia di staccarsi dalla dc nazionale e di creare un partito cristiano-democratico come la CDU bavarese. Le proteste e le polemiche per la mancata designazione di uno o due ministri del Veneto da parte della dc aumentano. Nel passato governo la dc aveva un ministro (Costante Degan) e 5 sottosegretari. Ne esce nel governo Goria con soli 5 sottosegretari, 2 dorotei (Malvestito alle Finanze e Rossi al Commercio estero), 1 formovisiano (Rodi al Lavoro), 1 fanfaniano (Evan alla Difesa) e 1 dell'era zac (Brocca alla Pubblica Istruzione), quest'ultimo entrato su richiesta di Oio Fracanzani, il grande escluso, che dopo otto anni ha deciso di maturare altre esigenze nel partito.

Si parla infatti di nominare Fracanzani che è stato il più votato di democristiani dell'Italia settentrionale — come responsabile nazionale dei problemi enormi della dc, incarico ch'egli era occupato da Rubi, divenuto sottosegretario alla presidenza del Consiglio.

Intanto, Piermenico Bonomo, il segretario regionale della dc dimessosi [illegible] protesta, intende convocare [illegible] direzione regionale prima di Ferragosto per formalizzare le dimissioni. *«Sfiorata mi auguro che vengano accettate»*, ha dichiarato, *«così la direzione dimostrerebbe di essere unanime sulle posizioni espresse prima della formazione del governo»*. Bonomo ha confermato che «*personaggi e componenti del partito si [illegible] messi disordinatamente [illegible] per ottenere ciascuno il personale scopo*». A sua volta il [illegible] della dc in [illegible] regionale, Franco Cremonese, ha dichiarato che «*non è questione di [illegible] poltrone, ma [illegible] dignità politica*».

Parla il prefetto della Congregazione per le cause

LA FABBRICA DEI SANTI 1500 SONO IN LISTA D'ATTESA

ROMA — [illegible] questi ultimi tempi [illegible] [illegible] moltiplicati i processi di beatificazione e di canonizzazione. Forse mai nella storia della Chiesa ce ne [illegible] stati tanti. Anche perché mentre da [illegible] lato molti «processi» aspettavano da tempo di concludersi, [illegible] l'altro l'attuale Pontefice ha impresso una [illegible] celerità [illegible] questo campo. [illegible] [illegible] si «fanno» i santi? Lo lasciamo [illegible] [illegible] Pietro Palazzini, prefetto della congregazione per le cause dei santi in questa intervista rilasciata alla [illegible] Vaticana.

Quali sono i passi preliminari per avviare una causa di beatificazione?

«Il primo passo è la fama di santità che un cristiano morto ha lasciato dietro di sé. Sorge spontanea nella Chiesa, da parte dei fedeli che hanno ammirato le virtù esercitate in vita da un cristiano, la richiesta all'autorità di poter procedere per il riconoscimento della «voce» della virtù esercitate in Terra da questo servo o serva di Dio. Chi prende l'iniziativa si chiama attore della causa. L'attore non può agire direttamente per sé, ma deve nominare un postulatore, cioè un esperto di queste cause, che poi possa raccogliere tutte le prove e presentarle all'autorità ecclesiastica».

E poi che cosa succede?

«La domanda dell'inizio del processo deve essere rivolta al vescovo diocesano, perché la prima fase della procedura si svolge nella diocesi stessa dove il servo di Dio è morto, salvo diversa destinazione fatta dalla congregazione per le cause dei santi. Bisogna quindi produrre anche dei brevi cenni storici, possibilmente una biografia, o stampata o manoscritta; bisogna anche aggiungere un elenco di testi, cioè di coloro che hanno conosciuto in vita il servo di Dio ecc. Il vescovo diocesano ha l'obbligo, poi, di chiedere il nulla osta alla autorità suprema, cioè alla congregazione per le cause dei santi».

Il vescovo procede alla nomina dei componenti del tribunale e quindi nella diocesi si svolge una prima fase della canonizzazione. Ma dopo che si è concluso il processo in diocesi e viene inviato a Roma tutto l'incartamento, cosa avviene in seno alla congregazione per le cause dei santi? Il postulatore consegna tutto il materiale alla congregazione e, di fatto, si apre il processo.

Padre Pio sarà santo?

«Dopo aver chiesto la nomina del relatore, il postulatore chiede anche il "nihil obstat", cioè che da parte della congregazione, di un funzionario della congregazione, si esaminino tutta la documentazione prodotta, se ci sono degli errori, delle anomalie, delle cose non corrispondenti alla legge. Avuto il "nihil obstat", il postulatore, o chi per lui, procede alla compilazione della "positio" che deve essere fatta sotto la guida del relatore».

E la «positio» che cosa comporta?

«E' il compito che contiene l'"informatio", cioè un'informazione sulla vita e sull'esercizio delle virtù del servo di Dio, con riferimento a tutta la documentazione; una tabella o un indice dei testi e il cosiddetto "summarium": il "summarium" normalmente contiene gli interrogatori che si sono svolti nella fase diocesana sui varietà. Ecco, fatto il riscontro di tutta la documentazione reperita tutta questa documentazione, la "positio", si procede al giudizio della causa. Questo giudizio comporta tre tappe nella congregazione, ed è costituito dall'esame del congresso dei teologi, seconda tappa, dall'esame della congregazione dei cardinali e dei vescovi».

«Il congresso dei teologi è presieduto dal promotore della fede: capo dei giudici. Il teologo della congregazione, il quale deve esaminare con obiettività, senza nessun artificio, il pro e il contro, per dare una valutazione come giudice, cioè primo giudice, sull'esercizio delle virtù. E' contornato da un gruppo di consultori che danno il loro voto, lo danno in iscritto, in antecedenza, perché possa essere conosciuto anche agli altri, per una valutazione previa: ne avviene la discussione presieduta dal promotore della fede. L'esito di questa discussione viene raccolto nella stampa dei cosiddetti "voti" che poi — così stampati — vengono trasmessi ai giudici in seconda istanza, cioè alla congregazione dei cardinali dei vescovi, i quali danno, finalmente, il loro giudizio: giudizio dei cardinali e dei vescovi, insieme con quello dei teologi, viene sottoposto al prefetto della congregazione al Santo Padre, il quale, ragguagliato di tutto, annuncia per procedere o no».

Quanti sono attualmente i casi in corso?

«Si è facciato il nuovo "index" sommariamente possono che sono attorno a 1500 cioè. Non tutte naturalmente attive, perché d'altra parte il personale è limitato: esame che potrà essere fatto anno per anno non supera le venti cause».

Un seminario

QUALE UMANESIMO PER IL 2000

ROMA — *«Il movimento cristiano lavoratori si predispone al più genuino impegno di studio e testimonianza di attività per dare significato ai soddisfacenti risultati ottenuti in campo politico e sociale in questi mesi e riprendere in pieno la sua qualità ecclesiale»*.

Così il presidente nazionale del movimento sen. Lucio Toth ha annunciato l'annuale seminario di studi, che si terrà a Campostrano di Valtarna dall'11 al 13 settembre prossimi.

Il tema stesso del seminario spiega come il movimento si accinge ad esplorare la sua radici.

Città Mercato
Torino - Strada per Venaria
Rivoli (TO) - Corso Susa 301/307 - SS 25
Aperti tutto agosto
ORARIO CONTINUATO
9.00-21.00
LUNEDÌ 14.30-21.00
VINCE PER CONVENIENZA
• Orario continuato 9.00/21.00 • Lunedì 14.30/21.00 • Parcheggio gratuito • Galleria di negozi specializzati • Bar-Telefono • Pagamento rateale (Prestitempo SAF) • Carte di credito: Bank Americard - MasterCard - CartaSì - Access - Cassa - Eurocard

IL CONTENTIVO EXTRA DI BERNARDO
SENZA MOLLE NE' CUSCINETTI SMONTABILE LAVABILE
UTILE PER LA CONTENZIONE DI ONLAY/SAS
ERNIA
TORINO

...la garanzia di una scelta giusta
montanaro
occhiali e lenti a contatto...

Salone
LA STAMPA
Via Roma 80 - Torino
ORARI APERTURA AL PUBBLICO
Da lunedì a sabato: 9-12.30; 15-19

Genuinità? Sidis!

Succhi Santal
ml ■■■ Lit. 1.850

Coca cola, fanta, sprite, santal, valfrutta, barilla,

star, nastro azzurro,

lander bräu, windmill, maschio, polenghi, yomo,

Yogurt Yomolinea sapori
cluster 2 vasetti da gr 125 cad. Lit. 1.520

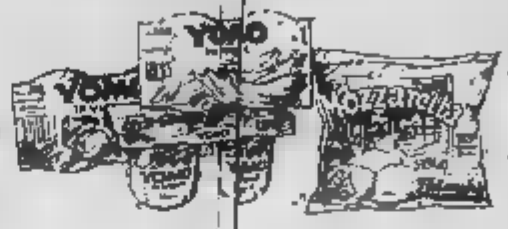

palmera, nostromo,

manzotin, rio mare, calvè, pavesi, mulino bianco,

Crackers Gran Pavesi
salati e non salati
gr 440 Lit. 1.590 al Kg Lit. 3.614

Dash
Kg 9 Lit. 23.890

sveglia bucato,

Domopak pellicola ■■ Lit. 1.670

dash, ariel, domopak,

mastro lindo,

wc net, vidal, nidra.

sidis
IL PIACERE DI FARE LA SPESA

GRUPPO VEGÈ

ECONOMICI

In base al diritto di replica e lavoro, l'editore ricorda che la legge 9.12.1977 n° 903 vieta discriminazioni nel lavoro e l'annullamento è insegnante a rispettare tale legge.

2 Affari e capitali

A.A.A.A. ANCHE senza garanzie in 48 ore fidocredi fino L. 50 milioni rivol tassi per i commercianti artigiani dipendenti. Q.BE 011 515.967 Cayri 0173 752.77.

A.A.A.A. FIDUCIA DI SOA, da 1998 in finanziaria di fiducia per lulu, concede direttamente in due giorni prestiti personali anche senza protesti fino a 15 milioni (rimborso 6/36 mesi) e in quattro giorni mutui ipotecari fino a L. 50 milioni (anche dopo ipoteca bancaria), rimborso 7/15 anni, a lavoratori, impiegati, dirigenti, commercianti, artigiani, professionisti, pensionati per ogni esigenza anche con firma singola. Massima riservatezza e rapidità.

FINCOTTO SpA
771 0626 - 749 8203 corso Francia 15 (angolo via Principi d'Acaja).

A.A.A. ATTENZIONE: finanziamo fabbisogni personali, in giornata qualsiasi importo a tutti. Telefonare subito allo 011 836.249.

A.A. ARREDOMARIN concederebbe finanziamenti personali con firma singola a lavoratori iscritti. Tel. 011 660.3661.

3 Aziende, negozi

A. MEDIAZIENDA 336 853 gruppo Cerca rileva e cede attività commerciali di ogni genere in tutto il Piemonte.

AFFRANCATURA A 5912 finanziando l'acquisto delle attrezzature d'ufficio. Interessi finanziamento economico interessante con opportunità di sviluppo professionale e di carriera nell'ambito della società. Scrivere: «Affrancatura 217 — 10100 Torino».

CERCHIAMO giovani da addestrare con corso teorico pratico ed inserire quali programmatori presso società richiedenti. Per informazioni ufficio dalle 8 alle 12 al 857.6372.

MEDIAZIENDA 539.853 cede rilevante redditizia vendendo albergo zona S. Donato, ristorante, pizzeria, discoteca, motel.

PUBBLICITÀ per rilevanza Canale Torinese, fronte mercato e piazza Vitt. Tel. 748.800.

TABELLE (-)-(+)-XY vendiamo solo stampa. Prezzo interessante. Per informazioni telefonare al 592.347.

5 Locali e negozi

offerte

AFFARONE locale libero luminoso rimesso a nuovo mq 400 perfetto privato servizi ottimi L. 179 milioni. Tel. 535.947.

MAGAZZINI centrali da 20 a 2000 mq corretti. Tel. 88.811.

NEGOZIO mq 18 via Genovesi angolo corso Turati affittasi L. 650 mila Tel. ufficio 812.588 - 940.061.

Via Orvieto negozio adatto ufficio ed abitazione mq 40 servito libero vendo a L. 25 milioni. Telefonare 541.588.

7 Offerte lavoro e impiego

operai, autisti, fattorini

CERCIAMO persone forte motivazioni per inserimento a pronto titolari meccanici modellisti carpentieri. Tel. 901 5115.

impiegati

AMPOMERIN
con esperienza di pubbliche relazioni e di vendita in qualsiasi settore selezionata importante società si reca di persona in propria sede zona a Torino e provincia. Offresi trattamento economico interessante con opportunità di sviluppo professionale e di carriera nell'ambito della società. Scrivere «Ampomerin 217 — 10100 Torino».

CERCHIAMO

giovani da addestrare con corso teorico pratico ed inserire quali programmatori presso società richiedenti. Per informazioni ufficio dalle 8 alle 12 al 857.6372.

IMPIEGATO/A richiedesi da parte di società finanziaria per proprio ufficio commerciale. Indispensabile esperienza specifica settore almeno quinquennale; ottima padronanza lingua inglese; ottima conoscenza computer; si richiede diploma ragioneria o maturità classica; si offre ottima retribuzione, inserimento in struttura dinamica. Inviare curriculum a: «Pubblicompass 320 — 10100 Torino».

8 Rappresentanti

INDUSTRIA ricerca rappresentanti per Piemonte Liguria Lombardia 1 settore più provvigioni. Tel. 011 599.511 - 0523 57.859.

15 Autovetture

AUTOTORTONA acquista vetture di ogni tipo media clientela massima valutazione corso Tortona 9, Tel. 871 642.

BMW 324 TD Iatà, grigio metallizzato, buone condizioni, vendo permuta rateizzo Autoparadiso, corso Giulio Cesare 304, sestiere 205-3321.

VOLVO 740 GLE 1984, buone condizioni, vendo permuta rateizzo Autocentauro, corso G. Cesare 304, tel. 205-3321

VOLVO 760 GLE 1985, servosterzo, condizionatore, tetto apribile, vetri elettrici, chiusura centralizzata, cerchi lega, vendo permuta rateizzo Autocentauro, corso Giulio Cesare 304, telefono 205-3321.

CONSULENZE 333.333 libere; adiacenze corso Unione, piano rialzato, soggiorno 2 camere livello cucinino ingresso bagno L. 90 milioni.

CONSULENZE 333.333 libero via S. Giulia piano rialzato mq 180 otto vetrine 2 camere uscita doppi ingressi bagno e posto auto L. 135 milioni.

CROCETTA via Pigafetta ampio 3 camere piccolo servizi camere ristrutturato L. 87 milioni. GRACase 530.757.

SCOCCIA 568.287 libero Corso Grosseto doppi ingressi 3 camere uscita servizi (10 mq) terrazzo accessibile, L. 94 milioni.

SCOCCIA 568.287 libero soleggiato doppi ingressi terrazzo abitabile 3 camere 2 servizi cucinino ristrutt., 85 milioni.

EDILCASE
vende corso Svizzera 72 unità soleggiate 1-2-3-4 camere e servizi. Pronti immediati, rateizzo contanee e richiede rate mensili. Ufficio sul posto. Tel. 548.164.

EDILCASE
vende libero via Asiago (Mercati Generali) mini alloggio di mq 45 ingresso soggiorno cucinotto letto. Tel. 548.164.

CASAMANCA libero subito centrali via S. Massimo mini alloggi ristrutturati di 3 locali e bagno valendo abitabili L. 30/35 milioni. Tel. 831.312.

CASATRE 56.18 libero piazza N. Sauro (Lucento) case TE ristrutturate cantina soppalco bagno. Distinti, mutuo.

CASATRE 56.18 libero Michelino (via Del Pascolo) soleggiati 3 camere cucina bicamere semiarredate. Permuta.

CASATRE 56.18 libero Cascine Vica (c. Francia) camere ingresso bagno semiarredate. Mutuo antidilo, mutuo.

CASATRE 56.18 libero via Quart (Piazza Grassi) luminose: camere ingresso bagno. Mutuo antidilo L. 3 milioni e rate.

CASATRE 56.18 libero via Cibrario (Mad Campagna): camere ingresso bagno. Mutuo antidilo, contanee rate, mutuo.

CASATRE 56.18 libero corso Giulio Cesare (Damiano Milano) ampie: 3 camere cucinotto bagno. Cantina, permuta.

CASTAGNOLE Piemonte libera recente villetta a schiera mq 120, ottima rifinitura. Cerchi motociclista 548.153.

CONSULENZE A 633.333 corso Grosseto 193: motivi, recenti spaziosi 1 camera ingresso cucinino ingresso bagno da L. 30 milioni. Mutuo 75%.

CONSULENZE 333.333 libera; adiacenze corso Unione, piano rialzato, soggiorno 2 camere livello cucinino ingresso bagno L. 90 milioni.

CONSULENZE 333.333 libero via S. Giulia piano rialzato mq 180 otto vetrine 2 camere uscita doppi ingressi bagno e posto auto L. 135 milioni.

CROCETTA via Pigafetta ampio 3 camere piccolo servizi camere ristrutturato L. 87 milioni. GRACase 530.757.

SCOCCIA 568.287 libero Corso Grosseto doppi ingressi 3 camere cucina servizi (10 mq) terrazzo accessibile, L. 94 milioni.

SCOCCIA 568.287 libero soleggiato doppi ingressi terrazzo abitabile 3 camere 2 servizi cucinino ristrutt., 85 milioni.

EDILCASE
vende corso Svizzera 72 unità soleggiate 1-2-3-4 camere e servizi. Pronti immediati, rateizzo contanee e richiede rate mensili. Ufficio sul posto. Tel. 548.164.

EDILCASE
vende libero via Asiago (Mercati Generali) mini alloggio di mq 45 ingresso soggiorno cucinotto letto. Tel. 548.164.

18 Acquisto alloggi

A. ACQUISTASI appartamento anche occasione 1-2-3-4 camere cucina servizi. Casasola Agenzia 0. tel. 839.7666.

EDILCASE
ha appartamenti da vendere ristrutturati e nuovissimi a Torino in centralità! Una telefonata alla Edilcase e il problema è risolto: grandi Edilcase lavori per la Edilcase 548.164.

19 Vendita alloggi

A.A. APPARTAMENTO centro Torino corso Orbassano due piani mq 110 soleggiati, ristrutturato con gli abbaini esterni, cortile mq 100, storia per amanti antiquariati, L. 108 milioni. Palazzone POB 6000.

LIBERO adiacenze c.so Taranto: palazzina 3 camere cucina 2 bagni doppi ingressi piano alto. Tel. 821 [illegible]

LIBERO corso D. Ciro 3 camere semi-cantine L. 63 milioni cassetta postale. Tel. 610.201 Chiaverotti.

LIBERO corso Sebastopoli soggiorno cucina 3 camere giardino cortile L. 185 milioni. Chiaverotti. 510.801.

MIRAFIORE libero splendido 4 camere cucina bagno box. Rate L. 85 milioni più mutuo. Telefonare 1784.

PINO vendo prestigiosa villa 3 camere cucina 3 servizi 3000 mq giardino garage mq 1500 arredata. 643.534

PRIMOTURNO appartamenti in nuova costruzione zona Parco valle mensalunga, consegna fine '88. 1968.708.

ROSTA in collegiale: villa 3 camere cucina biservizi mansardata/rustico box giardino. Telefonare 858.1[illegible]

SESTRIERE ultimi alloggi nel palazzina settore 2 camere cucinotto box mutui disponibili. Tel. 3884.

TAIT 613.301 collinare (c.so Moncalieri) libero in palazzina dei 3 piano 3 camere cucina bagni box.

VILLA nuova signorile ristrutturata con giardino nel verde collinare di Pecetto. Tel. 307.8374 517.8[illegible]

20 Domande affitto

A.A.A. SOCIETÀ cerca ristorante, ad aqua centrale, alloggio e arredi. No spese. Referenze. 7[illegible]814.

A. SOCIETÀ' ricerca primissima villetta o alloggio vuoto mq 180 uso foresteria o pensionato. Tel. [illegible]

21 Offre affitto

A. ABBADIA alloggi arredati 1-2 camere cucina bagno in villa con giardino (referenziati) Telefonare 33-[illegible]

AFFITTASI uso foresteria, ufficio, cucina, ingresso, in via Silvio Cristina. Astiero tre 859 2871.

CONSULENZE 333.322 [illegible] via Cavour signorile ufficio composto da 3 piani 3 camere ingresso servizi mq 160 circa L. 7 milioni 600 mila mensili.

MEDIAZIENDA 539.853 affitta uso ufficio 3 camere servizio, zona Crocetta, prezzo [illegible]

25 Artigiani, ecc.

CERCASI artigiani elettricisti montatori meccanici e fabbri tecnicamente. Tel. 901 5115.

37 Campeggio e sport

BORDIGHERA Ventimiglia a 3 km dal mare vendesi piazzuola mq 100 zona tranquilla consegna a 60 giorni. Tel. 0184 [illegible]

45 Ville, app., case per vacanze, acq.-vend.

A Vivarone splendida posizione mia villa settembre villa 320 mq giardino 2000 mq portico vendo. Tel. 011 771 4777.

CASA indipendente abitata Valle Po 800 mq terreno 4 vani forno cantina letto L. 22 milioni. Tel. 0121 713.74

CAMBIEMI appartamento in villa indipendente ristrutturato arredo professionale vendo con affitto a reddito. Telefonare 818.561 - 515.498 no mediazione.

CHIAVERO Rosta soggiorno 2 camere cucina servizi 3 letti ripiti, L. 40 milioni. Telefonare 968 1525 Edim.

GRUPPO ITALIA 447.5665 villa indipendente nel Canavese di 14 vani 3 servizi con 5500 mq di parco recintato.

GRUPPO ITALIA 447.5665 rustico indipendente 15 vani taverna corpo libero [illegible] terreno L. 87 milioni.

PASSORIPARTE P.A. TOUR Valle Cervinia Torgnon bilocale arredato tre 66 milioni. Tel. 0166 43 741.

LOANO pronta consegna 600 metri mare. Imprest vende bilocali in residence nuovo vista mare. Distinto con vista mare sole da ore 1[illegible] Unico acconto per consegna, saldo mutuo bancario pluriennale. Impresa vera seria. Interpellateci Mi-To. via Aurelia 339 - Loano, telefono 019 671 681/2. Uffici vendita in loco via S. Tod (aperta anche festivi).

MAPPANO L. 168 milioni villa indipendente composta da 10 vani terrazzo e giardino studio professionale vendo con affitto a reddito. Telefonare dalle 20 - 908.234. No mediazione.

MEDIAZIENDA 539.853 affitta uso ufficio 3 camere servizio, zona Crocetta, prezzo [illegible]

MAPPANO L. 68 milioni nuovo indipendente villa tutta libera recentissima con 900 mq di giardino studio professionale vendo con affitto a reddito. Telefonare 908.305 - 908.255. No mediazione.

OULX
occasionissima! Bicamere in splendida posizione panorama verde, pavimenti antichi e vani senza interrogare. Tel. 011 597.626.

RIVIERA Liguria imperia ed Albenga sul mare vendesi ville bifamiliari pronti con garage e giardino con e pratici interessanti. Mirabile anche. Gilsoprel, mutui. Tel. 0182 51.770, serali 50.951.

SALUGGIA casetta subito abitabile con 1000 mq di parco adatto indipendente vendo con affitto a reddito. Telefonare 818-161 - 515.498. No mediazione.

SELLERE di Celle cedesi grandemente soleggiato ed il piano soggiorno 3 camerette giardino mq 75. Tel. 961.2083.

46 Ville, app., camere per vacanze, affitto

Al Lago Fornaroso, sul mare, affittasi per l'estate villette, appartamenti. Possibilità affitti settembrini. Tel. 0833.59.419.

LOANO affittasi appartamenti vicino mare livelli di settembre e ottobre anche a settembre. Tel. 019 671.681/2.

47 Alberghi, pensioni residence

ALASSIO albergo Chalet 0182 40.546 in giungo parco chiuso con doccia-bagno, pensione completa L. 35 mila 48 mila.

VARAZZE Albergo Marinella 019 97.386 99.854 panoramicissimo soleggiato giardino ristorante climatizzato privato parcheggio.

51 Vario

A.A.A.A. COMPERIAMO argenterie orologeria pietre preziose vecchie antico rottame. Tel. 812.2537 via Mazzini 87.

CERCHI Rapa si dice persone in pensione alberi, sugna Mobili d'epoca, chiamate ore, ottori. Via Mercanti 15, tel. 656.8772.

CORSINO avvisa amicizia motivi quelli lungo e soggettivo vera. V. Bazzi, via Borgaro 23, telefono 801.3771.

Drammatici sviluppi nel Medio Oriente dopo il massacro della Mecca

NEL MIRINO L'AMBASCIATA FRANCESE

I dimostranti all'assalto delle sedi diplomatiche a Teheran

I medici gli hanno asportato un cancro al naso

TUTTO O.K. PER REAGAN OPERATO E GIA' DIMESSO

Reagan saluta i giornalisti alla Casa Bianca

— Ronald Reagan, operato ieri sera per un cancro al naso all'ospedale della Marina di «Bethesda» è già tornato alla Casa Bianca. «Mi sento bene e per ora non avverto dolori», ha detto ai giornalisti.

La degenza in ospedale di Reagan è durata complessivamente quattro ore e l'intervento, eseguito da due dermatologi e dal medico personale del Presidente, John Hutton, è stato effettuato in anestesia locale.

Il portavoce della Casa Bianca, Marlin Fitzwater, ha comunicato che «tutto è andato benissimo; i medici hanno accertato di essere riusciti ad eliminare con il bisturi tutte le cellule cancerose».

Le incisioni praticate sul naso sono state piuttosto piccole e tali comunque da evitare che la sutura fosse effettuata con i normali punti. Questa seconda parte dell'intervento è stata affidata a due chirurghi plastici.

«La prognosi è buona», ha commentato il dottor Perry Robins, presidente della sezione newyorkese della «Skin Cancer Foundation», dopo aver preso visione del comunicato della Casa Bianca. Il dottor Thomas Nigra, primario di dermatologia del «Washington Hospital Center» si è mostrato ancora ottimista ed ha definito «eccellente» la prognosi.

(Segue dalla 1° pagina)

esto «lanciato» suoi contro i fedeli iraniani per dare una sorta di compenso agli Stati Uniti ripetutamente sconfitti nella regione». Teheran ha accusato le forze dell'ordine di re aver assalito pacifici donne ed invalidi di guerra che erano in testa al corteo. «Contro i pellegrini sono stati usati sfollagente e lanciati gas asfissianti che in pochi istanti ne hanno uccisi parecchi». Alla Mecca c'erano per il tradizionale «hajji» (pellegrinaggio) oltre centocinquantamila iraniani.

Comunque siano andate effettivamente le (forse non si saprà mai), il massacro alla Mecca ha fatto precipitare la situazione nel Golfo. Teheran non ha semplicemente protestato attraverso i normali canali diplomatici ma, nello stile del regime degli ayatollah, ha ordinato immediate rappresaglie contro quei Paesi, direttamente o indirettamente, ritenuti responsabili dell'eccidio. E come ha già fatto in altre occasioni (chi può dimenticare i terribili 444 giorni degli americani nella basciato Usa?) ha ordinato ai «guardiani della rivoluzione» di dare l'assalto alle ambasciate dell'Arabia, del Kuwait e, a quanto pare, della Francia.

Mentre "Irna" diffondeva i suoi dispacci è esplosa così certamente pilotata dal regime, la rabbia degli iraniani contro gli Stati moderati del Golfo accusati essere al soldo degli Uniti. Centinaia di manifestanti hanno ed incendiato stamane l'ambasciata del Kuwait a Teheran mentre altre centi di persone hanno attaccato e occupato l'ambasciata saudita nella capitale iraniana. L'ambasciata saudita — è sempre la versione di Teheran — sarebbe ta dalla folla, circa cinquecento persone in tutto, dopo tre successivi assalti e dopo che la polizia riuscita a i primi due. Al momento in cui l'ambasciata è stata assalita nessun diplomatico saudita vi si trovava. «La polizia e gli esponenti dei comitati politici stanno cercando di disperdere i dimo- il numero peraltro rapidamente mentre colonne di altri manifestanti in scooter percorrono le strade cittadine al grido di "morte all'America"», riferisce l'«Irna».

Secondo l'agenzia di stampa, i dimostranti hanno trovato nell'ambasciata Kuwait mappe dell'Iran e dell'

LA PRIMA VOLTA NEL 930

La prima volta che alla Grande Moschea della Mecca si registrò la cronaca di un episodio di violenza politico-religiosa, fu nell'anno 930, quando gli appartenenti ad una setta sciita estremista, fondata da Hamdan Qarmat — detti per questo i «qa — attaccarono il luogo più importante del mondo sulmano, verso il quale ogni giorno, per cinque volte al giorno, si rivolgono in preghiera 600 milioni di credenti.

Da allora per mille anni il luogo di culto e la sua periferia non furono mai più profanati. Poi martedì 20 novembre 1979 il mondo apprese con stupefazione che «un gruppo armato non identificato» aveva preso 30 dentro la moschea.

Gli assalitori verranno successivamente identificati come musulmani mahdisti, che hanno stretti rapporti una delle sciite. Gente che era venuta dalle regioni al confine con lo Yemen, abitate da una popolazione un tempo sciita e poi convertita al sunnismo.

Le autorità saudite esclusero immediatamente che l'attacco con la complicità di Paesi stranieri. I ribelli infatti erano per la maggiore parte cittadini sauditi. E la loro azione, secondo il ministro dell'Informazione, si spiegava soltanto come «folle deviazione della purità dell'Islam».

In quella occasione intervennero i militari che snidarono dal luogo sacro i ribelli: vi furono ufficialmente 135 morti. Ma la cifra realistica delle vittime dovrebbe essere stata di due o tre volte superiore.

Il 9 gennaio 1980 il regime annunciò che 63 dei partecipanti all'attacco, sopravvissuti o catturati, erano stati Moschea tornò, fino ad oggi, il rispettoso silenzio.

Il Daily Mirror attacca la Camera dei Lord

«MOSTRUOSA CENSURA»: I GIUDICI A TESTA IN GIU'

LONDRA — «Voi sciocchi»: così il quotidiano inglese «Daily Mirror» definisce i tre giudici (pubblicandone le fotografie rovesciate) della Camera dei Lord che hanno deciso di proibire non solo la pubblicazione di stralci di un libro con rivelazioni sui servizi segreti inglesi, in vendita in Australia e Stati Uniti, ma anche qualunque notizia che riguardi l'argomento. La decisione è definita dal quotidiano «un mostruoso atto di censura».

Israele, gli archeologi non violano i cimiteri ebraici

GLI SCAVI A CESAREA POSSONO CONTINUARE SCONFITTI I RELIGIOSI ULTRA-ORTODOSSI

TEL AVIV — Il ministro dell'Educazione e Cultura, Itzhak Navon, che è stato presidente dello Stato, ha deciso — dopo un sopralluogo con esperti del Dipartimento delle antichità — che gli scavi archeologici a Cesarea, sospesi per l'intervento di un gruppo di ultrareligiosi, continuino. Infatti l'affermazione che nei luoghi delle ricerche esistesse un cimitero ebraico sembra sia non sostenibile.

La campagna di ricerche di quest'anno, diretta ancora una volta dal professor Robert Bull, della Drew University di Madison, nel New Jersey, con cinquanta volontari, aveva avuto inizio quasi due mesi fa. Gli scavi nel «campo B» e la protesta degli ultraortodossi avevano fatto scalpore e avevano reso necessario l'intervento della polizia per tenere a bada i gruppi religiosi sostenuti contro gli archeologi.

Cesarea rimarrà, probabilmente per molti anni, uno dei centri più importanti e fecondi di scoperte nel campo archeologico. Dopo le campagne di scavo condotte anni fa dagli italiani, che hanno riportato in luce il complesso del teatro e della cittadella, sono state fatte nuove e singolari scoperte.

Quando lo scheletro di una tigre è stato ritrovato nei pressi dell'antico teatro, gli archeologi hanno spiegato che probabilmente il felino faceva parte del gruppo di belve contro le quali gli uomini erano costretti a combattere nella vicina arena. Il cui perimetro — non ancora disseppellito interamente — è visibile ed estremamente. Qui 2500 ebrei furono condotti al martirio dopo la rivolta contro Roma dell'anno 66.

Le stesse dimensioni dell'antica Cesarea, che per seicento anni è stata la capi della Palestina romana e bizantina, sembrano talvolta intimidire le missioni archeologiche che nelle ultime estati hanno condotto le campagne di scavo. Un consorzio di otto Università americane ha posto in luce, qualche anno fa, case estremamente importanti.

Assieme alle ville che costituivano i sobborghi della città, l'antica Cesarea si estendeva il in cui attualmente sorge Nahal Taninim e quello di Hadera e, secondo i calcoli degli studiosi, rimangono ancora sepolti resti della città sotto una superficie di 6 mila ettari. Per un'idea dell'ampiezza lavoro che rimane da compiere, basti specificare che finora, nelle ultime campagne, è stato esplorato meno della metà di un ettaro: «E' vero — spiega il professor Bull — che, in quanto discepoli di Albright, procediamo con meticolosa cura nell'esplorazione di ogni strato, ma questo implica anche che noi scaviamo un'area che equivale alla metà di Manhattan con un cucchiaino da tè».

Tuttavia, secondo gli studiosi, i risultati sono stati più che ti. Tra le scoperte più notevoli c'è quella di un'enti «a volta» di una rete di cloache che probabilmente servirà da base per conoscere la pianta stradale della città. Inoltre si sono già scoperti un tale quantitativo di oggetti in ceramica da servire da base a una fondamentale storia della ceramica dei periodi romano, bizantino e arabo.

Ma le campagne di scavo nei prossimi anni sono destinate probabilmente a rimettere in luce opere e tesori di cui non si ha ancora un'idea precisa.

Giorgio Romano

Il matrimonio combinato dalle due famiglie

BENAZIR BHUTTO SPOSA LA FIGLIA DI ZIA

Benazir Bhutto, dell'ex leader politico Ali educata a ed Harvard, candidata a strappare la presidenza del Paese all'attuale uomo forte. Zia, si sposa. Il marito si chiama Hakim Ali Zadari, ha 34 anni, si è laureato alla London School of Economics, è un eccellente giocatore di polo e non si interessa di politica.

I due sposi si sono conosciuti cinque giorni fa. Ma non si è trattato di un colpo di fulmine. L'aspetto più rilevante della notizia consiste infatti in un'altra circostanza: il matrimonio è stato combinato dalla famiglia Bhutto all'unico scopo, per esplicita ammissione di Benazir, di rispondere alle accuse dei suoi nemici che la dipingono come una «portatrice dei valori occidentali».

E per questo la donna ha accettato una delle tradizioni più conservatrici del Paese. Anzi è già stata fatta una eccezione al rito: poiché i due sposi avrebbero dovuto conoscersi soltanto il giorno del matrimonio.

L'informatica ha conquistato anche il Corano

PAROLA DI ALLAH, DICE IL COMPUTER

Insegnamento elettronico dell'Islam. Modernità e tradizione: il programma, come il libro, vietato alle donne nel ciclo mestruale

IL CAIRO — Le parole di Allah furono scritte su cuoio e su pietra. Ora stanno tutte bene ordinate in un programma per computer di un solo magnete, destinato a rivoluzionare l'insegnamento dell'Islam. E' il primo grande mutamento nella produzione mediorientale del Corano. Il libro sacro per un miliardo di musulmani, da quando circa due secoli fa, le tipografie vennero a rimpiazzare i calligrafi arabi.

I promotori del programma, in lingua araba, sono entusiasti: la novità darà grande impulso agli studi coranici. Consente di riprodurre i brani voluti della voluminosa opera premendo pochi pulsanti. Il programma include un gioco a quiz, che aiuta gli studenti a imparare una qualsiasi dei seimila 6236 versetti.

Spesso conservato in scatole ricoperte di velluto, il Corano è l'opera più sacra di tutta la teologia islamica, e il più insigne esempio di letteratura del mondo arabo. I maomettani ritengono che il Corano sia opera di Dio, dettata al profeta Maometto dall'Arcangelo Gabriele in un periodo di 23 anni nel settimo secolo d. C. Una trentina di ricercatori del Kuwait ha controllato ciascun carattere nel programma, per garantire che non sia stato compiuto alcun errore nel trascrivere i dalla al chip per computer: «Hanno controllato parola per parola e lettera, e poi ancora lettera per lettera all'inizio» spiega Sherfi el Ennawi.

El rappresenta in Egitto la società «Al-Alamiya» del Kuwait, che ha realizzato il programma, e che fra l'altro vende giochi elettronici. E non ha dubbi: «E' impossibile modificare il testo, si è usata ogni tecnologia per essere certi nessuno possa interferire». Il quiz per esempio domanda allo studente quale sia la risposta giusta, ma non permette alle risposte sbagliate di uscire sul monitor.

I tipi arabi del programma sono indentici a quelli usati circa 1300 anni fa, quando il califfo Othman mettere parole su carta. Per Il Corano computerizzato deve tuttora ottenere il beneplacito dalle autorità religiose in Arabia Saudita e in Egitto. Le sono positive, e probabilmente il programma comincerà ad essere venduto da settembre. E' già stato mostrato in Saudita, in Egitto, in Iraq, in Oman, in Giordania, in Il direttore delle pubblicazioni Al-Alamiya, Riyadh Al-Sharikh, commenta: «I risultati sono positivi oltre ogni previsione grazie alle prestazioni del programma e alla sua utilità per chi studia il Corano». El Ennawi avverte tutti i fedeli il programma è sottoposto a tutte le prescrizioni islamiche in vigore per il libro: la donna nel ciclo mestruale il divieto di usare il programma. L'uomo dopo un rapporto sessuale si deve lavare prima di poter toccare la cartuccia elettronica.

Il nuovo software sarà duto dapprima nel mondo e poi in Paesi islamici. La «Al-Alamiya» sta già sviluppando versioni nuove fra cui una in grado di fare sentire a voce le parole. Il package costa 80 dollari. L'area più promettente è il Cairo, «la città dei mille minareti». Il medio pro capite in Egitto è dollari l'anno, ma il mercato dei computer sta crescendo nelle fasce abbienti della popolazione, che conta 50 milioni anime. In Il Oriente famiglie posseggono almeno una copia del Co- mettono in nel punto importante della casa.

La versione per computer non si presterà per le stesse simboliche funzioni, in uso tempo immemorabile, adegua resto tecnologie chiede al computer di esaminare tutto il testo alla ricerca di una certa parola. Pochi secondi dopo la macchina elenca tanti versetti.

Edicole aperte a Torino dall'1 al 15 agosto 1987

QUARTIERE 1
CENTRO
Stazione Porta Nuova
Stazione Porta Susa
corso Regina Margherita 140
piazza Statuto 16, c. Siccardi
via Milano 1/A (p. Repubblica)
via Garibaldi 56
via C. d'Azeglio 16 (Tribunale)
via Cavalieri 6
c. XVIII Dicembre 7 (P. Susa)
via San Domenico 7
via Cernaia 42
piazza IV Marzo
via Pietro Micca 20
(angolo via San F. d'Assisi)
p. Castello (ang. v. Garibaldi)
via Cavour/corso Siccardi
c. M. Torrenova 13 (ang. P. Milano)
via Garibaldi/p.zza S. Federico
p. Castello 29 (ang. Provana)
via XX Settembre 47
c. Vinzaglio (ang. c. Matteotti)
p. S. Carlo 156 (c. S. Teresa)
via Po 39
p. C. Emanuele II 11 (Cardinal)
c. V. Emanuele (ang. c. G. Ferraris)
c. Re Umberto 8 (ang. c. C. Matteotti)
via XX Settembre 28
(Archivio Stato)
piazza V. Veneto 2 (ang. v. Po)
piazza Vittorio Veneto 17
via Della Rocca 12
via Cavour 8
via Bucchi 10
piazza Madonna degli Angeli
via Carlo Alberto 45
piazza C. Felice 88 (Via Nizza)
corso V. Emanuele 35
corso V. Emanuele 65/a (c. C. Felice)
via Maurizio 46

QUARTIERE 2
SAN SALVARIO
via Nizza 1 (c. Vitt. Emanuele)
via Galliari 14
via Bernardino 12
via Madama Cristina 37/A
via Nizza 59
via Ormea 36
via Madama Cristina 46

via Nizza 75
via Morgari 68
via Nizza 131
corso M. d'Azeglio 118
via Nizza 100

QUARTIERE 3
CROCETTA
via Morgari 4
corso Vittorio Emanuele 61
corso Re Umberto 31
(corso Ipar Urss)
via Sacchi 20
corso Duca degli Abruzzi 35
via Lamarmora 20
via San Secondo 60
corso De Gasperi 39
corso Sommeiller 20
corso Duca degli Abruzzi
(angolo corso De Gasperi)
corso Re Umberto 76
corso Turati 63

QUARTIERE 4
SAN PAOLO
via Mongrando 89/A
v. Stradella 20 (ang. v. Saluzzo)
corso Racconigi 193/p. Palazzo
corso Rosselli 139
corso Peschiera 140

QUARTIERE 5
CENISIA
piazza L. Montu
strada Statale 11
c. V. Emanuele 130 (Cavoretto)
corso Vittorio Emanuele 167
corso Inghilterra 29
via Fréjus 123
via Fréjus 17
via Di Nanni/via Vigone
via Mongrando 4
c. Palestro 308 (ang. v. Nizza/p.)

QUARTIERE 6
SAN DONATO CAMPIDOGLIO
piazza Regina Margherita 338

corso Tassoni/via Cibrario
corso Tassoni/via S. Donato
via Livorno 13
via Cibrario 97
corso Regina Margherita 309
via Cibrario 46 bis
via San Donato 30
corso Svizzera 96
corso Francia 9 (Rivoli, Alpignano)
piazza Statuto/c.so F. Cavour

QUARTIERE 7
AURORA
corso Novara 9
via A. Cecchi 72
corso Giulio Cesare 67
corso Brescia 3/bis
Stazione Dora
via Cigna 46
c. G. Cesare 13 (Staz. Ceb-Lanzo)
via Bodoni 8 (M. Ausiliatrice)
corso Reg.o Parco 28
corso 33 Febbraio 2
corso Regina Margherita 139
corso Regina Margherita 67
via Madama 11

QUARTIERE 8
VANCHIGLIA
c. Cadorna 87 (ang. c. Malta)
via Cristia 97
corso Belgio 38
corso Tortona 4
via Pastrengo 20
via Vanchiglia 58
via S. Giulia 33
corso San Maurizio 59/A

QUARTIERE 9
NIZZA MILLEFONTI
via Nizza 185
piazza Statuto 5
via Nizza 358
via Sansovino 117
via Vanvitelli 10

corso Peschiera 310
corso Brunelleschi 77
via De Sanctis 98
corso Trapani 110
via Lanzo 109
(angolo Monte Ascotosa)
corso Monterosso 64
via Monginevro 139

QUARTIERE 14
PARELLA
corso Taranto 160
corso Telesio/via Vigone
via Saluzzo/via Bodoni 89
via Chivasso 2
via Cigna 35
via Stradella/p.zza Derna
via Cigna 117
piazza Rivoli 14

BORGATA PARADISO COLLEGNO
corso Francia 75/Pianezza
viale Assisi/Rivoli (Druglasco)
via Milano/viale Assisi (Druglasco)

QUARTIERE 16
LE VALLETTE LUCENTO
viale Martiri 11/F (Valletta)
via Lucenio 150
via Lanzo 108
corso Lombardia 132
via Valdellatorre 76
via Pianezza 62
(angolo corso Francia)
via Sansovino 11

QUARTIERE 17
CAMPAGNA-LANZO
piazza Semeria/via Lanzo
corso Orbassano 220
via Stradella 197
via Bergesio 88/1

via Sansovino 181
via Appiani 190 (Alessandria)
via Lodi 3

17
BORGO VITTORIA
via Cimone 26
via Sebenico 80
via Stradella/largo Giachino
via Chivasso della Tellaia 12
via Giachino 63
via
via

QUARTIERE 18
BARRIERA MILANO
via Marconetti 61
corso Venezia 100
via Saluzzo 24
corso Giulio Cesare 113
via
via Bologna 26

QUARTIERE 19
REBAUDENGO FALCHERA VILLARETTO
viale del
corso
corso
via Ivrea 19

QUARTIERE 20
REGIO PARCO BERTOLLA
strada S. Mauro 172 (Borgata)
strada Settimo 49 (c.so Monca)
via Rivalba 240

via Pergolesi 74

QUARTIERE 21
MADONNA DEL PILONE
corso Cesare 387 (Borgata Rossi)
corso Cesare 190
piazza Bottero/corso Cesare
corso Quirino Sella 143
corso Chieri 165 (Pianezza)

QUARTIERE 22
CAVORETTO BORGO PO
corso Casale 20
(angolo via Ferrari)
corso Moncalieri 217
corso Moncalieri 20
piazza Adua 8

QUARTIERE 23
MIRAFIORI SUD
corso Unione Sovietica 456
via Pranzelas 8
via Reaglie 4
via Traglia
(angolo via Bersezio)
via Cervino 36
corso Unione Sovietica 322
via Pavia 107

BORGO S. PIETRO
via Sestriere 37 (San Paolo)
via Sestriere 8 (San Paolo)
via Cuneo 14 (Settimo)

FIOCCARDO
strada Torino 63/bis
(Grugliasco)
corso Moncalieri 452/D

Stanotte affronterà (e batterà) Tony Tucker

TYSON DIVENTERA' L'UNICO RE FRA I GIGANTI DEL RING

All'imbattuto «Marciano nero» (favoritissimo, anche se impegnato ultimamente più con un'attrice che con i guantoni) manca solo la terza porzione di titolo, quella riconosciuta dall'Ibf.

Sul [illegible] di Las Vegas il ventunenne Mike Tyson sta per laurearsi [illegible] unico [illegible] pesi massimi. L'imbattuto «Marciano nero», [illegible] incontri vinti, di cui [illegible] per ko, detiene il titolo [illegible] Wbc, tolto [illegible] giamaicano Trevor Berbick nel novembre scorso mettendolo ko in due riprese. Qualche [illegible] fa, e precisamente il 7 marzo, vi ha aggiunto [illegible] il trofeo Wba, tolto a James «Spaccanoce» Smith che sul ring [illegible] uno squallido catenaccio di [illegible] calcistica pur di finire il match [illegible] piedi. Gli resta, per diventare l'unico [illegible] del [illegible], la [illegible] porzione di titolo, quella riconosciuta dall'Ibf, l'International Boxing Federation, la [illegible] importante delle tre organizzazioni pugilistiche mondiali.

Questa fetta di [illegible] aveva un certo prestigio quando era detentore Michael Spinks, personaggio dotato di un certo carisma, protagonista della vittoria che aveva negato a Larry Holmes la possibilità di eguagliare il record di 49 vittorie di Marciano. Ma il più giovane dei fratelli Spinks ha preferito cambiare strada, lasciare via libera al rullo compressore [illegible] scegliendo la più comoda via della rinuncia al titolo e della scelta di [illegible] match pieno di dollari con Gerry Cooney, l'eterna «speranza bianca», sempre quotato in Usa malgrado i [illegible] due metri di [illegible] non esprimano adeguato talento pugilistico.

Campione del mondo per l'Ibf è quindi diventato Tony Tucker, che il 30 maggio scorso ha battuto [illegible] Douglas per ko tecnico in [illegible] riprese, sempre sul ring di Las Vegas, in una riunione in cui lo [illegible] Tyson difendeva le sue [illegible] porzioni di titolo mettendo giù per il conto totale alla sesta ripresa Pinkion Thomas. Malgrado un record immune da [illegible] vittorie ed [illegible] contest con [illegible] ko all'attivo) il ventottenne Tucker [illegible] viene considerato un avversario pericoloso per Mike Tyson, tanto è vero che i bookmakers [illegible] il «Marciano [illegible] favorito per 10 a 1.

Le sole incognite che possano sulla carta alterare [illegible] pronostico così favorevole a Tyson [illegible] riferiscono a certe voci su un [illegible] piuttosto turbolento della vita privata di Mike. Un mese e mezzo fa il campione del mondo è stato rinviato a giudizio [illegible] aggressione dopo essere venuto alle [illegible] con un [illegible] steggiatore che gli impediva di [illegible] una ragazza. Più recentemente si è detto che il campione del mondo sia «scappato» dal suo quartiere di allenamento per andare a Los Angeles ad [illegible] trare Robin Givens, un'attrice di cui si [illegible] innamorato.

Nel clan [illegible] Tyson ovviamente smentiscono tutto, dicendo che il campione del mondo è tranquillissimo e sbrigherà senza problemi [illegible] formalità dell'incontro con Tucker. Il quale parla [illegible], non è infastidito dal fatto che il pronostico [illegible] per [illegible]. A lui, [illegible] sembra giusto, basta [illegible] milione e settecentomila dollari di borsa garantitigli da Don King.

Gianni Pignata

Mike Tyson [illegible] sostenuto [illegible] combattimenti: li ha vinti tutti, [illegible] ko.

Il Rally delle Valli Vesimesi

LUNGA NOTTE DI THRILLING SENZA RESPIRO

Al via 160 equipaggi: 272 chilometri, cinque tratti cronometrati da ripetersi due volte, arrivo domattina alle 9. Tra i favoriti Capellino-Furia e Vezza-Bolla. In lizza anche Franco Cilento

Duecentosettantadue chilometri complessivi; 160 concorrenti al via, con i migliori specialisti piemontesi; 6 tratti cronometrati da ripetersi due volte per un totale [illegible] chilometri. Queste in [illegible] le caratteristiche della [illegible] edizione del Rally delle [illegible] Vesimesi. In programma questa [illegible] notte [illegible] «strade del Monferrato.

Nelle ultime [illegible] la [illegible] vesimese è cresciuta di interesse [illegible] su regionale. Il suo coefficiente è stato elevato da 3 a 6, meritato premio agli sforzi organizzativi, rivolti in particolare alla realizzazione [illegible] un percorso [illegible] più spettacolare. [illegible] tortuose strade [illegible] Monferrato hanno certamente facilitato questo compito. L'anno scorso, nonostante alcuni vandalismi da parte di ignoti spettatori (pietre e blocchi di cemento fatti rotolare in mezzo alla carreggiata), il tracciato così concepito piacque ai concorrenti e agli addetti ai lavori, tant'è che per questa nona [illegible] è stato riproposto [illegible] e quale: un anello con [illegible] prove speciali da coprire due volte nel [illegible] notte.

La corsa, partendo [illegible] Vesime, punterà su Roccaverano e [illegible] su Montalbone dove avrà inizio [illegible] primo [illegible] «speciale». Quattordici i chilometri da percorrere (si tratta [illegible] prova più lunga) also a Bralle. I concorrenti proseguiranno quindi per Spigno, [illegible] d'Acqui e [illegible] per ripiegare, in prossimità di Bistagno, verso Ponti (località resa famosa dal suo Polentone) e Denice. [illegible] rally [illegible] quindi per [illegible] Arzilla, Bubbio, Martiniano, Cessole, Loazzolo, per ridiscendere a [illegible].

La corsa, da sempre programmata per il primo weekend di agosto, è diventata ormai uno degli appuntamenti da non perdere alla vigilia delle ferie. Sono in molti, infatti, coloro che ogni anno rimandano di qualche giorno le vacanze pur di non perdere questo appuntamento.

Il via è previsto per stasera alle 24; gli arrivi si susseguiranno a partire dalle 9 di domattina. Tra i papabili al successo, le Lancia Rally di Capellino-Furia, Vezza-Bolla e [illegible] lombardo Colombo, [illegible] partiranno in coda alla gara assieme a tutti gli altri gruppi B.

Nel raggruppamento [illegible] sono almeno [illegible] i piloti che ambiscono [illegible] scalino più alto del podio: l'alessandrino Italo [illegible] l'Opel Manta, il torinese Alberto Bigo con la Mazda 323 e il valdostano Roberto Bettanin [illegible] la Bmw M3, in gruppo N [illegible] lotta [illegible] più [illegible] ta rispetto agli [illegible] due raggruppamenti. Al [illegible] infatti, [illegible] le [illegible] Delta di Porcellana, Cassinis e Zucchetti, la Uno turbo dei porticolori della Orifone Corse Andolfi, la Bmw [illegible] torinese Mundino e la Peugeot [illegible] di Della Torre.

[illegible] I partenti [illegible] il pilo- [illegible] napoletano [illegible] Cilento, che ha[illegible] trascorrere le proprie vacanze in Piemonte. Il partenopeo prenderà parte alla competizione su una Peugeot 205 messa a disposizione dalla scuderia Supergara di Alba.

Piero Abrate

Ciclismo: via al Giro delle Valli

PIU' AMATORI FINTI CHE AMATORI VERI

[illegible] — [illegible] continuo di partenze [illegible] avviare la complessa ed efficiente macchina organizzativa; altrettanti gli sponsor (dai più piccoli ai più grandi) e i corridori: una cinquantina di giornalisti e «addetti» al seguito; sindaci, assessori, presidenti di Pro Loco, comunità montane e aziende di soggiorno [illegible] attese nei vari posti-tappa, ricchi [illegible] turisti e di villeggianti questa mattina la decima edizione del Giro delle Valli Cuneesi è partita da Cuneo, avviato dal [illegible] Viano e dall'assessore allo Sport e [illegible] Turismo Giraudo.

Una [illegible], forse anche un po' polemica, ogni [illegible] viene spontanea a molti: vale un'organizzazione del genere e un dispendio [illegible] forze e capitali per [illegible] manifestazione cicloamatoriale? Giova tutto questo movimento al ciclismo?

«Io direi che male non fa — dice l'ex professionista Matteo Cravero, di Bra — *E' sport, quindi al limite fa bene. Il settore amatoriale non porta via corridori alle categorie dilettantistiche o al professionismo: anzi, oggi assistiamo al boom di chi smette dalle categorie superiori e per non lasciare definitivamente viene a correre qui. Resta un impegno, ma almeno un po' il senso del divertimento».*

E' indubbio comunque che la «discesa» tra gli amatori di dilettanti e professionisti ha creato dei problemi e la [illegible] è recentemente [illegible] intervenuta [illegible] regolarizzare i [illegible] le varie categorie.

«Siamo arrivati alle soglie di una specie di professionismo — dice Chino Rivetti, il decano del ciclismo piemontese — *e in maggioranza degli atleti sono '[illegible]' solo in apparenza. [illegible] volte [illegible] situazioni deleterie: l'esasperato agonismo, la invidia e le ripicche tra corridori e squadre, alcune scorrettezze. Si perdono i valori fondamentali [illegible] e del sano agonismo. Dopo [illegible] anni dedicati al ciclismo, vedere certe [illegible] non mi entusiasma [illegible] certo e per questo [illegible] per un ridimensionamento della categoria».*

I pareri sono a volte un po' discordanti tra di loro, anche se la realtà di fatto non può essere smentita e le cifre cui abbiamo accennato rivelano vitalità, lavoro, [illegible] in questo nuovo settore agonistico.

«Ci sono una realtà ed una esigenza dettate [illegible] *tempi* — ci dice [illegible] Tealdi, [illegible] tron del Giro e organizzatore [illegible] manifestazioni — *Le cose [illegible] e non possiamo [illegible] indietro, [illegible] dobbiamo crescere e interpretare i fatti proprio per fare del bene al ciclismo. Vedrei la questione secondo due punti di vista. Ci sono gli amatori, quelli di oggi, comprati gli ex corridori: c'è quindi un settore a cui molti possono arrivare, [illegible] atleti che come [illegible]. Per i primi è un impegno non troppo difficile; per i [illegible] non troppo costoso. [illegible] dobbiamo vedere la questione anche come inizio e avvio verso le categorie superiori, sia per gli atleti che per gli sponsor. Non dimentichiamo che dagli amatori sono tenuti fuori dei bei corridori: Chiabrando, Comino, Boccia. Per gli sponsor, inoltre, molte volte è un avvio nel ciclismo, anche verso l'appoggio a squadre dilettantistiche, manifestazioni, settori giovanili che altrimenti non potrebbero sopravvivere vista la crisi generale che caratterizza anche in questa dimensione il ciclismo dei giorni nostri».*

Al via della carovana e dei corridori, con gli applausi e gli incitamenti della gente, ogni divergenza si è appianata. Per una settimana parleranno gli atleti, la fatica, il sudore.

Michele Dutto

Sui 1500 stile libero

MONDIALE DELLA EVANS

FRESNO (California) — Continua a brillare la stella di Janet Evans agli assoluti di nuoto americani in vasca olimpica. La quindicenne atleta americana ha stabilito il nuovo primato mondiale sui 1500 stile libero concludendo la gara in 16'07"73 e migliorando di quasi quattro secondi il precedente mondiale sulla distanza, stabilito nel 1979 dalla connazionale Jim Leschan.

Lunedì la Evans aveva stabilito il nuovo record mondiale sugli 800 stile libero femminili nuotando in 8'22"64 e facendo suo un primato che resisteva ormai da sette anni.

Ad Alba e Canale gare decisive per «play-off» e salvezza

BERTOLA TEME UN DISPETTO DI PIRERO

I due sferisteri saranno collegati con una linea telefonica diretta

Domani la linea telefonica [illegible] collega il «Mermet» [illegible] di [illegible] sarà incandescente: [illegible] gare che si disputeranno sui due campi saranno infatti [illegible] per le qualificazioni al play-off e per la retrocessione. I dirigenti delle società interessate — Albese e Taggese ad Alba, Canalese e Spec a Canale — resteranno collegati attraverso un «filo diretto» che consentirà di conoscere la situazione in ogni momento.

[illegible] sera, a [illegible] l'anticipo [illegible] giornata, l'Astor-Bogliedi di Arrigo Rosso si è aggiudicato il confronto con il «fanalino» di coda» Cortemilia per 11-4 ed ha così ridotto il decimo punto, che significa il quarto posto in graduatoria. «Con mio cugino qualificato — ha [illegible] Rosso, [illegible] tito per un pronostico — *il più favorito è Bertola, che deve giocare in casa con la Taggese*». Sul campo, quindi, e con [illegible] rivale non irresistibile, [illegible] quale si può aggiungere [illegible] non è scesa a [illegible]. Stefano Balbo [illegible] disputare in settimana il recupero di Coppa Italia, contro l'Agrituf [illegible] Berruti, a causa della forma febbrile che lo [illegible] colpito.

Il d. t. dei liguri, Olocco, dice di non nutrire molte speranze sull'esito [illegible] partita di Alba ed esprime così la sua amarezza: *«Mi spiace molto retrocedere con 6 punti, se penso che l'anno scorso ne bastavano 5 per salvarsi...»*. La voglia di vincere, comunque, non manca: *«Naturalmente, giocheremo per portar via il punto che ci serve»*.

Per contro, in [illegible] nutre ottimismo il dodici volte tricolore non [illegible] fiducia: *«La vittoria su Berruti mi ha rinfrancato, inoltre sapere che Balocco e Rosso devono vincere e tutti i conti mi favoriscono anche dal lato psicologico»*.

Felice [illegible]

A Canale, chi si trova avvantaggiato sembra essere il campione di casa Balocco. La sfortuna abbattutasi sulla sua squadra lo ha costretto a rivoluzionare il gioco: nelle azioni ove era solito intervenire la «spalla» Olivieri — sostituito dal giocatore di serie C, Sperone — ora tocca a lui farsi carico anche di certi ricacci: un aumento di lavoro quindi, che lo porta ad affaticarsi maggiormente.

Anche la nuova linea di terzini, con l'anziano Capra al posto del giovane e promettente Scavino, non convince al battitore di Monteu Roero. Dodici volte campione d'Italia, Balocco si presenta a questo appuntamento tranquillo: *«A Cortemilia ho perso perché non mi sono trovato bene nel prendere la rincorsa sulla battuta; battevo quasi da fermo* — esordisce Balocco — *e la squadra non mi ha aiutato molto. Domani la posta in palio sarà alta* — continua — *conterà molto la carica psicologica con cui si giocherà ogni pallone. Anche se Rosso non attraversa un ottimo periodo di forma, certamente come complesso è favorita lo Spec».*

Mentre l'incertezza, dunque, regna sovrana la Fipe ha già preparato il piano degli spareggi: in caso di parità tra Canalese e Taggese, si giocherà martedì in notturna a Cengio. Mercoledì e giovedì l'andata del *play-off*, sabato e domenica il «ritorno».

r. b.

Notturna [illegible] congedo a Vinovo: nel Premio Teramo neppure [illegible] cavallo è escluso [illegible] pronostico

CINQUE AL VIA, CINQUE FAVORITI

Si concluderà stasera a Vinovo la prima parte dell'annata ippica torinese. La ripresa del trotto è in calendario la sera di mercoledì 26 agosto. Per tre settimane, quindi, i cavalli di stanza alle Torrette faranno riposo, meno quelli (pochi) che andranno a Cesena o a Follonica per continuare a gareggiare sulle piste estive.

Per la notturna di congedo il programma ha in serbo una bellissima gara ad inseguimento, il Premio Teramo di 15 milioni. Solo cinque i concorrenti, schierati su due «nastri», ma ecco l'incertezza perché tutti possono ambire al successo.

Eldorado e Febo del Ronco partono allo start dei 1600 metri, Erding del Fri, Edipo Re e Evandro Clk scattano ai 1660. Difficile dire chi la spunterà sul filo di lana. All'inizio del cesse in una corsa analoga Edipo Re ha battuto Febo del Ronco e Evandro Clk correndo alla media di 1'17"3.

Stasera l'allievo di Piero Carassa rende un «nastro» a Febo del Ronco e parte alla pari con Evandro Clk. L'ordine d'arrivo può, peraltro, capovolgersi. Inoltre Eldorado e Erding del Fri, entrambi in forma smagliante, saranno sicuramente presenti al momento del «mala» decisivo, per cui non è da escludere una loro affermazione.

a. deb.

Prima corsa ore 20,45
PREMIO [illegible]
L. [illegible] - m [illegible]

1	Vanessa (S. Varetto)	[illegible]	D.	31.7
2	Mirto d'Asti (F. Ferraro, ad.)	[illegible]	Dilly/Dil	—
3	Incroce Cr (C. Sesana)	[illegible]	[illegible]	←
4	Egnes Vol (N. Balocco)	[illegible]	Dilly/Dil	—
5	Incauta (A. Fasolin)	[illegible]	[illegible]	—

Favoriti: Lamarta, Incauta Cr

Seconda corsa ore 21,05
[illegible] 60.VI
L. 11.000.000 - m 1600

1	Frisk del Lario (C. Besana)	4	4	11.9
2	Febetta Pegaso (E. Varetto)	3	1	19.9
3	Fonsina (R. Curto)	R	0	21
4	Fantasia (P. Cerazza)	3	2	20.1
5	Ferrigno (A. Fasolin)	3	R	20.4

Favoriti: Fantasia, Febetta Pegaso

Terza corsa ore 21,30
PREMIO ARNIA
L. 6.000.000 - Corsa Trio - m 2100

1	Dicter (A. Pasquali)	2	0	19.5
2	Orsi di Alba (M. Mela, jr.)	0	4	0
3	Gigolette (M. Lovera)	6	2	4
4	Ranocco (G. Varetto)	0	0	1
5	Ghiotto Pegaso (A. D'Agostino)	3	0	5
6	Olga Pegaso (A. Colombano)	0	3	R
7	Quinta del Fri (F. P. Vicente)	1	3	0

Favoriti: Ghiotto Pegaso, Dicter

Quarta corsa ore 21,55
PREMIO SORINI
L. 4.000.000 - Corsa Trio - m 1600

1	Bax (L. Cesana)	0	1	0
2	Eldorado (F. G. Furlo)	5	0	0
3	Charisma (P. Carazza)	0	0	0
4	Alex-o (M. Mela, jr.)	R	0	0
5	Digby (S. Colombano)	2	3	0

6	Ernesto Diemel (E. Ascardo)	4	3	4
7	Calmopoli (A. Pasolini)	8	0	3
8	Echo d'Asia (Dir. Rasca)	1	0	0
9	Erpone (G. D'Ariano)	8	6	3
10	Discolo (N. Balocco)	R	R	6
11	Dextropur (E. Demary)	0	0	1
12	Barba Pia (M. Brancato)	3	0	0

Favoriti: Dextropur, Echo d'Asia, Ernesto Diemel

Quinta corsa ore 22,20
PREMIO TORTORETO
L. 7.000.000 (Gentleman) - Corsa Trio - m 1600

1	Dezira (A. Colombano)	4	4	3
2	Brassacio (Dir. Rasca)	3	0	4
3	Belpulo (F. Negri)	Partita		—
4	Orlene (G. Bacchi)	4	1	2
5	D'Alaco Dei (M. Lachieri)	0	1	0
6	Stronger (E. Bacchi)	0	F	4
7	Fiore d'Asia (S. Fassetta)	3	0	1

Favoriti: Orlene, D'Alaco Dei

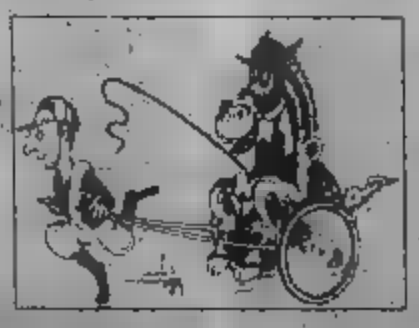

Sesta corsa ore 22,45
PREMIO TIRIANO
L. 18.000.000 - m 1600

1	Ribereda (S. Varetto)	3	0	1

2	Fabio del Ronco (G. Kleinhenrich)	R	0	0
m 1620				
3	Erding del Fri (Dir. Rasca)	1	1	2
4	Edipo Re (P. Cerazza)	1	3	1
5	Evandro Clk (M. Orgiles)	2	4	3

Favoriti: Evandro Clk, Febo del Ronco

Settima corsa ore 23,10
PREMIO ROMITO
L. 8.000.000 - Corsa Trio - m 1600

1	Fjellberg (M. Smorgon, ad.)	1a	4	4
2	Avignon (F. G. Furlo)	5	0	2
3	Colopee Mp (A. Ormino)	0	2	0
4	Brassaur (M. Mela, ad.)	0	3	0
5	Eliminator (O. Kreuzhansen)	rientra		—
6	Esplapaod (G. Tortonesi)	rientra		—
7	Elcava (N. Balocco)	3	3	3
8	Elia Fb (O. Conti)	0	R	4
9	Abrahms (C. Bruco)	2	5	1
10	Barile Da (E. Sacco)	rientra		—

Favoriti: Abrahms, Elcava

Ottava corsa ore 23,35
PREMIO PINETO
L. 4.950.000 (Ardovi) - Corsa Trio - m 1600

1	Fascina (M. Smorgon)	6	4	0
2	Fabrucci (S. Monti)	0	0	3
3	Fiaba d'Asti (S. Demary)	5	6	0
4	Fiziana (M. Mela)	0	5	0
5	Fiorella (E. Senna)	0	0	0
6	Fiorenza Mo (Fiat. Dorigo)	4	0	0
7	Fenice Lp (T. Barbieri)	0	0	4
8	Frisco d'Alba (P. Monbello)	4	2	3

Favoriti: Fiorella d'Alba, Fenice Lp

LEGENDA:
1, 2, 3, 4 = ordine d'arrivo delle ultime 4 gare disputate.
0 = non piazzato.
R = squalificato.
Pi = ritirato.

Rush, domani esordio in [illegible] contro il Lucerna

CIAK SULLA JUVE E' DI SCENA RUSH

dal [illegible] inviato

BUCCHS — La Juventus di Ian Rush e [illegible] «dopo Platini» si presenta [illegible] 18,30, a Lucerna. Contro gli elvetici, militanti in Serie A, e sotto gli occhi di Giampiero Boniperti (forse alla presenza dell'avvocato Gianni Agnelli che, se non verrà in Svizzera, non mancherà all'appuntamento del 5 agosto a Villar Perosa con la «Primavera») e di 15 [illegible] tifosi juventini, [illegible] conta di schierare, almeno per un tempo, il formidabile-tipo, con Cabrini, Laudrup, Favero, Bonini e Mauro, tutti convalescenti [illegible] che l'ha ricevuta [illegible] dona dalla sua bimba, Dalmita.

[illegible] volentieri [illegible] granata. Rimproverà quelli che hanno [illegible] che è sempre più grasso. «Chi gliel'ha [illegible] questa [illegible] hanno fatto [illegible] E' una grande bugia. Io rispetto gli altri. Purtroppo nei miei confronti non tutti si comportano in egual modo».

— Diego, [illegible] del prossimo campionato.

«Sarà sempre più bello. Ora in Italia ci sono tanti campioni in più».

— Quale squadra [illegible] il rinforzato di più?

«Il Napoli ha preso il meglio che c'era in circolazione. Anche perché essendo già fortissimo, è bastato qualche piccolo ritocco».

— E Milan, Inter, Juventus?

«A mio [illegible] resta il Napoli la squadra più forte. [illegible] Napoli che [illegible] di rivincere tutto».

— Già parlato con Bianchi?

«Sì, mi ha detto che [illegible] tutti c'è una [illegible] voglia di far bene. Nessuno sfugge [illegible] lavoro».

— E con Carnea? C'è chi sostiene che tra argentini e brasiliani non [illegible] sangue...

«Sciocchezze! Io posso [illegible] con un polacco, come con un tedesco. E poi perché [illegible] d'accordo? Lui non [illegible] omaio [illegible] Italia [illegible] togliere il posto a Maradona. Insieme lotteremo per la fortuna del Napoli».

— E Carnevale?

«Andrea [illegible] decidere il [illegible] il futuro. Nessuno ha il [illegible] influire nella sua [illegible]. Lui [illegible] l'ambiente del Napoli».

— [illegible] a parte, quale straniero stima maggior[illegible] tra quelli che sono [illegible] arrivati in Italia?

«Voeller e Casagrande. Entrambi [illegible] molto forti».

— E Van Basten, [illegible]

«Van Basten è bravo, ma se pensa che potrà giocare come faceva in Olanda, [illegible] toccherà palla in Italia. Più facile il compito [illegible] Gullit».

— [illegible] sostiene che [illegible] trebbe [illegible] l'antitesi [illegible] Maradona.

«Allora dico che per Gullit [illegible] dura. Non [illegible] per niente uguali. E poi in [illegible] continuerà a brillare la [illegible] stella, quella del Napoli».

— Ed in Europa?

«Non [illegible] sarà scampo per [illegible] Real Madrid. L'ho detto e lo ripeto. Ne [illegible] convinto. Gli spagnoli sono fortissimi, ma stavolta dovranno arrendersi ad una squadra italiana. E questa squadra si chiama Napoli».

Michele [illegible]

Maradona spara una raffica di promesse e gli aspiranti cannonieri sono serviti

SARO' IO IL RE DEI BOMBER

[illegible] — «Sono pronto a difendere lo scudetto. Ho parlato con i miei vecchi e nuovi compagni. Anche loro sono animati dalla stessa mia intenzione. Siamo già carichi al punto giusto. Se qualcuno crede di trovare una squadra sazia, si sbaglia. Vogliamo vincere su [illegible] i fronti: Coppa Italia, Campionato e Coppa dei Campioni. Io poi, miro ad [illegible] primo anche [illegible] classifica dei cannonieri».

Maradona è più che mai su di giri. E' rientrato in Italia, e da Milano, in Ferrari, è giunto a Ladrone do[illegible] la notte. Ha dormito cinque ore. Poi, di [illegible] mattino, è andato a correre nel [illegible] [illegible] l'allenatore, in seconda. Quando è arrivato al campo di Storo è [illegible] l'esaltazione [illegible] compagni e [illegible] una sparuta [illegible] di tifosi partenopei.

«Te quiero pepito», c'è scritto su una vistosa medaglia d'oro che Diego porta al collo. «Non ne ne separerò più». [illegible] che l'ha ricevuta [illegible] dona dalla sua bimba, Dalmita.

[illegible] volentieri [illegible] granata. Rimprovera quelli che hanno [illegible] che è sempre più grasso. «Chi gliel'ha [illegible] questa [illegible] hanno fatto [illegible] E' una grande bugia. Io rispetto gli altri. Purtroppo nei miei confronti non tutti si comportano in egual modo».

— Diego, [illegible] del prossimo campionato.

«Sarà sempre più bello. Ora in Italia ci sono tanti campioni in più».

— Quale squadra [illegible] il rinforzato di più?

Il campione «mette a posto» la nuova brigata degli stranieri e annuncia [illegible] lunga serie di successi napoletani

«Il Napoli ha preso il meglio che c'era in circolazione. Anche perché essendo già fortissimo, è bastato qualche piccolo ritocco».

— E Milan, Inter, Juventus?

«A mio [illegible] resta il Napoli la squadra più forte. [illegible] Napoli che [illegible] di rivincere tutto».

— Già parlato con Bianchi?

«Sì, mi ha detto che [illegible] tutti c'è una [illegible] voglia di far bene. Nessuno sfugge [illegible] lavoro».

— E con Carnea? C'è chi sostiene che tra argentini e brasiliani non [illegible] sangue...

«Sciocchezze! Io posso [illegible] con un polacco, come con un tedesco. E poi perché [illegible] d'accordo? Lui non [illegible] omaio [illegible] Italia [illegible] togliere il posto a Maradona. Insieme lotteremo per la fortuna del Napoli».

— E Carnevale?

«Andrea [illegible] decidere il [illegible] il futuro. Nessuno ha il [illegible] influire nella sua [illegible]. Lui [illegible] l'ambiente del Napoli».

— [illegible] a parte, quale straniero stima maggior[illegible] tra quelli che sono [illegible] arrivati in Italia?

«Voeller e Casagrande. Entrambi [illegible] molto forti».

— E Van Basten, [illegible]

«Van Basten è bravo, ma se pensa che potrà giocare come faceva in Olanda, [illegible] toccherà palla in Italia. Più facile il compito [illegible] Gullit».

— [illegible] sostiene che [illegible] trebbe [illegible] l'antitesi [illegible] Maradona.

«Allora dico che per Gullit [illegible] dura. Non [illegible] per niente uguali. E poi in [illegible] continuerà a brillare la [illegible] stella, quella del Napoli».

— Ed in Europa?

«Non [illegible] sarà scampo per [illegible] Real Madrid. L'ho detto e lo ripeto. Ne [illegible] convinto. Gli spagnoli sono fortissimi, ma stavolta dovranno arrendersi ad una squadra italiana. E questa squadra si chiama Napoli».

Michele [illegible]

OGGI IL TORINO PROVA A VINCERE

Dossena: ha cambiato parere, ora è disposto a fare la pace con il Torino

PINZOLO — Oggi, sempre a Pinzolo, c'è la prova di appello. La parola potrebbe anche essere inesatta, ma contro il Brescia il Torino dovrà dimostrare che la sconfitta subita giovedì di fronte al Chievo è stata un semplice infortunio. L'abbiamo detto e lo ripetiamo: dare valore alle gare d'inizio di stagione sarebbe un errore grave, ma sarebbe egualmente sbagliato non trarre le dovute considerazioni da queste prove negative.

Contro i bresciani Radice intende confer[illegible] la squadra che può già essere delineata come squadra titolare per il prossimo campionato. Rientra Gritti nel ruolo di ala sinistra, Gritti, fermo da alcuni giorni per infortunio, giocherà al suo posto abituale costituendo [illegible] con Polster la coppia d'attacco che sarà poi lasa nel torneo.

C'era un altro ruolo in discussione: Fuser o Crippa come centrocampista. Radice crede in Fuser, ma non esclude la possibilità di utilizzare Crippa. Oggi Fuser potrebbe lasciare il posto al suo «avversario», ma si tratterebbe soltanto di decisione momentanea, perché Fuser lamenta una leggera contrattura. Radice precisa: «Se sta bene nel primo tempo gioca Fuser, in caso contrario provo un'altra volta Crippa».

Ecco la formazione probabile per la partita con il Brescia: Lorieri; Corradini, Ferri; Fuser (Crippa), Rossi, Cravero; Berggreen, Sabato, Polster, Comi, Gritti. Tutti gli altri sono a disposizione, e qualcuno sarà certamente utilizzato nel secondo tempo, specie se, com'è probabile, alcuni titolari dovessero accusare la fatica.

Con la partita di oggi pomeriggio i granata chiudono questo periodo di preparazione in montagna. Da lunedì saranno ad Asti, a Valle Benedetta. E' un Torino rinnovato e specialmente ringiovanito, ed i giovani in attesa di entrare in prima squadra sono molti e quasi tutti bravi. Su quattro comunque si ferma l'attenzione dei tecnici e dei tifosi: Fuser e Crippa tra i centrocampisti, Lentini come ala tornante, e Bresciani come attaccante puro.

Tra Fuser e Crippa — lo abbiamo già accen[illegible] — è in atto un'emulazione per convincere Radice d[illegible] loro possibilità di giocare subi[illegible] [illegible] formazione titolare. Radice [illegible] nasconde la sua preferenza per Fuser («Lo conosco [illegible] da anni»), ma Crippa irrompe sulla scena con prove sempre più in[illegible]ti. Fuser attende senza ansia: «Sono [illegible] Torino da molti anni, anche [illegible] giovanissimo, e nella scorsa stagione ho avuto la possibilità di giocare tre partite in prima squadra. Ora attendo la [illegible]ni di Radice. So che Crippa chiede un posto. Lo conosco poco, ma vedo che fa continui progressi e si inserisce benissimo nel nostro gioco. Forse io sono più bravo nella [illegible] nuova di attacco, certamente Crippa ha più esperienza. Ci giocheremo il posto e chiunque vinca saremo sempre amici».

[illegible]ippa, 22 anni, proviene dal Pavia, è figlio [illegible] «vecchio» Crippa che per molti anni [illegible] giocato nel Torino. Lo ha segnalato alla squadra granata Bui, uno che ricorda sempre con simpatia i suoi trasporsi a Torino. Crippa dice: «E' vero che mi chiamo Crippa, ma io sono qui per dimostrare quanto valgo. I paragoni con mio padre non servono. Se Radice mi chiama io sono pronto». Crippa ha dimostrato grande carattere e una buona tecnica.

E per chiudere, eccoci a Lentini e a Bresciani. Lentini è chiuso dall'arrivo di Berggreen. Dice: «Sono giovane e so aspettare, anche se ho già capito che dovrò cambiare mentalità: con i ragazzi si gioca cercando il bello, in prima squadra bisogna inseguire il risultato. Nelle poche gare che ho disputato ho già provato alcune delusioni, ma so che bisogna soffrire».

Bresciani non ha dubbi: «Tra i giovani che aspettano io sono il più fortunato perché come vera punta potrei sostituire sia Polster sia Gritti. Due possibilità. Per ora sono in attesa. Voglio comunque ringraziare pubblicamente il nostro allenatore Veltz. Da lui ho imparato molte cose. Naturalmente anche a vincere».

[illegible]ulti quatt[illegible] [illegible]liten[illegible] [illegible] fiducia di disputare la stagione del definitivo lancio in serie A. Ne hanno, riteniamo, le possibilità.

Giulio Accatino

LE AMICHEVOLI DEL WEEKEND

OGGI

Varese-INTER	Varese	ore 20,30
Tre Centri-COMO	Mellea (IM)	ore 18,00
Viareggio-FIORENTINA	Castel del Piano (GR)	ore 19,00
TORINO-BRESCIA	Pinzolo (TN)	ore 17,30
U.S. Ligonno-BARLETTA	Ligonno (UD)	ore 20,45
TORNEO DI SITTARD:		
Fortuna-SAMPDORIA	Sittard (Olanda)	ore 19,00
Roda-Bruges	Sittard (Olanda)	ore 21,00

DOMANI

Vigliano-ROMA	Vigliano (BS)	ore 17,00
Urbino-BARI	Urbino (PS)	ore 17,30
Castelnuovo Garfagnana-EMPOLI	Castelnuovo G. (LU)	ore 21,00
Cecina-PISA	Cecina (LI)	ore 21,00
Santa Ustra-CATANZARO	Santa Ustra (FG)	ore 21,00
Lucerna-JUVENTUS	Lucerna	ore 18,30
Stellese-GENOA	Stella (VC)	ore 17,30
Reverete-NAPOLI	Reverete (TN)	ore 19,00
Romagnano-Atalanta	Romagnano (TN)	ore 18,30
Reggr. Valeng.-Juventus-B	Zanzegnano (TN)	ore 18,30
PARMA-Perugina	Parma	ore 20,45
Bellinzona-MILAN	Bellinzona Arsar (VA)	ore 16,30
Narnia-ASCOLI	Narnia (PG)	ore 18,00
Gruppa-PADOVA	Grupa (GO)	ore 20,30
Molfongheria-UDINESE	Molfongheria (UD)	ore 17,00
Reggr. Cuttigliano-MESSINA	Cuttigliano (PT)	
TORNEO DI SITTARD:		
Prima terza posto	Sittard (Olanda)	ore 16,00
Prima prima posto	Sittard (Olanda)	ore 17,00

TEST-BIELLESE PER IL GENOA

Una squadra di Simoni decisa a conquistare la serie A ad un'importante verifica oggi contro i bianconeri aspiranti alla C2

Il portiere genoano Carrone

Dice il tecnico: «Al di là del risultato che lascia il tempo che trova, siamo andati bene. Ai ragazzi ho chiesto la ricerca di determinati movimenti e di agire sulle fasce laterali. Complessivamente mi hanno soddisfatto anche se i centrocampisti devono arrivare più spesso alla conclusione».

La «tournée in Piemonte» (dopo la Biellese, mercoledì ci sarà Alessandria e domenica Cuneo), la tecnica contro le tre pretendenti al passaggio in C2, cade dunque a fagiolo. Aggiunge Simoni: «Da questo trittico di gare mi attendo molto per continuare sulla strada dell'intesa. Ad esempio per l'applicazione di determinati schemi sono di fondamentale importanza l'interscambio tra Scanziani e Domini, gli incroci tra le punte, ed il movimento dei difensori. Anche se mercoledì l'azione corale si è sviluppata discretamente, adesso mi attendo un ulteriore miglioramento contro avversari di ben altra caratura rispetto ai Saint-Christophe».

Inizialmente con la Biellese dovrebbe scendere in campo a grandi linee l'undici di mercoledì vale a dire con Carrone tra i pali, Mastrantonio e Gentilini terzini di fascia, Trevisan marcatore centrale e Carbola libero. A centrocampo giostreranno Scanziani, Erunio e Pecoraro con Domini rifinitore per le punte, un ruolo inedito per la mezzala rossoblù. Infine, davanti, Briaschi farà coppia con Marulla ed Ambu. L'ex ascolano sente odore di panchina ed è quindi smanioso di conquistare la maglia di titolare: i quattro gol di mercoledì parlano chiaro.

Roberto Rynard

SPIAGGE ADRIATICHE

CESENATICO/VILLAMARINA
Hotel Dell'Ara
[illegible]

RIVABELLA/RIMINI
[illegible] Nido
[illegible]

RIMINI/VISERBA - Villa Stefy
[illegible]

RICCIONE - Hotel ABC
[illegible]

RICCIONE - Hotel Modello
[illegible]

MISANO ADRIATICO
(2 km a sud di Riccione)
Albergo Amedeo
[illegible]

CATTOLICA - Albergo Aurora
[illegible]

CATTOLICA - Hotel K2
[illegible]

CATTOLICA - Albergo La Playa
[illegible]

CATTOLICA - [illegible] Panorama
[illegible]

CATTOLICA
Hotel Green Mary
[illegible]

CATTOLICA
Pensione Sanguisto
[illegible]

[illegible]
CANDIOLO
PROVINCIA DI TORINO
IL SINDACO
[illegible] noto
che la Variante generale [illegible] vigente Piano regolatore generale comunale di adeguamento [illegible] norme urbanistiche regionali, [illegible] Consiglio [illegible] propria delibera[illegible] n. 106 [illegible] 24-7-1987;
è depositata
ai sensi e per gli effetti degli artt. 15 e 17 della L.R. 5-12-1977 n. 56 e successive modifiche e integrazioni per giorni TRENTA consecutivi, a decorrere dall'1-8-1987 in libera visione nelle ore d'ufficio (feriali dalle ore 8,30 alle ore 14, festi[illegible]
Segreteria comunale, p. R. [illegible] la n. 1
Candiolo, li 31-7-1987.
IL SINDACO
Di [illegible] geom. Aprile

[illegible]
AVVISO DI LICITAZIONE [illegible]
[illegible] mente will gara con le modalità di cui agli artt. 73 lettera c) e 76 del Regolamento Generale per la contabilità dello Stato approvato con R.D. 23-5-1924 n° 827, per l'appalto dei servizi di raccolta e trasporto dei rifiuti solidi urbani e assimilati per il periodo 1° gennaio 1988-31 dicembre 1990
Importo annuo a base di gara L. 1.[illegible].000.000
Per poter concorrere occorre aver svolto almeno per un anno nel quinquennio precedente il 1° gennaio 1988, il servizio di cui sopra in Comuni con popolazione residente non inferiore a 30.000 abitanti al censimento del 1981
La richiesta di invito, in carta legale, dovrà pervenire al Comune di Cuneo - Segreteria Generale entro le ore 12 del giorno 31 agosto 1987. Le suddette richieste di invito non vincolano l'Amministrazione
IL SEGRETARIO GENERALE REGG. (dr. Mario Ginaldi)
IL SINDACO
(Dino Viano)

REGIONE PIEMONTE
COMUNITA' MONTANA
DORA BALTEA CANAVESANA
AVVISO DI DEPOSITO
IL PRESIDENTE
rende noto che il Consiglio della Comunità ha adottato nella sedute del 29-6-1987 con Delibera n. 50 9
PROGETTO PRELIMINARE DELLA IV VARIANTE DEL PIANO REGOLATORE GENERALE INTERCOMUNALE
Tale variante riguarda tutti i sette Comuni della Comunità Montana, e precisamente: Andrate, Carema, Nomaglio, Quassolo, Quincinetto, Settimo Vittone e Tavagnasco.
Chiunque potrà prendere visione degli atti del progetto preliminare, depositati presso la segreteria della Comunità a Settimo Vittone in strada statale 26, nel periodo 3-8-1987 - 31-8-1987, in base al seguente orario:
giorni feriali:
dalle ore 9 alle ore 12
giorni festivi:
dalle ore 8 alle ore 9.
Nei [illegible] giorni successivi, e quindi per tutto il mese di settembre, potranno essere presentate, agli uffici della Comunità Montana medesima, osservazioni e proposte, per iscritto, nei modi previsti dalla legge.
Trascorsa tale termine non potranno più essere prese in considerazione proposte di integrazione o di modifica.
Settimo Vittone, 30-7-87.
IL PRESIDENTE
Fabiola Fiorentin Giovanna

Ad Antibes il museo dedicato a Raymond Peynet

I SUOI ETERNI INNAMORATI

LI HA FATTI VOLARE FIN SULLA LUNA...

ANTIBES — Nell'ampia piazza Nazionale, nel cuore del centro storico di questa grande città di mare (forse la più «ricca» della Costa Azzurra), si sta restaurando proprio in questi giorni il palazzetto dell'ex ufficio annonario. I lavori sono cominciati da pochi settimane, regolarmente autorizzati dall'amministrazione comunale.

La notizia non avrebbe nulla di particolarmente interessante se non fosse per un piccolo cartello bianco e rosso, apposto all'ingresso di una finestra: avvisa che qui si sta realizzando la sede del «Museo Raymond Peynet».

Così — sia pure filtrata attraverso la discordante lingua del personaggio — si apprende che la città Antibes, dopo Palm Beach e Tokyo, ospiterà una raccolta di lavori realizzati dall'inventore di «Valentino e Valentina», «les amoureux», divenuti il simbolo degli innamorati di tutto il mondo. Lui in realtà [illegible] è [illegible] lui più riottoso, con i capelli ricciuti o ricciuti, la scultura appena un po' pronunciata.

Da qualche anno, lasciata Parigi, Raymond Peynet si è trasferito con la moglie Denise (da sempre presenza insostituibile e preziosa al suo fianco) [illegible] Costa Azzurra: prima a Biot, in una antica bellissima villa situata accanto a una torre saracena (lasciata poi all'unica figlia che, sposata con un architetto, ha reso Peynet due [illegible] nonni) e poi ad Antibes, [illegible] a ridosso del «Cap» dalle quale si raggiunge in due passi la spiaggia dominata dal medioevale castello Grimaldi, sede del museo nazionale Picasso dopo [illegible] spagnolo vi lavorò per alcuni anni, nel dopoguerra.

Va alla spiaggia, monsieur Peynet?

«Magari potessi! Nei giorni scorsi la televisione ha trasmesso un programma su di me e da allora, appena scendo sulla passeggiata o provo ad andare in spiaggia mi tocca fermarmi di tutto: autografi su fogli, sacchettini, pezzetti... E pensare che da tempo ormai vivo qui, facio disegni per la città e sarà iniziativa del Comune, mio acerrimo, mi aveva mai fermato per strada in questomodo. Potenza della tivù!».

A proposito di iniziative in collaborazione con il Comune: in queste settimane ne è stata varata un'altra e molto simpatica: il «diploma d'amore».

«Sì, l'idea mi è piaciuta subito e ho aderito con entusiasmo. Si tratta del "diploma d'amore" che viene rilasciato alla coppia che si sposano nella città Antibes: per ora l'idea è limitata a chi celebra qui il matrimonio, ma io credo che dovremmo ampliare la concessione. Il questo diploma domandolo anche alle coppie che vengono a trascorrere qui il loro viaggio di [illegible].

Dello stesso avviso sembra essere anche il consigliere comunale, Margherita Rostan: *«Se, già dal secolo scorso, Venezia è [illegible] capitale, la meta tradizionale, dei viaggi di nozze, potremmo dire che è proprio ad Antibes che le coppie "just married" ("oggi sposi") danno [illegible] corso [illegible] loro sogni. E questo è naturale per la nostra città, che, a due passi da Nizza e Cannes, si è imposta per il centro storico, per la pineta, il festival estivo [illegible] del jazz, la gioventù spensierata e le spiagge dorate. Tutto, insomma, per accogliere i giovani sposi al meglio in un'epoca nella quale il matrimonio è in piena ricoperta»*.

Così Peynet [illegible] di [illegible] mellare Antibes con altre città, [illegible] e no; gli sposi che arriveranno qui da queste [illegible] località avranno diritto a [illegible] sorta di accoglienza speciale oltre, beninteso, [illegible] «diploma d'amore». Il disegnatore ne [illegible] parlato con il sindaco (l'attivissimo [illegible], Pierre Merli) e l'idea è piaciuta.

Nel «diploma» compaiono, naturalmente, Valentino e Valentina con i tradizionali abiti da sposi [illegible] sullo sfondo, [illegible] il profilo di Antibes; il tutto con la firma [illegible] sindaco e di Peynet.

«Le Verseau», ossia gli innamorati in chiave astrologica

IN GIAPPONE I DUE FIDANZATINI SONO IL SIMBOLO DI UNA BANCA

Il «Diploma d'amore» che viene rilasciato ai più affezionati frequentatori di Antibes. Sopra: un biglietto di presentazione della «Fondazione del cuore», nata in Giappone, uno dei molti enti sorti in onore di Peynet

Signor Peynet, in confidenza, dopo 40 anni non è stanco di disegnare i suoi eterni fidanzatini?

«No, anche se ogni tanto mancano le idee perché "les amoureux" sono già stati dappertutto, anche sulla Luna e su Marte, e li ho quasi sempre sempre, [illegible] sono milioni di oggetti (dalle magliette alle porcellane, dai francobolli agli assegni bancari...) che riportano la loro immagine. Pensi che, a Tokyo, c'è una "Fondazione del Cuore" che si rifà ai miei personaggi e che, sempre in Giappone, una banca li ha adottati come simbolo. E', naturalmente, la "Banca del cuore" nella quale i clienti sono trattati con una cortesia e una attenzione che va oltre la naturale gentilezza dei giapponesi».

Peynet, 78 anni, in Giappone è molto amato. Tant'è che nella città di Karuizawa è stato creato il bosco degli innamorati al cui centro sorge il museo dedicato al disegnatore francese.

«Un'iniziativa che mi ha onorato: con mia moglie sono già stato più volte in Giappone e, ogni volta, è un vero e proprio tour-de-force fra interviste e inviti ufficiali. Ma ne siamo felici. Il mio primo mecenate però, è [illegible] aperto negli Stati Uniti, [illegible] Florida, a Palm Beach: ora, con Antibes, avrò una significativa presenza anche in Europa».

Raymond Peynet al lavoro

Nel grande liceo i lavori proseguiranno per tutta l'estate (a dirigerli è l'architetto Françoia Druet, genero di Peynet) e si prevede che l'inaugurazione si terrà a Pasqua. O, chissà, magari la data più probabile sarà il prossimo 14 febbraio per celebrare San Valentino...

«Magari, mi piacerebbe. Vedremo come procederanno i lavori e poi si deciderà».

Cittadino onorario in molti comuni (come Valenza, nel cui chiosco di musica Peynet ambientò per la prima volta «les amoureux» nel 1942), il disegnatore nei prossimi giorni verrà nominato «commendatore della Repubblica» dal ministro della Cultura François Léotard nel corso di una cerimonia a Fréjus, città della quale il ministro è sindaco.

«Non amo particolarmente queste onorificenze: è un onore ma io non ho chiesto nulla a nessuno. Comunque... grazie».

«I MIEI PERSONAGGI SORRIDONO: IO NON RIESCO A FARE IL CATTIVO»

Attualmente, oltre a seguire i lavori per il museo e aver realizzato alcune tavole per il salone dell'umorismo di Bordighera, Peynet è impegnato nella preparazione di un grande volume che, in 250 pagine, raccoglierà i suoi disegni più significativi dal 1925.

A quelle «grandi opere» Peynet è abituato: nel 1981 pubblicò «Lo Zodiaco» che, tuttora, è il più grande volume stampato in Francia. Edito in 225 copie, il volume è stato posto in vendita a quattro milioni di lire e, in una settimana, è stato esaurito. Quindi «I racconti del mio mulino» tratto dalle novelle di Alphonse Daudet (popolarissimo scrittore della tradizione francese) con litografie a colori dal segno simpaticamente grottesco, anch'esso andato a ruba. Allora non solo «amoureux» nella sua produzione...

«No, certamente. Ogni mattina e un foglio cerco di fare tutto: ci sono abituato perché nella mia vita, prima di rivolgermi a disegnare con questo mestiere, ho fatto certo lavori diversi».

Così nel museo (e nel libro antologico) ci saranno i bozzetti realizzati per numerosi spettacoli teatrali, soprattutto per opere liriche. Recentemente Peynet ha disegnato i costumi per l'opera di Jacques Offenbach «La fille du tambour-major» (del 1879) andata in scena a Marsiglia, Bordeaux, Avignone... Quindi i numerosi lavori per la pubblicità, i cortometraggi e i film d'animazione, le illustrazioni per i caffè parigini, i manifesti: migliaia di disegni dal tratto inconfondibile e sempre gradevole, mai cattivo.

Non ha mai fatto della satira «arrabbiata»?

«No, i miei personaggi, a volte, dicono battute su fatti d'attualità o frequentano certe situazioni ma sempre con il sorriso. Non sono capace a fare il cattivo, l'arrabbiato: forse non sono abbastanza intelligente, o sufficientemente informato, per farlo. Del resto, facile gli uomini correggeranno le donne, ti doneranno fiori e ci si ammalerà d'amore, "les amoureux" avranno senso di essere».

Anche a Beirut, dove gli amori nascono nella paura della guerra. E così ovunque ci sia sofferenza, paura o incomprensione: un sorriso, un fiore, per un istante possono ridare la voglia di vivere in un mondo invivibile.

«E' così, certamente: anche l'umanità non sarebbe stata umana, forse non sarebbe già fatti morti, e da un bel pezzo».

Non è un caso, allora, che il «diploma d'amore» venga rilasciato ai giovani sposi della città di Antibes, la città dei fiori della riviera francese.

«No, non è un caso: è una buona idea coltivata e sbocciata nel momento giusto e sono contento di poter dare il mio contributo a ricordare quanto sia importante volersi bene».

La signora ammirida, sorridendo, nella grande veranda immersa nel verde: dentro, nel salone, ci sono bambole ovunque, di legno e nazionalità diverse. Su tutto, un delicato profumo d'incenso: il sapeti che, magari, da un momento all'altro arriverà un maggiordomo giapponese a servire il tè...

«No — sorride Peynet — nessun maggiordomo: "les amoureux" non ne hanno davvero bisogno, mi creda...».

Alberto Crediz

«La diligence de Beaucaire», tavola di Peynet a colori

Peynet: e i suoi fidanzati poi finiscono per sposarsi

Scacchi

CRESCONO IN PIEMONTE LE VERDI SPERANZE DEGLI SCACCHISTI...

La macchina [illegible]rganizzativa degli scacchi in città si è finalmente concessa una pausa. Dopo tanto [illegible] giare, [illegible] un'annata dal bilancio molto positivo che ha visto [illegible] di grande rilevanza quali la vittoria della ra[illegible] della Società Scacchistica Torino [illegible] in [illegible] disputa del Primo Open internazionale a Pinerolo, si può fare un bilancio di quanto è avvenuto, ripercorrendo in ordine cronologico gare più importanti coi loro protagonisti.

Era iniziato a tre festival, Imperia, Alessandria ed Asti, aprire la stagione '86-87 in un modo non certo favorevole ai nostri colori. Primo dei torinesi ad Imperia era Giuseppe Fonsetto, ventottesimo; Spartaco Sarno conseguiva un mediocre quinto posto nella gara mandrogna, così come Giancarlo Mascagno ad Asti.

Prendevano intanto l'avvio la Coppa Italia ed il Memorial Stein campionato provinciale a squadre domiciliato ad Orbassano. Nella prima il crescendo della selezione A della Sst (Sarno, Grinza, David, Fabbri e Revello) era inarrestabile. Nell'altra, il Dopolavoro Ferroviario Torino si consolava della prematura eliminazione dalla Coppa Italia conquistando con Di Donna, Bianco, Racioppo e Lo Faro il titolo Master a spese della Sst e del Cedas Fiat.

Nell'Open tornava al [illegible] Cirié schierando [illegible], Torrini, Alpignano e Casana, mentre nella serie Club Pietro Margaron già messosi in evidenza al Festival di Alessandria, trascinava alla vittoria la rappresentativa di Nichelino insieme a Porlai, Conz e Guarneri.

Ad Aosta, i campionati italiani di categoria risultavano amari per i nostri: nella serie magistrale Giampiero David era solo quinto; Sarno faceva peggio giungendo settimo con altri cinque [illegible].

Seguiva una pausa interrotta dal Festival di S. Giacomo di Roburent a fine gennaio. Ma il fulcro dell'attività si spostava in città con l'avvio, presso la Società Scacchistica, del Campionato Torinese Open, valido [illegible] prova di selezione al Campionato cittadino assoluto. Si concludeva, nel frattempo, l'Open Assicurazioni Sada che qu[illegible]luti due giocatori, Diana e Romagnolo.

Dopo un periodo di appannamento, Roberto Rivello tornava al successo imponendosi nel «Torinese open». Si qualificavano all'«assoluto» anche Ferrero P., Scotti, Ardissone, Boccalatte, Rollo, Manini e Pantalone. Spostato, dalla sua abituale collocazione autunnale, in primavera, il Torneo dei quartieri calamitava l'attenzione degli appassionati, mentre muoveva i primi timidi passi un'idea lanciata dal nuovo circolo Fbt Scacchi di una manifestazione a squadre con una formula particolare, la quale sarebbe poi divenuta il Trofeo Torino 2000.

Ventinove formazioni davano vita al «Quartieri». I favori dei pronostici erano per la rappresentativa Parella I con Rivello, Cavallaro e Boscolo; si imponeva a sorpresa Mirafiori, sempre in testa alla gara, con Pantalone, Mottavelli e Chiosa. Nel Festival di Celle Ligure, Riccardo Diana giungeva ottimo quarto.

Toccava al Circolo Zona 34 di Orbassano, al Cedas Fiat ed al circolo Alfieri raccogliere l'eredità dei Festival dei tre circoli dopo la defezione del Veloce club di Pinerolo. La gara ringalluzziva le fatiche degli organizzatori portando ancora una volta fortuna a Spartaco Sarno vincitore con Giampiero David al terzo posto. Il nostro miglior giocatore si ripeteva di lì a poco nella finale del Torinese «assoluto» con un trionfo su pieno, detronizzando il campione uscente Pietro Ponzetto.

La parte restante della stagione è cosa recente e si chiama Festival «Città di Torino» e Open Fide di Pinerolo.

Volendo stilare un consuntivo, va detto che la crescita del movimento scacchistico a Torino ed in Piemonte continua speditamente e sicura. La continuazione, che risale a due mesi fa, della Lega regionale potrebbe rappresentare, qualora si trovasse una fattiva intesa tra i diversi circoli, un'ulteriore spinta allo sviluppo. Unico neo la mancanza di una valida programmazione giovanile, senza la quale non vi potrà essere un domani altrettanto ricco di successi.

Roma mondiale computer

Si [illegible] da [illegible] al [illegible] settembre prossimi a [illegible] del campionato [illegible] mondo [illegible] minielaboratori [illegible]ci. E' la prima volta che l'importante avvenimento [illegible] tiene in Italia. Oltre al [illegible] confronto tra le macchine iscritte, il programma prevede simultanee, tornei lampo, [illegible] uomo-computer. Tra i marchi da maggior tempo presenti nel settore, l'americana Fidelity International ha sempre occupato un ruolo di primo piano [illegible] all'avvento dell'europeo Mephisto, campione in carica. Cinque sono i modelli presenti sul nostro [illegible] Fidelity: Milliliver, Gambit, Excellence, Avant garde e Par excellence che, con un programma aggiornatissimo, rappresenta il top della linea. Agli appassionati sono anche proposti altri apparecchi molto interessanti: dal Mephisto exclusive Dallas, campione '86 in carica cui abbiamo già accennato (il cui prezzo sfiora i 3 milioni), al Leo[illegible]o Kasparov, prima macchina al mondo programmabile, modulare e collegabile a personal computer, [illegible] Constellation Forte, [illegible] di 20.000 lirette di apertura.

Questi ed altri modelli (Novag, Sciaky) saranno i protagonisti della manifestazione di Roma, che non mancherà di richiamare un gran numero di giocatori interessati al loro acquisto.

La partita

Vincere diventa [illegible]to difficile quando il successo è pressochè obbligatorio. Lo hanno toccato con mano tutti i grandi campioni compreso Garry Kasparov. Nel recente torneo di Bruxelles, opposto all'ultimo in classifica, il belga Winants, il campione del mondo era stato pronosticato facile dominatore. Ma le cose sulla scacchiera hanno preso una piega imprevista ed è occorsa tutta la volontà del russo per prevalere sul tenace avversario. Ecco la partita.

Winants-Kasparov
(Gambetto di Donna, variante Tartakower): 1. d4, Cf6 2. c4, e6 3. Cf3, d5 4. Cc3, Ae7; 5. Ag5, h6 6. Ah4, 0-0 7. e3, b6 8. cxd5, Cxd5 9. Axe7, Dxe7 10. Cxd5, exd5 11. Te1, Ae6 12. Da4, c5 13. Da3, Tc8 14. Ae3, Rf8 15. [illegible], hxc6 16. 0-0, a5 17. Tc3, Cd7 18. Tfc1, Txb2 19. Tb3, c4 20. Txb2+, Txb2 21. Dxa5, Txb2 22. Cd4, Rg8 23. Ta1, Cc5 24. Da8+, Rh7 25. Da1, Tb6 26. Ad1, g5 27. Ac2, Ad7 28. h3, Dd5 29. Da8, Aa4 30. Axa4, Txa8 31. Dc8, Txa4 32. a3, c3 33. Cc2, Dc7 34. Tb1, Ta7 35. De8, Tb7 36. Tb4, Rg7 37. g3, Cc6 38. Da4, Cg5 39. h4, Ce4 40. Rg2, Ta7 41. Db5, De8 42. Db6, Df8 43. f3 (vedere diagramma). Se 43. Dxa7, Dxf2+ 44. Rh1, Cxg3 matto. 44. ..., Cg5! 44. hxg5: la cattura del Cavallo è necessaria: se 44. Cg1, Txa3; se 44. Dxa7, Dxf3+ 45. Rg1, Dd1+ 46. Rg2, De2+ 47. Rh3, Dxf3 48. Dxa7, Dh1+ 49. Rg4, h5+ 50. Rf4, Df1+ 51. Re5, Df5+ 52. Re6, De6+ 53. Re7, De7+ 54. Rb6, Dxa7+ 55. Rxa7, c2 Il Bianco abbandona

● Supertorneo di Leningrado — Chi attendeva di veder salire sul podio Artur Jusupov e Andrej Sokolov nella gara organizzata per celebrare l'anniversario della Rivoluzione d'ottobre, è rimasto deluso. I due campioni russi sono stati infatti nettamente sopravvanzati da numerosi altri concorrenti. Assente all'ultimo momento Karpov, si è imposto Rafael Vaganjan con un punto di vantaggio su Gurevich ed uno e mezzo su Romanishin, Nikitin e Salov. Sokolov è risultato settimo, Jusupov ottavo.

A cura di Ferruccio Pennio

I personaggi delle tv private: la soubrette di Villaggio e il telecronista

MARIA PIA

Le paillettes o il nude look?

Qualcuno ha scritto che i suoi seni coperti solo in cima da alcune paillettes non hanno senso, che meglio sarebbe stato offrire ai telespettatori un nude-look totale.

«Hanno completamente travisato il mio ruolo — dice Maria Pia Patti, napoletana ventiquattrenne, protagonista [illegible] "Che piacere averti qui" con Paolo Villaggio, varietà in onda tutte le domeniche alle 20,30 su Italia 1 — scambiandomi per un'audace soubrettina, vogliosa solo di mettersi in mostra a qualsiasi costo».

In realtà Maria Pia deve i suoi succinti costumi alla parte di una marchesina che interpreta a fianco [illegible] Mauro Chiari, all'interno [illegible] Band.

La «marchesina» (sono puntualizzazioni sue) è una danzatrice di samba brasiliana, figura istituzionale [illegible] Carnevale di Rio, e [illegible] Carnevale le danzatrici non [illegible] vanno [illegible] in abiti accollati...

[illegible] neo show-girl televisiva [illegible] a diciassette [illegible] come modella [illegible] indossatrice per dedicarsi [illegible] dopo [illegible] cinema, con «Ternosecco» a fianco di Giancarlo Giannini ed alle produzioni televisive come «L'ombra nera del Vesuvio», «Le volpi della notte» e «Permesso ok», trasmesso di recente su Italia 1. [illegible] è appunto sulla televisione che Maria [illegible] punta tutto per arrivare al successo. Per il cinema e soprattutto per il teatro, che rimane il suo sogno segreto, c'è tempo dopo...

— Come vive l'esperienza di «Che piacere averti qui»?

«Con grande [illegible] a dispetto di qualche [illegible] un po' troppo [illegible] nei miei confronti».

— Che cosa hanno fatto?

«Che pur di arrivare mi mettto in mostra, [illegible] pensare che interpretare un personaggio [illegible] significa necessariamente esserlo. E poi quel costume lo indosso solo nella prima puntata e qualche altra volta. In genere i miei seni sono coperti anche più scoperti comunque di quelli di una qualsiasi ballerina televisiva».

— Si considera una show-girl o un'attrice?

«Mi sento una show-girl con notevoli potenzialità artistiche, senza falsa modestia: il ruolo dell'attrice brillante mi è congeniale anche se, da buona napoletana, sono attratta anche [illegible] parti drammatiche».

— Sogna per caso il teatro?

«Sì, perché è la forma di spettacolo più completa e la più coinvolgente».

— Che cosa pensa [illegible] Paolo Villaggio?

«Che è fantastico, un [illegible] grandissimo, [illegible] compagno di lavoro molto umano».

— Quali sono i suoi progetti [illegible] lavoro immediati?

«Una tournée estiva con Mauro Chiari poi ancora televisione e forse cinema».

— Cosa significa per lei la televisio[illegible]

«Notorietà e successo e, dopo tanti anni di gavetta, di sacrifici, un po' credo di meritarmeli. In ogni caso i sacrifici [illegible] mi pesano molto. Al di là della facile ironia, ho un fisico notevole e quando sono stres[illegible] mi [illegible] una buona [illegible] e una decina di "vasche" in piscina».

n. b.

GOLF & CAMICIA

COME DESCRIVERE LO SPORT PIU' «IN» DELLA TV

Mario Camicia è la voce del golf, lo speaker «ufficiale» per chi si sintonizza [illegible] e ad [illegible] i colpi [illegible] campioni [illegible] Jack [illegible] e [illegible] avvicina a questo sport elitario che sta sempre più appassionando gli italiani. Pathos e tradizione, sapientemente dosati, per attrarre il grande pubblico, [illegible] estraneo ai green. Il golf è lo sport che, con il polo, maggiormente si identifica con un livello sociale elevato e con la voglia [illegible] emergere, anche grazie a [illegible] passatempo sportivo.

Non a caso in un film dai toni e dalla confezione patinata [illegible] «Via Montenapoleone» [illegible] Carlo Vanzina sono state inserite scene di un matrimonio «in» in cui il bravo sposo, invece di dedicarsi alla splendida moglie, durante la prima notte di nozze, si attarda per seguire una telecronaca precisa e incalzante: Mario Camicia [illegible] commentando un torneo di golf in cui sono impegnati i maggiori campioni a livello mondiale. Appunto, il golf come status-symbol, [illegible] anche «sognograzie alla Tv.

Camicia, [illegible] anni, milanese vissuto quasi sempre a Roma, [illegible] 32 anni si [illegible] golf, lo ha praticato in gioventù. Poi [illegible] diventato giornalista, fondatore e direttore [illegible] «Golf» della [illegible]; organizzatore e coordinatore generale dell'Open d'Italia. Quello da poco concluso a Monticello è stato il suo decimo.

Inoltre [illegible] assistente del presidente della [illegible] Giuseppe Riva. «Effettivamente, con le nostre [illegible] un grosso impulso a tutto il golf, prima considerato alla stregua della Cenerentola delle cronache sportive, evidentiato [illegible] da piccoli [illegible], [illegible] coperto [illegible] mancanza di notizie, immagini. [illegible] una trasmissione [illegible] noiosa e banale».

Come ha iniziato a fare le telecronache?

«Durante l'Open [illegible] dell'81 a Monza, fui chiamato [illegible] Rino [illegible] e da Tavoggia, Canale 5 aveva comprato i filmati dei quattro tornei del Gra[illegible] Slam, [illegible] il [illegible] USA. Ho [illegible] svolge ad aprile, l'Open d'America, a giugno, l'Open di Gran Bretagna, a luglio, e ancora il P.G.A. USA [illegible] agosto. Facevamo trenta minuti di trasmissione [illegible] giovedì e, in replica, il venerdì. Abbiamo [illegible] un interesse tangibile. Tenendo conto che, in [illegible] sono ventiduemila, abbiamo [illegible] un'audience [illegible] trecentomila telespettatori a puntata. Anche [illegible] un punto di vista commerciale le [illegible] vanno bene. [illegible] sponsor [illegible] seguono e siamo alle attuali 40 [illegible]

I risultati [illegible] cifre».

Quali sono i campioni più amati?

«Il solito Nicklaus, Ballesteros, Greg Norman... Tutta gente in possesso di un grande [illegible] In Italia [illegible] il personaggio. I giocatori [illegible] piuttosto che [illegible] circuito impegnativo, tristemente dispendioso, si f[illegible] presso qualche campo [illegible] insegnare ai neofiti. C'era Ossola, ottimo dilettante, un po' meno valido come professionista perché è troppo perfezionista, esagerato. C'era Bernardini, ma è arrivato presto. [illegible] inizi [illegible] "diffusione" del golf. Ora il numero uno è Bolognesi. Po[illegible] [illegible] lui [illegible] idolo, quello che sostituirà [illegible] futuro, gli stranieri nelle simpatie [illegible] telespettatori».

Quali [illegible] maggiori in una telecronaca di golf?

«Mi rendo [illegible] che [illegible] competenti [illegible] chi. Io devo spiegare [illegible] il gioco, [illegible] anche abituare alla terminologia particolare del golf, soprattutto mantenere vivi i vocaboli originali. Anche il ritmo è particolare ma, in questo caso, si supplisce in fase di [illegible]: si fanno vedere sessanta minuti delle quattro ore di un torneo».

Che programmi ci sono per il futuro? Cambiamento di orario in vista?

«Sarebbe bello avvicinarsi quanto più possibile alla prima serata, ma non si può chiedere la [illegible] nostra programmazione finisce a luglio e viene ripresa a settembre. Avremo 15 tornei, tra cui i quattro maggiori, più 5 circuiti europei, come la Dunhill Cup, lo Skin Game e il Torneo Lancôme [illegible] Parigi. Dobbiamo vedere anche come migliorare lo spazio di "Buca 5", un minicontenitore con [illegible] va[illegible] nell'ambito del golf, con gare, [illegible] di nuovi campi, filmati dalle news USA e da tutto il mondo».

Ma il segreto dello sport e del golf in TV qual è?

«Non leggere dati, o la scaletta, non aver niente di scritto, [illegible] "a braccio", [illegible] se si sbaglia, non demonizzare».

Oggi e domani davanti alla televisione

WEEKEND CON BOGART E URSULA

Ritorna Fantomas, e la coppia Allasio-Bongiorno

ROMA — Il fine settimana della Rai comincia con un film piuttosto noto, «*Gli angeli dalla faccia sporca*», in onda su Raiuno oggi alle 14. E' la storia di tre ragazzi di New York che crescono sul marciapiede incontrandosi di tutti i colori. Da grande ognuno prende la sua strada. Uno diventa sacerdote (Pat O' Brien), un altro entra nella malavita (James Cagney) e un altro diventa [illegible] (Humphrey Bogart). La regia è di Michael Curtiz. Il film è del '38.

Alle 21,35 «Colpo di 500 milioni alla *National Bank*» di Peter Hall, con Stanley Baker e Ursula Andress. Il titolo dice tutto sul contenuto della trama.

Su Raidue quattro film di cui si possono ricordare «*Ragazze d'oggi*» (ore 18,50), regia di Luigi Zampa con Mike Bongiorno e Marisa Allasio (siamo nel 1965) e alle 20,30 «*American Gigolo*» con Richard Gere e Lauren Hutton, regia di Paul Schrader.

Domenica ancora un film con il grande Bogart. Alle 14 su Raiuno va in onda «*Strada maestra*» (1936) con George Raft e Ann Sheridan. Storia di due fratelli vittime di alcune disgrazie, che reagiscono come possono. La regia è di Raoul Walsh. Alle 18, un «giallo»: «*L'incendiario*», di Boris Sagal, con Arthur Kennedy e Warren Oates. Un incendiario viene assoldato per distruggere con il fuoco una serie di film compromettenti per un gruppo di pezzi grossi della malavita, ma viene contrastato da un investigatore privato che lavora per la società di assicurazioni coinvolte nella vicenda.

Su Raidue alle 11,45, prosegue il ciclo dedicato a Peter Lorre con «*Mister Moto nelle isole del pericolo*», di Herbert Leeds. Alle 17,10 torna Fantomas nel film «*Fantomas contro Scotland Yard*», regia di André Hunebelle, protagonisti Jean Marais e, nelle vesti del poliziotto turlupinato, il grande Louis de Funès, con Mylène Demongeot. Questa volta il famoso malvivente vuole impore a tutti i miliardari del mondo una «tassa per vivere».

Su Raitre alle 20,30 il divertente «*Febbre da cavallo*», regia di Steno, con Luigi Proietti, Enrico Montesano e Catherine Spaak, tutti coinvolti nella passione per il gioco dei cavalli.

Sei sono i film che aprono il fine settimana su Canale 5. Oggi alle 12,30 una pellicola brillante fin dal titolo «*Frenesia dell'estate*», di Luigi Zampa con Vittorio Gassman e Michèle Mercier. Il film si compone di vari episodi. C'è anche Sandra Milo.

Domenica alle 11 su Canale 5 un film quasi storico: «*Il 4° uomo*» del 1921, regia di Harry Hataway. Si tratta di uno dei primi film che ha per protagonista una persona che vuole tentare il suicidio e che viene dissuasa in qualche modo dal folle gesto.

L'aspirante suicida è Richard Basehart (non ancora marito di Valentina Cortese) diventato famoso per le immagini che lo vedevano sul bordo di un cornicione. La persona che tenta di dissuaderlo è il noto caratterista Paul Douglas nel ruolo di un poliziotto. La bella di turno è Barbara Bel Geddes, attrice allora di media bravura e bellezza poi destinata a diventare famosa in «*Dallas*» come la madre di Cesar.

Alle 14 e alle 15,45 sempre su Canale 5, due film comici-brillanti: «*Hollywood o morte*» con Jerry Lewis, Dean Martin e Anita Ekberg, e «*Mia moglie è di legno*» di Frank Tashlin con Tom Ewell e Rita Moreno.

Ultime [illegible] cinema: [illegible] Venezia agli «States»

MICHAEL YORK VA AD EST

Ugo [illegible] Richi [illegible] «Tognazzi story»

ROMA — Michael York ha, per la prima volta, lavorato su un set americano per la serie televisiva «*East Coast*», un «*feuilleton*» di successo considerato [illegible] fratello minore di «*Dallas*».

Prima di questo «debutto» negli Stati Uniti, l'attore inglese [illegible] partecipato per quattro [illegible] nel deserto [illegible] riprese [illegible] film [illegible] «*The Pharaoh*» (Il segreto del faraone») con Ben Kingsley («Gandhi»). Nell'estate York terminerà in Italia «*Undaloned*» e un altro film a Parigi.

Sarà poi a Venezia nella giuria [illegible] mostra del cinema. Dovrà, infine, tornare immediatamente in America per riprendere il suo posto sul set di «*East Coast*».

● Ted Kotcheff, il regista «*Rambo*», ha [illegible] riprese [illegible] «*Switching Channel*». Il [illegible] è un remake di un'opera molto celebre, «*His Girl Friday*» (La signora venerdì), che Howard Hawks realizzò nel 1939 per [illegible] Columbia, [illegible] delle interpretazioni di [illegible] Russel e Cary Grant.

[illegible] attori di questa nuova produzione [illegible] sempre Columbia sono Kathleen Turner, Christopher Reeve [illegible] «*Io e Papà*» protagonisti padre e figlio, Ugo e [illegible] Tognazzi, avrà [illegible] probabilmente [illegible] nel prossimo [illegible] tembre. Il film, com'è facile immaginare, è abbastanza autobiografico e si rifà alle vicende di vita di papà Tognazzi e di Ricky

● [illegible] YO[illegible] — Joseph E. Levine, noto produttore cinematografico [illegible] impostosi nell'ultimo ventennio con film come «Il laureato» e «A bridge to far» e [illegible] [illegible] [illegible] sul mercato americano e [illegible] diale di [illegible] soprattutto italiani, è [illegible] ieri a Greenwich, la cittadina del Connecticut dove risiedeva. Aveva 81 anni.

Levine, che da circa un [illegible] [illegible] contratto su di [illegible] media a rotelle a seguito [illegible] problemi circolatori, è deceduto presso il Greenwich [illegible] spital dov'era stato ricoverato qualche giorno fa [illegible] disturbi respiratori: al momento [illegible] decesso gli [illegible] [illegible] la moglie, Rosalie Harrison, il figlio Richard e la figlia Tricia.

I funerali avranno luogo lunedì a New York.

Incasso da record [illegible] Verona con oltre 232 mila spettatori

ARENA, UN'ETA' MILIARDARIA

Molti, quest'anno, gli spettatori tedeschi [illegible] giapponesi

VERONA — Bilancio record dopo il primo mese di spettacoli del 66/mo Festival Lirico dell'Arena di Verona. Alle diciotto recite delle opere «La Traviata», «Aida» e «Madama Butterfly» hanno, infatti, partecipato oltre 232 mila spettatori, 51 mila in più dell'anno scorso e 36 più del 1985 considerata, finora, l'annata più fortunata.

Non ancora completamente contabilizzati gli incassi, che dovrebbero essere di alcuni miliardi, l'ufficio stampa dell'ente [illegible] ha però [illegible] noto che le maggiori entrate tra gli spettacoli di luglio sono state registrate in occasione della prima rappresentazione di «Madama Butterfly» di Giacomo Puccini: le casse del botteghino hanno raccolto poco meno di mezzo miliardo di lire.

Tutte le recite programmate hanno avuto regolarmente luogo, tranne un'«Aida» interrotta poco dopo la scena del trionfo per un violento temporale.

Il tempo ha spesso tenuto con il fiato sospeso la direzione dell'Arena che comunque è stata costretta solo a ritardare di un po' alcuni spettacoli, in attesa che i temporali si sfogassero. Molto soddisfatto per questi primi dati si è detto il Sovrintendente Francesco Ernani il quale ha sottolineato che il pubblico accorre all'Arena perché è sicuro di trovare sempre spettacoli di qualità.

«Al di là delle annotazioni critiche, i programmi dell'Arena propongono sempre soluzioni ed artisti di alto livello e questo il pubblico lo sa», ha aggiunto il Sovrintendente.

I più numerosi, come sempre del resto, oltre agli italiani sono stati gli spettatori tedeschi: [illegible] considerevolmente cresciuti i giapponesi e gli olandesi.

STASERA AMERICAN GIGOLO

Stasera alle 20,30 Raidue propone «American gigolo», il film di Paul Schrader che ha consegnato Richard Gere alle gloria di «sex symbol».

La pellicola, girata nel 1980, è un prodotto confezionato con estrema cura: l'abbigliamento firmato di Gere, la sua spider nera, l'ambiente dorato dal «jet set» californiano contribuiscono in maniera determinante a fare di questo film un clamoroso successo commerciale, perfino un punto di riferimento per quei giovani a caccia di sogni patinati ma alle prese con la mediocrità della vita quotidiana.

La trama racconta la vicenda di Julian Kay, gigolo professionista, che si muove nell'alta società californiana alle dipendenze di un negro privo di scrupoli.

Ma la sua vita di amante a pagamento viene turbata da due avvenimenti: l'incontro con l'affascinante moglie di un senatore e l'omicidio di una donna. Kay si innamora della prima e si trova coinvolto nell'omicidio senza avere a disposizione un alibi.

Le cose si mettono male per il gigolo, incastrato da un poliziotto corrotto che fa di tutto per farne un capro espiatorio. Soltanto l'intervento della moglie del senatore riuscirà a trarlo fuori dai guai.

Accanto a Richard Gere, Lauren Hutton, ex top model, divenuta una delle attrici più amate dal pubblico francese. La colonna sonora è firmata da Giorgio Moroder.

TORINO PLAZA
PARCO RIGNON
21,40
esclusiva
[illegible]
SERGE LIFAR
BALLET-THEATRE FRANÇAIS DE NANCY
(replica)

Regione Piemonte
Teatro Nuovo Torino
[illegible] '87
questa sera ore 21,15
GISELLE
Capolavoro del balletto classico
presentato dal
BALLETTO NAZIONALE DI ZAGABRIA
Info tel. 5162/821.431 - 011/854.552

LE CUPOLE
CAVALLERMAGGIORE (CN)
CUPOLE LIDO 2000
Per la Vostra serata guestaccia
d.j. ALEXANDER
ritmo I CARAVAN
Oggi però tutti in piscina

BERGAMASCO & ALASIARVI
MASSAUA PROSA
ATELIER INTERNAZIONALE
87/88
Apertura tesserini 15-9-87
Per info. tel. 636.500-636.88.83

oggi programmi tv

Dove andiamo stasera in città

CAFFE' CONCERTO

Stasera c'è la festa d'addio

Concerti

Rock per settembre. Terminata la stagione dei concerti estivi, ricca quest'anno come non mai, già si pensa a settembre, quando numerosi [illegible] arrivano a Torino.

La prevendita per i concerti di Vasco Rossi e Daniele (il 10 e il 14 settembre [illegible], biglietto rispettivamente a [illegible] e [illegible] più diritto di prevendita) si effettua da: Maschio, Hot Film, Ricordi, Rock and Folk, Disco Shopping, Dischitanto, Videofilm, Discoki, Master Sound, New My [illegible], Fan's Shop, Penna Dischi, Punto Audio, Top [illegible], Tilt, Eva, oltre [illegible] negozi della provincia.

Per informazioni rivolgersi a Good Music, telefonando ai numeri 318 43.70 e 319.44.50.

[illegible] a Rossi e Daniele, si esibiranno a settembre I Pooh, Francesco Guccini, [illegible] Baronetto [illegible]. Probabile anche l'arrivo degli Spandau [illegible].

Cinema

Palazzo Reale. Questa sera per la rassegna «Fratelli da altri pianeti» verranno proiettati i film: «E.T.», [illegible] (Usa 1982) [illegible] di Henry Thomas, e «Starman» di John Carpenter (Usa 1984) [illegible] Jeff Bridges e Karen Allen.

Domani sera, per la rassegna «L'ideologia e l'immagine», sarà proiettato «Platoon» di Oliver [illegible] (Usa, 1986), con Charlie Sheen e Willem [illegible].

Biglietto a lire 4 mila; repliche il giorno successivo al King Kong Cinestudio.

Il cinema della «Sera d'estate» proseguirà, tenendoci compagnia fino al 18 agosto e ovviando al problema delle sale cinematografiche che, d'estate, chiudono regolarmente i battenti.

[illegible] Chaplin. [illegible] la [illegible] d'estate» prosegue anche oggi e domani la rassegna cinematografica dedicata al «Nuovo cinema australiano, dieci film [illegible]».

Proiezioni [illegible] 16,30 alle [illegible];

la rassegna proseguirà, [illegible] cadenza quotidiana, [illegible] al 4 agosto.

Tutti i film vengono presentati in versione originale, cioè in lingua inglese.

Accade

[illegible]. Questa sera il [illegible] Concerto» si congeda [illegible] pubblico [illegible] finale, [illegible] prevede tra l'altro [illegible] concerto [illegible] Massimo Ariglia con il suo trio insieme con Carla Puppo.

In programma un repertorio di jazz e blues.

Sono in funzione un bar e [illegible] ristorante.

[illegible]. Gli spettacoli sono terminati, fino al 3 agosto rimane in funzione la discoteca all'aperto.

Ingresso 7000 lire il sabato e 5000 i giorni feriali, consumazione compresa.

Sera d'estate. La biglietteria per gli spettacoli della «Sera d'estate» è in funzione [illegible] il Teatro Stabile, in via Roma 40, [illegible] dalle 13 e dalle 18 alle 19.

I biglietti possono essere acquistati anche direttamente nei punti di spettacolo, a partire dalle 20,30.

Per i soli concerti, le prevendite vengono effettuate anche presso [illegible], Centro Jazz, entro le ore 18 [illegible] giorno dello spettacolo.

Danza

Rignon. Ultima proposta [illegible] T[illegible], questa sera c'è al parco Rignon il Ballet-Théâtre Français de Nancy.

In programma tre lavori di Lifar. Si tratta di «Suite en blanc», «Phèdre» e «Aubade».

Il Ballet-Théâtre [illegible] Nancy è nato [illegible] dal [illegible] 1978. Diretto da Jean-Albert Cartier [illegible] Hélène Traitine, si è specializzato [illegible] far rivivere i grandi classici [illegible] '900.

Vignale. [illegible] [illegible] gran [illegible] di [illegible] del IX Festival Internazionale Vignale Danza.

Protagonisti della [illegible] Luciana Savignano e Marco Pierin e la Compagnia Regionale di Danza con [illegible] Fisso e Guy Poggioli e la partecipazione di Gheorghe Iancu.

In programma c'è il [illegible] a Vignale dell'ultimo [illegible] prodotto dalla Compagnia Regionale di Danza: «Top Model», balletto [illegible] Mario Pasi su musiche originali di Fiorenzo Glerenzi, con la coreografia di Carla Perotti e la regia di Ugo Gregoretti.

Scene di Claudio Salis, costumi creati appositamente [illegible] dalla [illegible] Enrica Massa.

Il celebre ballerino [illegible] no Gheorghe Iancu [illegible] terà la sua nuova creazione: «L'ultima scena», [illegible] a Ludovico Durst, [illegible] musiche di Mozart e Salieri.

Il balletto [illegible] Minkus-Petipa «Paquita» [illegible] interpretato [illegible] Marina Fisso e Guy Poggioli, mentre Marco Pierin presenterà un «a solo» intitolato «Identità», su musiche [illegible] Paganini.

Mostre

Esperimenta. Prosegue, con successo di pubblico a Villa Gualino, la [illegible] «Esperimenta», giunta quest'anno alla sua terza edizione.

Il [illegible] dominante [illegible] è, questa [illegible], il funzionamento [illegible] cervello umano: il pubblico viene coinvolto tramite giochi e curiosità [illegible] e esperimenti.

[illegible] Gualino fino all'11 ottobre, [illegible] orario continuato dalle 15 alle 24, dal martedì al venerdì, e dalle 10 alle 24 il sabato e la domenica.

Esperimenta [illegible] [illegible] al pubblico al lunedì.

In poltrona davanti alla TV

GLI ONL IN FERIE

A «Parlamento In»

Raitre

[illegible] — Ore 20,30: Appuntamento [illegible] Ferrati (1906-[illegible]) è [illegible] la miglior attrice del dopoguerra italiano insieme a Rina Morelli. [illegible] trasmissione partenza di riproporrà [illegible] [illegible] momenti [illegible] uno [illegible] duetto che si ripeterà, [illegible] una vera sfida fra «mostri sacri». Giorgio Albertazzi ritiene che la Ferrati fosse una specie di medium, una strega benigna del palcoscenico. Dicono che avesse un carattaccio, ma Paola Borboni sosta nel contraddirlo. Vittorio Gassman ne ricorda la tecnica formidabile e i suoi copioni pieni di annotazioni come uno spartito musicale. La trasmissione ce la ripropone anche nei ruoli di Edipo e di Clitennestra.

Raidue

Sabato — Ore 18,40: Perry Mason. Un antiquario che, tra le sue attività annovera anche quella di ricettatore di oggetti preziosi, viene trovato ucciso. Tra i dipendenti del defunto, un ragazzo, accanito frequentatore di ippodromi, arrestato di sovente rubato soldi diverse volte per giocarli alle corse dei cavalli. Sarebbe la persona più sospettabile se non avesse un alibi. La polizia indirizza allora i suoi sospetti sulla sorella pensando che abbia compiuto un gesto disperato nel tentativo di proteggerlo. Ed erano in scena Perry Mason.

Raidue

Domenica — Ore 22: Shaka Zulu, sceneggiato. Sesta puntata: Shaka, ospite del suo potente amico, il principe Dingiswayo, si specializza nell'arte della guerra e riesce a forgiare un'«équipe» di guerrieri esperti di una nuova tecnica che utilizza armi da lui stesso inventate. La sua forza viene sperimentata prima del previsto: le tribù limitrofe l'una dopo l'altra soccombono e debbono sottostare alla sua [illegible]. Comincia un [illegible] ero di [illegible] senza [illegible] denti nella storia del Sud Africa. Sconfitti gli Zulu, schiacciando con il potere [illegible] del padre, Shaka si fa eleggere re [illegible]ulu ed invita la madre a prendere il posto che le spetta, come regina [illegible] Pol [illegible] e [illegible] grugna.

Rete 4

Sabato — Ore 21,30: Hotel, telefilm. Al St. Gregory si svolge un convegno di alti funzionari di polizia. Tra i partecipanti c'è Brian O'Connell, vecchio amico di Victoria Cabot (Anne Baxter). Tra i due, entrambi vedovi, la vecchia amicizia addolcita dai ricordi diventa amore. Tra gli altri ospiti, il giovane Nick Miller, «innamorato» di Kay Randall (Maud Adams), madre di Todd (Mark Patton), suo compagno di studi che, saputo della relazione, reagisce violentemente. Intanto Christine (la splendida ex modella Connie Selleca) festeggia il terzo anniversario della sua assunzione. Peter (James Brolin) vuole preparare una sorpresa ma i molteplici impegni glielo impediscono; il telefilm, partito dalla trasposizione in immagini di un best seller «scabroso», è sempre più identico al consimile «Love Boat», tanto nell'incrociare tre storie parallele secondo la formula «una commovente, una drammatica, una comica», che nel rubacchiare già intrecci da vecchi successi cinematografici.

Ore 22,30: Parlamento In, attualità. 000 interviste tra ministri, deputati e senatori compiuscono in otto il cambio orario nella sua seconda stagione televisiva tra il mondo politico e i telespettatori, da «Parlamento In», il rotocalco di politica che chiude i battenti con la quarantaduesima puntata in onda stasera. «Gorbi 1: questioni aperte» è il servizio di apertura che illustra i grandi temi che dovrà affrontare il neonato governo: dalla riforma della scuola secondaria superiore a quella del sistema misto [illegible] del [illegible] dell'equo [illegible] e quello nucleare. [illegible] politica all'attualità, seguiranno tre servizi in terra estera. Il primo, sul problema del traffico e dei grandi snodi stradali, è «Abbasso i capelli», sulla recente proposta dell'onorevole Rosetta Artioli (psi), presentata in Parlamento, per abolire i cash automatici. Ne parlerà in studio l'onorevole Vito Ronsisvalle (dc).

Il secondo riguarda l'inquinamento che, oltre ai mari, investe anche i fiumi: «Emergenza Tevere» offre una panoramica sul fiume romano soffocato dalla speculazione edilizia ed industriale. Intervistati sul tema l'onorevole Publio Fiori (dc) e Vincenzo Petrini (psi). Mare, montagna o collina? Il terzo servizio in scaletta, «Onorevoli, vamos alla playa», spiega come e dove passano le vacanze i parlamentari. Fra gli altri vengono intervistati Silvia Costa (dc), Rosa Filippini (liste verde) e Mario Capanna (dp).

Italia 1

Ore 20,30: Chicago Story, telefilm. Philip Cooney, sembra perché ritenuto il responsabile di una serie di stupri ad omicidi viene rilasciato immediatamente a causa della mancanza di prove a suo carico. Gli agenti Tess e Walonski sono invece convinti della sua colpevolezza e hanno un diverbio con [illegible].

Ore 21,55: Mascherade, telefilm. Un sottomarino americano è rimasto bloccato nel Mar Nero. Un agente della Cia è riuscito a occidere la sua prezzolata su un motoscafo, ma viene ucciso dalla spia bulgara senza riuscire a far pervenire il messaggio a Lavender (Rod Taylor).

Prima di morire, però, riesce a consegnare il disco alla ballerina Kathya Duriova, che subito dopo viene [illegible] all'aeroporto. Lavender, Casey (Kirstie Alley) e Danny (Greg Evigan) rapiscono una ballerina e suo marito e organizzano una sofisticata messinscena.

Raiuno

Nino Frassica [illegible] 20,30

13,30 **Telegiornale**
13,55 **Tg1 Tre minuti di...,** attualità
[illegible] 14 — **Angeli con la faccia sporca,** di Michael Curtiz, con James Cagney, Pat O' Brien, Humphrey Bogart, Ann Sheridan. Usa drammatico 1938 — *Il noto attore Rocky Sullivan dopo essere uscito dal carcere torna nel suo quartiere scoprendosi di essere l'idolo dei ragazzi che intendono imitare le sue gesta. Padre Connelly, che in gioventù rischiò di finire come Rocky, comprende l'influenza nociva che questo ha sui ragazzi che lui tenta di redimere e lo prega di cambiar vita. Gli uomini della gang di Rocky cercano di uccidere il sacerdote, ma Rocky li uccide finendo sulla sedia elettrica. Padre Connelly lo scongiura di non morire da eroe per sfatare il suo mito e Rocky [illegible] implorando [illegible] grazia*
16,35 **L'amico Gipsy,** [illegible]
16 — **Storia [illegible] ieri, [illegible] oggi, di sempre,** documenti
16,30 **Muppet Show,** per i ragazzi
17 — **Speciale [illegible] all [illegible] dello [illegible]»,** per i ragazzi
18,05 **Estrazioni [illegible]**
18,10 **[illegible] ragioni [illegible]**
18,20 [illegible], cartoni animati
18,40 **Frontiera,** sceneggiato [illegible] 6 puntate. [illegible] Cecchi Gori. Mathieu Carrière, Matt Birman. Regia di Pierre Lary e Victor Vicas
19,40 [illegible] [illegible] giorno dopo
— [illegible] tempo fa
20 — **Telegiornale**
20,30 **Sotto le stelle,** varietà. Con Sammy Barbot, Daniela Poggi, Alexander, Nino Frassica, i balletti [illegible] Pagerini e [illegible] Van Hoecke. Regia [illegible] Enzo Miucci
21,45 **Telegiornale**
[illegible] FILM 21,55 **Colpo da 500 milioni** [illegible] Bank, di Peter Hall, [illegible] Ursula Andress, Stanley Baker, David Wayne. Gran Bretagna commedia 1970 — *Una banca viene rapinata [illegible] un [illegible] di lusso: il vicedirettore della stessa banca, de[illegible] a [illegible] [illegible] la grigia [illegible] [illegible] e [illegible] [illegible] [illegible] bellissima complice*
23,30 **Tg1** [illegible]

Raidue

13 — **Tg2 ore** [illegible]
13,25 **Tg2 lo sport**
13,30 **Estrazioni del Lotto**
13,35 **Sereno variabile,** [illegible]
14,25 [illegible] **giochi, magia,** [illegible] Tony [illegible] e [illegible] Flavi
— **Animali nel sole,** documentario
— **Dick Tracy,** cartoni [illegible]
— **Blondie,** telefilm
— **Due mondi a confronto,** documenti
18 — **Sabato sport**
— **Sintesi di un partita di baseball del campionato italiano**
[illegible] FILM 18,50 **Ragazze d'oggi,** con Marisa Allasio, Edoardo Bergamo, Mike Bongiorno, Lilli Carati, Paola Quattrini, Paolo Stoppa. Italia commedia 1959 — *Vicende sentimentali di tre sorelle, solo una delle quali riesce a stabilire rapporti equilibrati con il fidanzato. Le altre due, sedotte e abbandonate, crollano. Tutte colpa di un zio avido e [illegible] Certo che Mike Bongiorno nei panni dell'aviatore romantico vale la pena di essere visto: Allegria!*
19,25 **Tg2 sportsera**
19,40 **Perry Mason,** telefilm. Con Raymond Burr, Barbara Hale
19,30 **Tg2 not[illegible]**
— **Mixer 2**
19,45 **Tg2 Telegiornale**
20,15 **Tg2 - lo sport**
[illegible] FILM 20,30 **American Gigolò,** di Paul Schrader, con Richard Gere, Lauren Hutton, Ector Elizondo. Usa drammatico 1980 — *Julian è un fusto[illegible] che si fa mantenere dalle donne, preferendo quelle più attempate per le quali prova [illegible] latitivo senso [illegible] tenerezza. [illegible] giorno s'[illegible] [illegible] bella moglie [illegible] un senatore, ma dopo un incontro con lei viene sospettato di un sadico omicidio. Le accuse si fanno sempre più pesanti nei suoi confronti, finché riceve un insperato aiuto...*

Marisa Allasio ore 18,50

22,25 **Tg2 Stasera**
— **Mixer 2**
22,40 **Dal Teatro Sistina di Roma: Come dentro un film,** concerto di Luca Barbarossa
23,40 **Tg2 notte flash**
23,55 **Tg2 notte sport**
— **Boxe: De Lorenzi-De Monte,** titolo italiano pesi leggeri. Da Asiago
— **Calcio: finale del campionato italiano.** Da Oslo

Raitre

19 — **Tg3**
19,30 **Pokerconcerto. [illegible] «Sergenti [illegible] di Novara,** [illegible]
20,30 **Appleusi.** Album [illegible] gran[illegible] [illegible] Ferrati
21,30 **Tg3** [illegible]
[illegible] 21,45 **Berlin Alexanderplatz,** film per [illegible] tv [illegible] Rainer Werner [illegible]er, con [illegible] Lampecht, Hanna Schygulla, Barbara Sukova. Germania Occidentale-Italia 1983
22,45 **Tg3 notte**
FILM 23 — **Sono nato no...,** [illegible] Yasujiro Ozu, [illegible] Hideo Sauga[illegible], Tekkan Kozo. Giappone drammatico 1932

Eurotv

Canali 24, 36, 65

14 — **Catch, campionati mondiali**
16 — [illegible] [illegible] sport
16,30 [illegible] e **Miloi,** cartoni animati
— **Corsari,** cartoni animati
— **Godam,** cartoni animati
— **Daitarn III,** cartoni [illegible]
— **Starzinger,** cartoni animati
19 — [illegible] **and son,** [illegible]
19,30 **Sesto senso,** telefilm
FILM 20,30 **Il p[illegible] dell'Ave Maria,** [illegible] Ferdinando Baldi, con [illegible] Mann. Italia western [illegible] — *Un ragazzo e una ragazza tornano dopo anni in città, dove un uomo ha ucciso il loro padre e guadagnato l'amore della loro madre. Comincia tremenda vendetta. Ma il destino non è tenero con loro*
FILM 22,30 **Laura,** primizie d'amore, di David Hamilton, con Maud Adams, James Mitchell. Usa commedia 1975
FILM 0,30 **Film**

Italia 1

Canali 49, 70, 58, 23

14 — **Sport spettacolo**
14 — **Deejay beach,** musicale
15 — **I forti di Forte Coraggio,** telefilm
16,30 **Furia,** telefilm
16 — **Bim Bum Bam**
— **Lo specchio magico,** cartoni animati
— **Gary Coleman,** cartoni animati
— **Flo,** cartoni animati
— **C'era una volta Pollon,** cartoni animati
— **Il piccolo Ciel,** cartoni animati
18 — **Mundus k,** varietà musicale
19 — **Chips,** telefilm
20 — **Alice nel Paese delle meraviglie,** cartoni animati
20,30 **Chicago Story,** telefilm
21,30 **Masquerade,** telefilm
22,50 **Grand Prix,** settimanale di automobilismo
23,50 **Deejay beach,** musicale

Canale 5

Canali 69, 43, 50, 61

FILM 13,30 **Frenesia dell'estate,** con Vittorio Gassman, Michèle Mercier, Sandra Milo. Italia commedia 1963 — *Vari episodi d'amore collegati fra loro che hanno per protagonisti un falso marchese di professione indossatore, una ballerina, un dongiovanni e un ciclista spagnolo*
[illegible] 15,30 **La carica dei chilometri,** di Giulio Petroni, con Massimo Girotti, Marisa Merlini. Italia commedia 1959 — *Vicende strane, curiose, romantiche e comiche di alcuni partecipanti ad una corsa chilometri strapazzacuore*
17 — **Kate & Allie,** telefilm
17,30 **L'albero delle mele,** telefilm
18 — **Una famiglia americana,** telefilm
19 — **I Jefferson,** telefilm
19,30 **Love Boat,** telefilm
20,30 **La corrida,** dilettanti allo sbaraglio presentati da Corrado Mantoni. Con Michèle Klippstein, Gabriele Tinti[illegible] e Roberto Pregadio
23 — **Dallas,** telefilm
24 — **Sportello a New York,** telefilm

Retequattro

Canali 32, 25, 45

19 — [illegible] **Ciao,** per i ragazzi
— **Lucy May,** cartoni animati
— **Candy Candy,** cartoni animati
— **Goldie Gold,** cartoni animati
— **Masters, I dominatori dell'universo,** cartoni animati
14,30 **Detective per amore,** telefilm
15,30 **Mary Benjamin,** telefilm
16,15 **I giorni di Brian,** telefilm
17 — **Quaderni della natura,** documentario
17,30 **Il Santo,** telefilm
18,30 **Switch,** telefilm
19,30 **New York New York,** telefilm
20,30 **Febbre d'amore,** soap opera — *Una tra le più riuscite e note soap opere americane, con undici anni di vita televisiva*
21,30 **Hotel,** telefilm
22,30 **Parlamento in,** attualità
23,30 **Peyton Place,** telefilm
0,30 **Hart Ramsey,** telefilm

alla radio

UNO (FM 92,1)

12,30 I personaggi della storia. Cagliostro
13,20 I ricordi di Mina, musicale
14,03 Io, Molière, prosa
15 — Varietà varietà estate
19,30 Teatro insieme
17 — Parliamo anche noi di sport: la pallanuoto
17,30 Autoradio
18,30 Musicalmente, musica e canzoni in diretta
19,15 Anche di sera, attualità
19,20 Il pallone — rotocalco molto vario e poco serio
20 — Il fantasma del loggione, originale radiofonico
21,30 Giallo sera. Radiodrammi con brividi emozioni e suspense
22 — Musica notte — Musica del nostro tempo
22,30 Teatrino Canto di quegli gol, originale radiofonico

RAISTEREOUNO

15 — Starsobig
19,15 Stereodrome
20,35 La nuova linea del rock italiano

DUE (FM 95,6)

15 — In diretta dal Mirasole, musica e divagazioni
15,50 Hit Parade
16,32 Estrazioni del Lotto
17,32 Sotto il cielo di Lombardia, panorama turistico-musicale
18,32 In diretta dalla Laguna, panorama turistico-musicale
19,50 Noi siamo così, umorismo, musica e cabaret
21 — Concerto sinfonico: L. van Beethoven: Concerto in re maggiore per violino e orchestra opera 61

RAISTEREODUE

15 — Musicbox. In diretta notizie, personaggi e musica di alta qualità
16,06 I magnifici dieci. Dischi in cerca della Hit Parade
19,50 F. M. Musica, notizie e dischi di successo
21 — Concerto sinfonico: L. van Beethoven: Concerto in re maggiore per violino e orchestra opera 61

TRE (FM 98,2)

12,05 Norma, tragedia lirica in due atti. Musica di Vincenzo Bellini
15,10 Brahms: Souvenir di la Russie
16,30 Folkconcerto
16,30 Spazio Tre, musica e attualità
19 — Spazio Tre. Musica e attualità (II)
21 — Concerto dei finalisti al concorso europeo di musica di Francoforte
22,25 Pagine da «Solo» di August Strindberg
22,40 Stagione concertistica dell'Accademia musicale napoletana

RAISTEREONOTTE

— Musica e notizie per chi vive e lavora di notte
24 — Il giornale della mezzanotte — Onda verde notte
5,45 Il giornale dell'Italia — Onda verde notte

Montecarlo

13 — Sportissimo
14 — Sport Show, rotocalco sportivo con José Altafini e Giacomo Bulgarelli
— Calcio: Coventry-Everton, coppa F. A. Charity Shield
FILM 16,10 I fratelli senza paura, di Richard Thorpe, con Stewart Granger, Robert Taylor. Usa avventuroso 1953
19,30 TMC News
19,50 TmC Sport
FILM 20,20 L'ultima degli Indiani, di Robert Collins, con José Ferrer, Joan Hausman. Usa drammatico — *Un uomo viene accusato ingiustamente di aver rapito un bar e condannato a cinque anni. Mentre sconta la pena inizia a riflettere sulle manchevolezze del suo processo e riesce a dimostrare la sua innocenza al termine di una lunga e interessante battaglia*
22,10 Notte News
FILM 22,30 Una difficile storia di coppia, di John Lewellyn Moxey, con Dennis Weaver, Sally Struthers. Usa drammatico 1977

Svizzera R1 tv

18 — Telegiornale
18,55 Speciali
19 — Documentario
19,55 Allocuzione del Presidente della Confederazione Elvetica
20 — 1° agosto: festa, documenti
— Telegiornale
FILM 22,05 Guglielmo Tell, di Giorgio Paulina, con Gino Cervi, Monique, Italia avventuroso
23,35 Sabato sport
24 — Dal Festival di Montreux, musicale

Capodistria

17 — Per i ragazzi
18 — Vite rubate, telenovela
19 — Top Moda, attualità
19,45 Veronica, il volto dell'amore, telenovela
FILM 20,30 Flipper, di Andrea Barzini, con Andrea Minsardi. Italia commedia
21,45 Telegiornale — Tuttoggi
22 — Il brivido dell'imprevisto, telefilm
0,15 L'Islam, documenti

Telecupole Canali 64, 57, 21

15 — Povera Clara, telenovela
17,30 Cartoni animati
18 — Videocar, promozionale
18,30 Colonel March, telefilm
19 — Sabato sport
19,30 Tg4 - Gazzettino
19,40 Sabato sport — Seconda parte
19,50 Povera Clara, telenovela
21 — Le ali della colomba, sceneggiato. Con Delia Boccardo
22,35 Tg 4
23,50 Motori non stop, settimanale di automobilismo
0,30 Proposte di appuntamento

G.R.P. (Ant. 3) Can. 66, 42, 20

14,45 Il selvaggio mondo degli animali, documentario
15,40 Cartoni animati
16,20 Week end al cinema
19,30 Gli inafferrabili, telefilm
20 — GRP monitor, attualità
FILM 20,30 La vendetta dei barbari, di Giuseppe Vari, con Robert Alda. Italia storico 1960
FILM 23,20 Laurie, di Emmanuelle Arsan, con Emmanuelle Arsan, A. Cliver. Francia erotico 1975
FILM 0,40 Il fuciliere del deserto, di David Burton, con Gary Cooper, Lily Damita, Ernest Torrance. Usa western 1931
FILM 2 — Un corpo da amare, Italia drammatico 1968
FILM 3,30 Piccolo colonnello, di David Butler, con Shirley Temple. Usa commedia 1935
FILM 5 — Nagana, Italia avventuroso 1954

Primantenna Canali 21, 37

14 — Le auto della settimana, promozionale
14,30 Aggiudicato e..., promozionale
19,30 Speciale Piemonte
20,30 Mike il detective, telefilm
21,30 Le auto della settimana, promozionale
22 — Caccia grossa, telefilm
22,30 Speciale Piemonte
FILM 24 — Dolce amore - Sweet love, con Babs Loricar, Jean-Marie Pallardy. Francia drammatico 1972

Tele Subalpina Canale 46

18,30 Il selvaggio mondo degli animali, documentario
19,15 Il giorno del Signore, commento al Vangelo
19,30 Il regionale - Notiziario
20,05 Cartoni animati
FILM 20,30 Ancora una volta...a Venezia, di Claudio Giorgi, con Katiuscia, Raika Jury. Italia commedia 1976
22,30 Il regionale — Notiziario
FILM 23 — La diabolica spia, di Peter Bezenganet, con Marisa Mell, Paul Maxwell. Gran Bretagna spionaggio 1965

Videogruppo Can. 52, 54, 57

14 — Senorita Andrea, telenovela
15 — Le auto della settimana, promozionale
FILM 15,30 Tre segreti, di Robert Wise, con Patricia Neal, Eleanor Parker, Ruth Roman. Usa drammatico 1951
16 — Videonotizie
18,05 Only Cartoons, cartoni animati
19 — Videonotizie
19,30 I cavalieri del cielo, telefilm
FILM 20,30 Lo svitato, di Carlo Lizzani, con Dario Fo, Franca Rame. Italia comico 1956 — *Avventure in treno di una strana coppia. Lui è un rappresentante di biancheria intima e lei sembra una moglie molto poco seria*
22 — The Detectives, telefilm
23,15 Le auto della settimana

Pan Tv Canali 31, 62, 33

FILM 17,15 Film
18,40 Notizie Dzz
19 — Hazzet, telefilm
20 — Gli emigranti, sceneggiato a puntate
FILM 21 — Agguato sul Bosforo, di Paul Hamus, con Kjohn Braun, Alfredo Rizzo. Italia avventuroso 1971 — *Un geologo trova un diamante di grandi dimensioni. Tutti addosso. Alla fine hanno la meglio tre investigatori che trovano il microfilm su cui è segnato l'ubicazione del giacimento*
22,45 Hazzet, telefilm
23,30 Viaggio con l'avventura, documentario
0,00 Vendita promozionale — Film della notte

Telecity Canali 63, 38, 36

14 — Vendita
15 — I cento giorni di Andrea, telenovela
16 — Charlie, telefilm
16,30 Carletto, il principe dei mostri — Viva, varietà per i ragazzi con telefilm e cartoni animati
18,30 Geronimo, telenovela
19,30 Speciale cronaca
FILM 20,30 Il conte di Montecristo, di Denis De La Patellière, con Jacques Weber, C. Romanelli. Francia avventuroso 1960 — *Dal celeberrimo romanzo di Dumas: Edmond Dantes sta per sposare l'amata, quando una congiura di tre falsi amici lo conduce alla prigione dove resta quindici anni, dimenticato da tutti. Evaso grazie all'aiuto di un vecchio abate, Dantes entra in possesso di un favoloso tesoro, mutata identità va a Parigi, si ricorda dei nemici di un tempo e si vendica*
22,30 Playboy di sera, spettacolo di varietà
FILM 23,55 Una su tredici, di Nicholas Gessner, con Vittorio Gassman, Sharon Tate, Orson, Welles, Ottavia Piccolo. Italia commedia 1969

Quartarete Canali 22, 35, 23

12,30 Primomercato, promozionale
15,15 Tg 4 speciale
16 — La ricetta del giorno (ogni giorno su Stampa Sera trovate la ricetta illustrata in tv da Anna Bona)
16,15 Okaymotori, settimanale di automobilismo
19,30 Tg 4 Speciale
FILM 20,30 La ragazza con gli stivali rossi, di Juan Buñel, con Catherine Deneuve, Fernando Rey. Francia fantastico 1975 — *Tentativo del figlio di Luis Buñel di ricreare le atmosfere del film paterni: un milionario nemico della fantasia crea trice invita a casa sua vari artisti per farli uccidere fra loro. Una bellissima lo sopraffigge facendogli incendiare la testa a forza di cervello razionale*
22,15 New Uppercut, pugilato
23,30 Automarket
0,30 Abel-four, varietà
FILM 1,30 Film non stop

Rete Canavese Can. 21, 56, 68

FILM 17 — Anonima sequestri, di Guerdon Trueblood
17,30 Bella giornata, attualità e informazione
17,55 Jackie, cartoni animati
18,50 Victoria Hospital, telefilm
19,30 Canavese oggi
FILM 20,15 I bagni del sabato notte, di David Buckley
22,30 Canavese oggi
22,45 Swat, telefilm
23,45 Chi telefona vince, promozionale

Rete Manila Canale 37

15 — J. Martin, telefilm
FILM 15,30 Terrore - Nella morsa del Klu Klux Klan, di Walter Colmes, con Hank Daniels, Virginia Patton, Dick Rick. Usa drammatico 1947
17,30 Le auto della settimana
18 — I fuorilegge, telefilm
19,05 Cartoni animati
FILM 20,15 Il più piccolo spettacolo del mondo, di Albert CHampeaux. Francia film a cartoni animati 1951

Quinta Rete Canale 47

FILM 14 — Il ragazzo del ghetto, con Ossie Davis. Usa drammatico 1977
16,30 Boys and Girls, telefilm
— Pinocchio, cartoni animati
— La banda dei ranocchi, cartoni animati
— L'ape Maja, cartoni animati
18,30 Name of the game, telefilm
20 — Amanda, telefilm
FILM 20,30 Un omicidio consentito dalla legge, di Jean-Pierre Mocky, con Jean-Pierre Micky, Marion Game. Francia drammatico 1971 — *La figlia di un candidato alle elezioni viene rapita da un orgasiolano che scappa per non aver voluto accettare una condanna ingiusta. L'avversario del padre di lei ne approfitta per gettare fango sulla vita privata del rivale. A impedire questo linciaggio morale interviene l'evaso che rimette in libertà lei e va a costituirsi*
22,30 Palcoscenico di stelle, telefilm
FILM 23,30 Kansas contro le donne dal seno nudo, di Cliffor Brown, con Wal Davis, Alice Arno. Francia erotico 1973

Videouno Canali 53, 39, 26

15,30 Hello Larry!, telefilm
17 — Per i ragazzi
18 — Vite rubate, telenovela
19,45 Veronica, il volto dell'amore, telenovela
FILM 20,30 Flipper, di Andrea Borzini, con Andrea Minsardi. Italia commedia
22,10 Telegiornale
22,25 Il brivido dell'imprevisto, telefilm
23,30 Il nuovo Pacifico, documenti
0,15 L'Islam, documenti

Retepiemonte Can. 32, 60, 25

14 — Cartoni animati
20,25 The doctors, telefilm
21,30 Corsera car, settimanale di informazione
21,45 Le inchieste di Adamo, telefilm
FILM 22,15 La doppia vita di Carol Lehner, di Philip Leacock, con Meredith Birney, Don Johnson. Usa film drammatico per la tv 1981
FILM 0,15 Chiarenni Einstein, con George Burns. Usa commedia 1982

Peanuts

© by Charles M. Schulz

Oroscopo di domani

di AstrOlga

ARIETE (21 marzo - 20 aprile) La possibilità di realizzare un desiderio è condizionata dalla calma, dalla lungimiranza e dalla capacità di discriminare: tutte doti che mancano più del solito. Mettete ordine nelle vostre idee e diffidate di un falso amico.

TORO (21 aprile - 21 maggio) Gelosia giustificata, ma anche avventure segrete che potrebbero comportare un pericolo per la vostra pace. Se in amore le cose non vanno e vi sentite frustrati, dedicatevi alla vita di relazione e riuscirete a vivere un'esperienza piacevolissima.

GEMELLI (22 maggio-21 giugno) Domenica piacevole da tutti i punti di vista, se non prenderete le cose troppo sul serio. Ma un tale atteggiamento non fa parte del vostro carattere, quindi riuscirete a divertirvi senza alcun problema. Possibilità di nuove, congeniali amicizie.

CANCRO (22 giugno - 22 luglio) Una bella notizia vi raggiunge ovunque siate e vi rende euforici. L'importante è di non considerarla con eccessiva superficialità per non commettere un errore di valutazione che potrebbe poi ripercuotersi negativamente.

LEONE (23 luglio - 22 agosto) Responsabilità di tipo mondano che gratificano e che permettono di emergere. Ma il pericolo è quello di essere troppo magnanimi e generosi al solo scopo di fare colpo sugli altri. Evitate di spendere oltre da capogiro per delle sciocchezze.

VERGINE (23 agosto - 22 sett.) Nuovi ambienti e persone congeniali permettono di vivere una piacevole domenica, priva di timori e di ansie. Lo stato d'animo può continuare a patto di non ingigantire i vecchi problemi: meglio se vi li lasciate alle spalle.

BILANCIA (23 sett. - 22 ott.) Anche domani sarà bene respingere con fermezza le proposte che non vi piacciono e che vi coinvolgerebbero in avventure prive di garanzia. Con tale accorgimento, la giornata può rivelarsi molto armonica e congeniale.

SCORPIONE (23 ott. - 22 nov.) Momenti di assenza euforia. Ma se cercherete di compensare la crisi sentimentale con avventure di poco conto, finirete per sentirvi più frustrati che mai. Fidatevi degli amici e dedicatevi ad una piacevole esperienza sociale.

SAGITTARIO (23 nov. - 21 dic.) Entusiasmi ben gestiti e imprese vacanziere che susciteranno le simpatia di chi vi sta intorno. Probabile colpo di fulmine e ritorno di fiamma che mette in primo piano un amore corrisposto e appagante. Impovvisi cambiamenti di programma.

CAPRICORNO (22 dic.-20 genn.) Pericolo di perdite, di piccoli lutti e di poca chiarezza nelle situazioni. Prima di lasciarvi coinvolgere in una impresa, cercate di valutarne le conseguenze con la solita razionalità: forse il gioco non vale la candela.

ACQUARIO (21 genn. - 18 febbr.) Se l'amore delude profondamente, accantonate i problemi sentimentali. Vi aspetta una piacevole domenica, caratterizzata da una animatissima vita di relazione, durante la quale le vostre idee rivoluzionarie faranno presa su di un personaggio di prestigio.

PESCI (19 febbraio - 20 marzo) Magnetismo personale e intuizioni lungimiranti che vi faranno apprezzare dal prossimo e che favoriranno la nascita di una nuova, bellissima amicizia. Senza la minima parvenza di razionalità tanto, come sempre, le cose giuste nel momento adatto.

domani programmitv

Oroscopo della settimana

di Olga Zorca

TEMPESTA NERVOSA INVESTE IL TORO

ARIETE — Amori improvvisi per l'Ariete di marzo, che potrebbe mettere in crisi un precedente legame. Impuntarsi su di una idea preconcetta potrebbe far perdere una occasione in campo sociale all'Ariete di aprile che però, se nato il 18-19, realizza un desiderio.

TORO — Frustrazione sentimentale per il Toro di aprile, che può risolvere la crisi affettiva facendo leva sulla sensibilità e sulla fantasia. Una notevole tensione nervosa non vista al Toro di maggio di vivere delle ore molto gradevoli in compagnia di amici.

GEMELLI — Amori sereni per tutti e grinta vincente che permette di ampliare orizzonti e interessi. Un problema complesso potrebbe amareggiare i nati il 4 e il 5 giugno. Un'improvvisata poco piacevole richiede tempismo ai nati intorno al 13 giugno.

CANCRO — I timori ingiustificati e le difficoltà di adattamento ad un nuovo ambiente potrebbero mettere in crisi specialmente il Cancro di giugno. Il Cancro di luglio si sente a proprio agio in mezzo a qualche novità, ma i nati intorno al 21 devono evitare i giudizi frettolosi.

LEONE — Da una crisi sentimentale nasce, per il Leone di luglio, una bellissima storia d'amore, improvvisa e gratificante. Successi smaglianti in campo sociale per il Leone di agosto che, se nato il 6 o il 7, rende stabile la propria fortuna.

VERGINE — Una impresa romantica, non necessariamente di carattere sentimentale è destinata a lasciare una positiva traccia indelebile nella Vergine di agosto. Serenità per la Vergine di settembre, ma i nati il 6-7 devono risolvere un problema e i nati il 16 affrontare un imprevisto.

BILANCIA — Un atteggiamento mentale sbagliato può complicare la settimana. Colpa della fantasia distorta dei nati in settembre e della permalosità dei nati in ottobre. Dominando queste tendenze, è possibile vivere sette giorni animatissimi

SCORPIONE — Profonda crisi sentimentale per lo Scorpione di Ottobre che cerca di compensare le proprie frustrazioni con avventure clandestine e pericolose. Bella novità per lo Scorpione di novembre che riesce ad afferrare la fortuna se controlla la tensione emotiva e nervosa.

SAGITTARIO — Fortuna in amore per il Sagittario di novembre per merito di un colpo di fulmine o di un ritorno di fiamma. Realizzazione di speranze per il Sagittario di dicembre che però, se nato il 6 o il 7, non deve trascurare un obbligo e che, se nato il 15, è costretto a cambiare un programma.

CAPRICORNO — Un cambiamento radicale nelle abitudini di vita rende allegro e meno serioso il Capricorno di dicembre. Il Capricorno di gennaio rischia di perdere una occasione, a causa di timori ingiustificati o di errori di giudizio.

ACQUARIO — Frustrazione affettiva, con tradimenti perpetrati o subiti, per l'Acquario di gennaio. Tensione emotiva e nervosa per l'Acquario di febbraio, che vive una nuova esperienza in campo sociale e si agita troppo. Occorre conservare la calma per raggiungere il successo sperato.

PESCI — Settimana magica, sotto tutti i punti di vista, per i Pesci di febbraio. Fortuna nei viaggi, nelle attività intellettuali e nelle amicizie per i Pesci di marzo, ma i nati il 4 e il 5 non devono perdere la fiducia. Ai nati il 13 verrà richiesta prontezza.

La Luna dice che...

Se i Pianeti lenti (Plutone, Nettuno, Urano) possono influenzare intere annate, se i Pianeti semi-lenti (Saturno e Giove) fanno sentire i loro influssi nell'arco di un mese, se i Pianeti veloci (Marte, Venere e Mercurio) agiscono nell'arco di una settimana o poco più, la capricciosa, velocissima Luna limita la sua suggestione a poche ore, ma può spingere gli uomini ad azioni... appunto lunatiche. Vediamo dunque la sua collocazione nello Zodiaco, giorno per giorno e consideriamo le conseguenze.

SABATO 1° — La Luna transita in Bilancia da 18° in poi e favorisce, oltre alle gratificazioni intellettuali, anche gli spostamenti dei nati dopo l'8 ottobre. Soddisfazioni di tipo cerebrale, e viaggi fortunati per l'Acquario nato dopo il 6 Febbraio e per i Gemelli nati dopo il 6 Giugno.

Nervosismo per l'Ariete nato dopo il 6 Aprile che rischia di dimenticare o di perdere qualcosa; stati d'animo mutevoli per il Cancro nato dopo il 7 Luglio; tendenza alla malignità per il Capricorno nato dopo il 7 Gennaio.

DOMENICA 2 — La Luna transita in Scorpione fino a 12°, si congiunge con Plutone e stimola il magnetismo dei nati tra il 24 Ottobre e il 2 Novembre. Si acuiscono le doti medianiche dei Pesci nati prima del 2 Marzo e aumentano l'intuito e la sensibilità del Cancro nato prima del 2 Luglio.

L'immaginazione e il sesso del Toro nato prima del 3 Maggio sono in conflitto e una delusione è sicura; il Leone nato prima del 4 Agosto manca di scrupoli e l'Acquario nato prima del 2 Febbraio si comporta in maniera incoerente.

LUNEDI' 3 — La Luna transita in Scorpione da 12° a 26° e la passionalità dei nati tra il 2 e il 19 Novembre riesce a travolgere il mondo intero. Sensibilità a livello paranormale per i Pesci nati tra il 2 e il 18 Marzo; intuizioni sicure per il Cancro nato tra il 2 e il 18 Luglio che arriva agli scopi in maniera forse non ortodossa ma certo efficace.

Crisi sentimentale per il Toro nato tra il 2 e il 18 Maggio tradito negli affetti; falso orgoglio per il Leone nato tra il 4 e il 19 Agosto che non riesce a primeggiare; distrazioni pericolose per l'Acquario nato tra il 2 e il 18 Febbraio che perde qualcosa.

MARTEDI' 4 — La Luna transita da 26° in Scorpione a 10° in Sagittario. Gioie intime, al risveglio, per i nati negli ultimi quattro giorni dei Segni d'Acqua e cioè Scorpione, Pesci e Cancro. Giornata ricca di entusiasmi ben gestiti per i nati nella prima decade dei Segni di fuoco, cioè Sagittario, Ariete e Leone.

Sentimenti ossessivi di gelosia e possessività per il Toro nato dopo il 16 Maggio; comportamenti balzani e controproducenti per gli astrosi Gemelli di Maggio.

MERCOLEDI' 5 — La Luna transita in Sagittario da 10° a 24°, si congiunge prima con Saturno e poi con Urano e regala alla sensibilità impulsiva di alcuni nati nei Segni di fuoco un sottofondo di razionalità. Giornata di slanci ben gestiti, allora, non soltanto per il Sagittario nato tra il 2 e il 16 Dicembre, ma anche per l'Ariete nato tra il 1° e il 14 Aprile e per il Leone nato tra il 2 e il 17 Agosto.

Suscettibilità per i Gemelli nati tra il 1° e il 14 Giugno che tendono a decisioni lunatiche; scontrosità per la Vergine nata tra il 2 e il 17 Settembre che diventa irascibile; intima soddisfazione per i Pesci nati tra il 1° e il 14 Marzo che soffrono di malinconie segrete.

GIOVEDI' 6 — La Luna transita da 24° in Sagittario a 9° in Capricorno. Le ore del mattino sono ancora caratterizzate da slanci ben diretti dai nati negli ultimi sette giorni dei Segni di Fuoco e cioè dal Sagittario nato dopo il 16 Dicembre, dall'Ariete nato dopo il 14 Aprile e dal Leone nato dopo il 17 Agosto. Dopo mezzogiorno, la Luna si congiunge con Nettuno in Capricorno e i nati in Dicembre vincono una battaglia per merito della loro intima coerenza. Intuizione sicura e creatività per il Toro di Aprile; immaginazione esuberante per la Vergine di Agosto.

Mattinata caotica per i Gemelli nati dopo il 14 Giugno e confusione di idee per il Cancro di Giugno che vive in un'altalena di tensioni emotive.

VENERDI' 7 — La Luna transita da 9° a 24° in Capricorno e gratifica con soddisfazioni di tipo pratico alcuni nati nei Segni di Terra e cioè il Capricorno nato tra il 1° e il 15 Gennaio, il Toro nato tra il 29 Aprile e il 14 Maggio e la Vergine nata tra il 1° e il 17 Settembre: tutti raggiungono un risultato concreto.

L'amore

Il Leone di luglio va incontro a vacanze splendide, anche e soprattutto dal punto di vista sentimentale. Lui (o lei), sempre alla ricerca di persone prestigiose che gratifichino le sue ambizioni, incontra o ritrova il partner adatto per vivere un periodo congeniale, plutocratico (ognuno nei propri limiti) e appagante. Naturalmente il sesso avrà soltanto una piccola parte, perché considerato pratica igienica necessaria, ma non esaltante come l'ammirazione del prossimo per la bellissima coppia, che sa vivere e divertirsi davvero, senza rinunciare a qualcosa. Forse il Leone spenderà una fortuna per vestirsi in maniera adeguata o per fare regali, per prenotare in ristoranti di lusso o per fare comunque bella figura. L'uomo del Segno, ideale per chi ha ambizioni mondane sarà conquistato dall'ammirazione incondizionata che la compagna gli dimostra; la donna-Leone si sentirà attratta da chi sa spendere per lei cifre da capogiro

Il lavoro

Con Mercurio nel Segno, le attività del Cancro, anche quelle vacanziere, non possono che rivelarsi felici. Soprattutto i nati in luglio vivono delle giornate appaganti, forse perché riescono ad evitare quelle riunioni chiassose che disturbano il sesso della raffinatezza e della coltivata malinconia. Le giornate trascorrono un po' pigre e sofisticate, con assoluto disinteresse per la cronica mondana, sia che il nostro personaggio si trovi in città, o in un luogo di villeggiatura scelto con oculatezza, perché ricco di antichità e di storia, di musei e di gallerie d'Arte. Il denaro non manca, forse non viene neppure speso, se non per acquistare qualcosa che rappresenti un ricordo. Nascono nuove amicizie congeniali con persone attente a non ferire la suscettibilità cancerina: i viaggi e gli spostamenti sono protetti: il Cancro non perderà neppure una delle sue veglie ospedaliere, di cavallino 1930, regalo della mamma.

Raiuno

11 — **Santa Messa**
11,55 **Giorno di festa**
13,30 **Tg1 notizie**
13,55 **Fortunissima**, il gioco del Lotto in diretta con il Radiocorriere
FILM 14 — **Strada maestra**, di Raoul Walsh, con Humphrey Bogart, Ida Lupino. Usa drammatico 1940 — *Paolo e Joe, due fratelli, lavorano con il loro camion per un'agenzia di trasporti. Una notte il camion si rovescia, e nell'incidente Paolo perde un braccio. Joe poco dopo diventa il direttore di un garage, e la bella moglie del proprietario s'innamora di lui...*
16,35 **Domenica Sport**
— **Ciclismo: Trofeo Matteotti**, da Pescara
16,15 **Robin Hood**, telefilm. Con Michael Praed, Judi Trott
17,05 **Cose Alice**, varietà di Antonello Falqui. Con Laura Valgianis
FILM 18,15 **L'incendiario**, di Boris Sagal, con Arthur Kennedy, Warren Oates, Tom Selleck, Norma Crane. Usa film giallo per la tv 1970 — *Un criminale viene ingaggiato per distruggere tutte le copie di un filmato giustificativo compromettente. Come riuscirà? Semplicemente dando fuoco a tutti gli archivi in cui il filmato potrebbe trovarsi. Un agente investigativo si mette sulle sue tracce*
— **Che tempo fa**
20 — **Telegiornale**

Omar Sharif ore 20,30

FILM 20,30 **Harem**, film per la tv in due parti. Di Billy Kane, con Omar Sharif, Ava Gardner, Sarah Miles — Secondo episodio: *Il sultano chiama Jessica e fra i due si stabilisce un'intesa. Quando incontra Pasha, Jessica non crede però che lui voglia liberarla, e continua a civettare finché Pasha non le mostra un gioiello appartenuto alla madre di lei*
22,05 **Hit parade**, musicale. In diretta dal Nuovo Teatro Verdi di Montecatini Terme
23 — **La domenica sportiva**
— **Boxe: Renzo-Morello**, campionato italiano pesi superpiuma. In diretta da Latina
0,15 **Tg1 notte**
0,25 **Musicaracconto Schumann: Sinfonia n. 2 in do maggiore op. 61**

Raitre

11,20 **Tg3 diretta sport**
— **Motociclismo: Gran Premio d'Inghilterra 125 e 250 cc**
16 — **Tg3 diretta sport 2ª parte**
— **Motociclismo: Gran Premio d'Inghilterra 500 cc**
19 — **Tg3 Telegiornale**
19,30 **Domenica sport**
20 — **Speciale Dadaumpa**, musicale
20,30 **Soldati: Storie di uomini in guerra**, documenti
21,15 **Tg3 flash**
21,30 **American Ballet Theatre in San Francisco**
22,45 **Basket: Italia-Urss**, campionati mondiali jr da Bormio
23,30 **Tg3 notte**
FILM 23,45 **Max Headroom**, cortometraggio e cartoni animati di A. Jankel. 1985

Raidue

11 — **La mia terra fra i boschi**, telefilm
11,25 **Due ruoli di comicità**, comiche
FILM 11,45 **Mister Moto nell'isola del pericolo**, di Herbert Leeds, con Peter Lorre, Jean Hersholt. Usa giallo 1939
13 — **Tg2 ore Tredici**
13,25 **Tg2 lo sport**
13,30 **Saranno famosi**, telefilm
14,20 **Enrico VIII in tour**, concerto di Enrico Ruggeri
FILM 17,10 **Fantomas contro Scotland Yard**, di André Hunebelle, con Jean Marais, Louis De Funès. Francia comico 1967 — *Fantomas rivolge la sua attenzione ai colpi dei ricchi nobili scozzesi i quali chiamano da Parigi l'ispettore Juve per passare al contrattacco. Il terribile assassino trova nel maldestro ispettore un involontario complice, che gli permette di sfuggire al tranello che due intraprendenti giornalisti gli hanno teso*
18,45 **Perry Mason**, telefilm. Con Raymond Burr, Barbara Hale
19,45 **Tg2**
20 — **Tg2 Domenica Sprint**
20,30 **Bella d'estate**, varietà con Ramona Dall'Abalo, Don Lurio, Giorgio Arlani, Patrizia Caselli, Walter Chiari
FILM 22 — **Shaka Zulu**, film per la tv di William C. Faure, con Henry Cele. *Sesto episodio*
22,55 **Tg2 stasera**
— **Meteo 2**
23,10 **Sergente di vita**, attualità
23,35 **Jazz oggi**, dal salone delle Feste del Casinò di Sanremo: Incontro con Toots Thielmans

Enrico Ruggeri ore 14,20

Eurotv

Canali 24, 36, 65

FILM 13 — **Appuntamento ad Ischia**, di Mario Mattoli, con Mina, Domenico Modugno. Italia commedia 1960 — *Mimmo, acclamato cantante, resta vedovo e porta con sé nella sua lussuosa villa la figlioletta. La sua attuale compagna, Mercedes, vorrebbe convincerlo a metterla in collegio, ma lui non ne vuol sapere. Film semimusicale con i divi della canzone di allora*
18,30 **Cartoni animati**
19 — **Sanford and son**, telefilm
19,30 **Sesto senso**, telefilm
FILM 20,30 **Febbre da cavallo**, di Steno, con Gigi Proietti, Enrico Montesano. Italia commedia 1976 — *Mandrake, Pomata e Felice sono tre amici, sempre senza un soldo perché fanatici delle scommesse sui cavalli. Un giorno uno di loro decide di truccare una corsa sostituendosi ad un fantino*
22,20 **In primo piano**, attualità
23 — **Spy Force**, telefilm
FILM 24 — **Del peccato alla gloria**, di Ramon Torrado Estrada, con René Munoz. Spagna biografico 1971 — *Storia del mulatto Martino de Porres, dal suo ingresso al convento fino alla santità, i cui miracoli ne furono la testimonianza*

Italia 1

Canali 49, 70, 58, 23

10,30 **Riptide**, telefilm
11 — **Sport Spettacolo**
12 — **Star Trek**, telefilm
13 — **Grand Prix**, automobilismo
14 — **Deejay beach**, musicale
16 — **Dimensione Alfa**, telefilm
17 — **Manimal**, telefilm
18 — **Automan**, telefilm
18 — **Jem**, cartoni animati
— **Litlletest**, cartoni animati
— **Alvin Show**, cartoni animati
— **Droids adventures**, cartoni animati
— **Snorky**, cartoni animati
20,30 **Che piacere averti qui**, varietà. Con Paolo Villaggio, Maria Pia Parisi, Mauro Chiari, le «Ciccio e Pallettes», Gigi e Andrea, la Biri-Birikini Band
22,50 **I predatori dell'idolo d'oro**, telefilm
23,50 **Samurai**, telefilm
1,15 **Hardcastle and MacCormick**, telefilm

Canale 5

Canali 69, 43, 50, 61

FILM 11 — **Quattordicesima ora**, di Henry Hathaway, con Richard Basehart. Usa drammatico 1951
12,55 **Superclassifica show**
FILM 14 — **Hollywood e morte**, di Frank Tashlin, con Jerry Lewis, Anita Ekberg. Usa commedia 1956 — *Strampalate avventure di un commesso, fan della Ekberg, che vuole conoscere a tutti i costi la diva e dopo aver vinto una meravigliosa automobile ad una lotteria cerca di raggiungerla a Hollywood in compagnia di un amico e due ragazze. Riuscirà perfino a strappare alla diva un bacio*
FILM 15,45 **Mia moglie è di neve**, di Frank Tashlin, con Tom Ewell, Sheree North. Usa commedia 1952
17,30 **Fifty Fifty**, telefilm
18,30 **Trauma Center**, telefilm
19,30 **Love Boat**, telefilm
20,30 **Radici**, miniserie tratta dal romanzo di Alex Haley. Con John Amos, Thelma Resulala, O. J. Simpson, Maya Angelou, regia di David L. Wolper — *Quinto e ultimo episodio*
22,30 **Boxe: Tyson-Tucker**, campionato mondiale pesi massimi. Commento di Rino Tommasi
24 — **Scontro a New York**, telefilm

Retequattro

Canali 32, 25, 45

FILM 9,15 **Un ladro in Paradiso**, di Domenico Paolella, con Nino Taranto, Giuseppe Amato. Italia commedia 1951 — *Vicende di due ladruncoli napoletani che si pentono in continuazione e in continuazione cercano di cambiar strada. Almeno ci provano*
13 — **Ciao Ciao**, per i ragazzi
— **Cuore**, cartoni animati
— **Chappy**, cartoni animati
— **Ruby**, cartoni animati
— **Maniaci**, cartoni animati
14,30 **I geniali Edison**, telefilm
16 — **La terra dei giganti**, telefilm
16 — **Alla ricerca di un sogno**, telefilm
16,45 **Daniel Boone**, telefilm
17,45 **Sembra ieri**, telefilm
18,15 **Devlin & Devlin**, telefilm
19 — **College**, telefilm
19,30 **New York New York**, telefilm
20,30 **Matt Huston**, telefilm
21,30 **Cover Up**, telefilm
22,30 **Peyton Place**, telefilm
23,30 **Mod Squad**, telefilm
0,30 **Ramsey**, telefilm

alla radio

UNO (FM 92,1)

9,30 Radio Mania
10,10 **Varietà varietà**, con Valeria Fabrizi, Riccardo Garrone
12 — Roberto Pregadio e Baldo Maestri presentano **Le piace la radio?**, varietà. Con il trio «Barbi, capelli e baffi»
14 — **Il Romanzo n. 2**, varietà
14,30 **L'estate di Carta bianca stereo**, musica, giochi e curiosità (telefonare ai numeri 06/344,142/3/4/5)
18,30 **Ascolta, si fa sera**
20 — **L'italiano impuro**, documenti
20,30 **Stagione lirica di Radiouno: La Rondine**, commedia lirica in tre atti di Giacomo Puccini
22,25 **Gaetano Donizetti: Quartetto in mi minore n. 19**

RAISTEREOUNO

15 — **Carta bianca stereo**
19,20 **Raistereouno jazz**
20,30 **Raistereouno sera**

DUE (FM 95,6)

8,15 **Oggi è domenica**, attualità
9,35 **Il mondo di Milly**, musicale
11 — **Gigliola Gigliola**, con Gigliola Cinquetti
12 — **Mille e una canzone**
12,45 **Hit parade 2 — Dischi caldi**
14,05 **Mille e una canzone** (2ª parte)
14,30 **Stereosport**
20 — **Il pescatore di perle**, musicale
21 — **Piccola storia del cane e del gatto**, documenti
21,40 **George Brassens: un poeta e le sue canzoni**, musicale
22,40 **Duecentotte Europa: un musicista e la sua terra**

RAISTEREODUE

14,30 **Stereosport**, in diretta dai campi e dagli studi
15,45 **Il meglio della Hit parade**
20 — **F. M. Musica**. Notizia e dischi di successo

TRE (FM 98,2)

6,55 **Concerto del mattino** (1ª parte)
8,30 **Concerto del mattino** (2ª parte)
10,30 **Concerto del mattino** (3ª parte)
11,50 **Spaziale classico**
13,10 **Brasile: la terra della fine del mondo**, documenti
14 — **Antologia di Radiotre**
20 — **Concerto barocco**
21 — **Mendelssohn, sinfonie ed altro**, orchestra diretta da Omar Maga
22,35 **La spada addormentata**, un racconto di Manuel Peyron

RAISTEREONOTTE

— **Musica e notizie per chi vive e lavora di notte**
24 — **Il giornale della mezzanotte — Onda verde notte**
6,45 **Il giornale dell'Italia — Onda verde notte**

Montecarlo

11,20 **Motociclismo: Gran Premio d'Inghilterra 125 cc**
12,20 **Angelus**
12,35 **Motociclismo: Gran Premio d'Inghilterra 250 cc**
13,35 **Kronos**, telefilm
14,35 **Motociclismo: Gran Premio d'Inghilterra 500 cc**
FILM 16,50 **L'impareggiabile Godfrey**, di Gregory La Cava, con Carole Lombard, William Powell, Alice Brady. Usa commedia 1936
18,30 **Autostop per il cielo**, telefilm
19,30 **TMC News**
19,50 **TMC Sport**
FILM 20,20 **Il magnifico irlandese**, di Jack Cardiff, con Julie Christie, Maggie Smith. Gran Bretagna drammatico 1965
22,10 **Il pianeta azzurro**, documenti
FILM 23,10 **La morte in canoa**, di Jerry Jameson, con Robert Urich, Deborah Raffin. Usa film drammatico per la tv 1981 — *Una piacevole gita in gommone diventa un incubo: sulle rive del fiume c'è infatti un pazzo che si diverte a sparare sui naviganti*

Svizzera R1 tv

12,35 **Motociclismo: Gran Premio d'Inghilterra**
17,10 **Anarchici grazie a Dio**
18 — **Telegiornale — La parola del Signore**
19 — **I Fields**, telefilm
19,30 **Il quotidiano — Notizie**
20,20 **Motel**, sceneggiato
22 — **I piaceri della musica**
22,55 **Sport notte**
23,05 **Speciali**

Capodistria

17 — **Programma per i ragazzi**
18 — **Vite rubate**, telenovela
19 — **Speciale sotto le stelle**, varietà
19,45 **Veronica, il volto dell'amore**, telenovela
20,30 **Nuovi Scotland Yard**, telefilm
FILM 21,35 **La valle del mistero**, di J. Leyton, con Richard Egan, Peter Graves, Lois Nettleton. Usa avventuroso 1958
23,15 **Il Louvre**, documenti

Telecupole

Canali 64, 57, 21

FILM 9 — **La diga sconvolge il fiume**, di Anthony Mann, con James Stewart, Julia Adams. Usa avventura 1952
13 — **Racconti di mare**, sceneggiato
15 — **Povera Clara**, telenovela
16 — **Che fare?**, varietà per i ragazzi
18 — **Videocar**, vendita promozionale di automobili usate
18,30 **Motori non stop**, settimanale di automobilismo
19 — **Obiettivo agricoltura**
20 — **Povera Clara**, telenovela
21 — **Cavalli selvaggi**, sceneggiato. Con Jacques Weber, Michel Duchaussoy
22,45 **Dadaumpa**, antologia del varietà televisivo Rai
FILM 24 — **Il coraggioso, lo spietato, il traditore**, di Juan Xiol Marchel, con Albert Alvarez, Hélène Chanel. Spagna spionaggio 1968

G.R.P. (Ant. 3)

Can. 66, 42, 20

13,30 **Documentario**
15,30 **Catalogo tv**, promozionale
18,30 **Gli inafferrabili**, telefilm
19 — **Motor News — Documentario**
20 — **Jackie**, cartoni animati
FILM 20,30 **Codice Z33 controspionaggio**, di J. Paddy Carstairs, con Peter van Eyck, Marianne Koch. Germania spionaggio 1962 — *Un ex agente dei servizi segreti tedeschi durante una missione è costretto a far fronte a due organizzazioni rivali*
22,10 **James**, sceneggiato
23,45 **Controsterzo**, rubrica
FILM 24 — **Casco d'oro**, con Simone Signoret, Serge Reggiani, Claude Dauphin. Francia drammatico 1952 — *Nella Parigi dei primi del Novecento un falegname conquista le grazie di una bellissima bionda. Per lei entra nella mala e finisce sulla ghigliottina. Il film che lanciò la grande Simone Signoret*

Primantenna

Canali 21, 37

10 — **Le auto della settimana**, promozionale
10,30 **Domenica con noi**, varietà
20 — **Le auto della settimana**
20,30 **Telefilm**
21,30 **Le auto della settimana**, promozionale
22 — **Telefilm**
22,30 **Spazio promozionale**

Tele Subalpina

Canale 46

FILM 17,30 **La legge m'incolpa**, di Emile Couzinet, con Gaby Morlay, Louis Seigner. Francia drammatico 1950
19,30 **Chiesa in cammino**
20,05 **Cartoni animati**
FILM 20,30 **Barracuda**, con Wayne David Crawford, Jason Evers. Usa drammatico 1977
FILM 22,15 **La vergine ribelle**, di Anton Roman, con Carman Sevilla, Alberto Dalbés, Claudine Dupuis, Raymondo Corday

Rete Canavese

Can. 21, 56, 68

10,30 **Chi telefona vince**
13,15 **Swat**, telefilm
19,30 **Victoria Hospital**, telefilm
20 — **Settegiorni**, anticipazioni
FILM 20,30 **America sequestri**, di Guerdon Trueblood, con Tiffany Bolling, Ben Piazza. Usa drammatico 1975
22,45 **Swat**, telefilm
23,30 **Redazionale: Chi telefona vince**

Videouno

Canali 53, 39, 26

FILM 14 — **Noi siamo zingarelli**, di J. W. Horne, con Stan Laurel, Oliver Hardy. Usa comico
18,30 **Sport in acqua**
17,30 **Per i ragazzi**
18,00 **Vita rubata**, telenovela
19 — **Le auto della settimana**, promozionale
20,30 **New Scotland Yard**, telefilm
FILM 21,30 **La valle del mistero**, di J. Leyton, con Richard Egan, Peter Graves, Lois Nettleton. Usa avventuroso 1958

Videogruppo

Can. 52, 54, 57

FILM 15 — **Lo svitato**, di Carlo Lizzani, con Dario Fo, Franca Rame. Italia comico 1955 — *Avventure in treno di una strana coppia. Lui è un rappresentante di biancheria intima e lei sembra una moglie molto poco seria*
FILM 17,30 **I baroni della medicina**, di Jacques Rouffio, con Michel Piccoli, Gérard Depardieu, Jane Birkin. Francia drammatico 1975
19 — **Presa diretta**, attualità
FILM 20,30 **Dottor Jekyll e Mister Hyde**, con Spencer Tracy. Usa terrore 1941 — *Prima trascrizione cinematografica sonora del celeberrimo racconto. Il dottor Jekyll separa il bene dal male su se stesso sdoppiandosi in due personaggi. Quando si trasforma nell'odioso Mister Hyde compie delitti terribili*
22 — **Hello Larry**, telefilm
22,30 **Incredibile dottor Hogg**, telefilm
23,15 **Le auto della settimana**, promozionale
24 — **Detective School**, telefilm

Pan Tv

Canali 31, 62, 33

8 — **Mattinata non stop**
12 — **Telefilm**
FILM 14,30 **Come cambiare moglie**, con Claude Rich, Paola Pitagora. Francia commedia 1969
18,30 **Divertiamoci insieme**, varietà
20 — **Gli emigranti**, sceneggiato
FILM 21 — **La bidonata**, Italia commedia 1976
FILM 23,30 **L'assedio dell'Alcazar**, di Augusto Genina, con Rafael Calvo, Maria Denis, Fosco Giachetti, Andrea Checchi. Italia guerra 1940 — *Nell'Alcazar di Toledo il colonnello Moscardò, fanatico tutto d'un pezzo, respinge l'assalto dei repubblicani*

Retepiemonte

Can. 32, 60, 25

FILM 11 — **I viaggiatori del tempo**, di Alexander Singer, con Richard Basehart. Usa film fantascienza per la tv
15 — **Telefilm e Cartoni animati non stop**
20,25 **The doctors**, telefilm
21,30 **The name of the game**, telefilm
22,30 **La cocciola di Adamo**, telefilm
24 — **Storie di donne**, telefilm
1 — **Al banco della difesa**, telefilm

Telecity

Canali 63, 38, 36

FILM 16,30 **Basso, moro, scalcagnato e con i piedi piatti**, con Shay K. Ophir. Israele comico 1971 — *Poliziotto israeliano, da vent'anni in servizio, prima della pensione vorrebbe compiere almeno un arresto. Ce la fa, ma che fatica!*
18,30 **New Scotland Yard**, telefilm
FILM 20,30 **Una ragazza violenta**, di Vernon Zimmermann, con Claudia Jennings, Louis Quinn. Drammatico — *Ex operaia fa carriera in una squadra di pattinatrici a rotelle. Vince finché il pubblico la sostiene, poi l'allenatore la butta via. Lei si uccide*
FILM 24 — **Gli amici di Nick Hazard**, con Luc Merenda, Luciana Paluzzi, Jack Lee Cobb. Italia commedia 1975 — *Figlio di un truffatore truffa anche lui. E tanto il colpo grosso. I produttori cercarono per l'annesima volta di lanciare Luc Merenda, senza troppo riuscirci*

Quartarete

Canali 22, 35, 23

12,15 **Primo mercato**
FILM 15 — **La strada lungo l'Atlantico**, Usa film avventuroso per la tv 1971
17,30 **New Uppercut**, pugilato
19 — **L'uomo invisibile**, telefilm
20 — **Cavalier Tempesta**, telefilm
FILM 21 — **Il diavolo in corpo**, di Claude Autant-Lara, con Gérard Philipe, Denise Grey. Francia drammatico 1947 — *Celebarrimo capolavoro francese: durante la seconda guerra mondiale un'infermiera col marito al fronte conosce uno studente giovanissimo e se ne innamora. I due consumano la loro passione senza pensare alle conseguenze che la cosa potrà avere su di loro*
23,30 **Astrowheel**
FILM 0,30 **La felicità nel peccato**, di Rick Daconinck, con Alice Arno, Lina Romay, Paul Muller. Francia-Belgio erotico 1975 — *Depravazione successiva di una ragazzina. Film insulso*

Quinta Rete

Canale 47

FILM 14 — **Beatrice Cenci**, di Riccardo Freda, con Miralle Granelli, Gino Cervi. Italia drammatico 1956 — *Giacomo Cenci, complice la matrigna Lucrezia, uccide l'odioso padre Francesco, violento con tutto e tutti, e fa ricadere la colpa sulla sorella Beatrice. Questa viene arrestata e torturata. Alla fine, estenuata, confessa il delitto che non ha commesso. Troppo tardi arriva la prova della sua innocenza*
16,30 **Telefilm — Cartoni animati non stop**
18,30 **Name of the game**, telefilm — **Asso dei detectives**, telefilm
FILM 20,30 **La scala della follia**, con Jane Birkin, Christopher Lee. Gran Bretagna terrore 1975 — *Un gruppo di persone vuole impossessarsi d'una grossa somma di denaro nascosta in una vecchia casa da un pazzo morto*
22,30 **Polvere di stelle**, telefilm
FILM 23,30 **Una casa per tutto**, con Jason Miller, Henry Fonda. Usa commedia 1975

Nilus

Richard Chamberlain è Alexander McKeag il cacciatore di «Colorado», il serial televisivo di 26 puntate da un'ora ciascuna in onda su Canale 5 dal lunedì al venerdì alle 13,30

Temperatura a Torino ore 12 +24

TEMPO PREVISTO: su Piemonte e Valle d'Aosta cielo sereno o poco nuvoloso. Visibilità: buona. Temperatura in lieve aumento. Tendenza tempo: aumento nuvolosità

Regioni ore 12	
Aosta	+22
Alessandria	+22
Asti	+26
Cuneo	+24
Novara	+22
Vercelli	+27
Genova	+25
Imperia	+26
Savona	+27

STAMPA SERA
spettacoli

In Italia ore 8		
Venezia	+19	
Milano	+16	
Bologna	+16	
Ancona	n.p.	
Roma	+19	
Napoli	+19	
Bari	+19	
Reggio C.	+25	
Palermo	+23	
Cagliari	+19	

All'estero ieri		
Atene	+22	+34
Berlino	+12	+21
Bruxelles	+ 0	+18
Buenos Aires	+ 8	+15
Ginevra	+18	+29
Lisbona	+17	+27
Londra	+15	+24
Mosca	+11	+16
New York	+19	+30
Parigi	+15	+20
Tokyo	+27	+34

MADONNA
Torino offre il Comunale

Cercasi stadio disperatamente: quasi un giallo a puntate, la vicenda dei due concerti che Madonna dovrebbe tenere in Italia riserva ogni giorno nuovi colpi di scena. Mentre il manager Davide Zard non perde le speranze di poter tenere il concerto a Milano, città «ricca» che garantisce un numero adeguato di spettatori, ieri sera s'è fatta avanti Torino.

L'assessorato allo Sport del Comune ha reso nota la decisione di «concedere la disponibilità dello stadio per l'organizzazione del concerto», e in una nota sottolinea che anche la società sportiva Torino Calcio ha espresso il proprio consenso per l'utilizzo del Comunale, nonostante l'esibizione della cantante sia programmata per il 4 settembre, a due giorni di distanza da un'importante partita di Coppa Italia.

«La civica amministrazione — conclude il comunicato — si assume inoltre l'impegno di garantire che anche il prato dello stadio possa essere utilizzato».

La stessa disponibilità per la data del 4 settembre è stata data, l'altro giorno, dalla Giunta milanese: ma sul campo di San Siro, il 3, gioca il Milan, e i tempi per montare il gigantesco palcoscenico su cui Madonna s'esibisce sarebbero insufficienti. La speranza dell'organizzazione è che il Comune di Milano conceda lo stadio per il 5 settembre, ma l'ultima parola spetta all'Inter, che dovrebbe giocare il giorno successivo.

Dice il sindaco di Milano Paolo Pillitteri: «Per quanto ci riguarda lo stadio di San Siro è sempre disponibile il 4 settembre per il concerto di Madonna. Attendiamo a questo punto una risposta definitiva e ufficiale da parte degli organizzatori a cui abbiamo concesso lo stadio, perché ci confermino o no la loro disponibilità a montare e smontare il palco in tempo utile». La giunta comunale, che nella riunione di ieri è tornata ad affrontare l'argomento, ha fatto sapere che l'unica risposta che prenderà in considerazione è quella della «Kono Music», la società con cui è in trattativa per la concessione dello Stadio, e che organizzerebbe il concerto milanese in collaborazione con Zard.

Per il concerto di Madonna, la Kono Music ha già presentato al Comune una dettagliata relazione su come garantirà la sicurezza dello stadio (soprattutto per la protezione del manto erboso), il servizio d'ordine dentro e fuori San Siro, dove sistemare schermi giganti all'esterno e sonoro al palco.

Le altre città candidate sono Firenze (l'unica in cui, domenica 6, il calendario di Coppa Italia non prevede incontri), Bologna e, meno probabile di tutte, Roma.

In questi giorni s'intrecciano i contatti tra organizzatori, manager della rockstar e amministratori pubblici: una decisione è attesa nei prossimo giorni, forse dopo il week-end, e l'unica cosa certa è che Madonna dovrà esibirsi in Italia, come da contratto già firmato.

Si è conclusa la rassegna «Torino danza»

OMAGGIO A LIFAR
CON IL GIOVANE BALLETTO DI NANCY

TORINO — Con *Hommage à Serge Lifar* presentato ieri dal *Ballet Théâtre Français de Nancy* si è felicemente concluso il Festival *Torinodanza*, che dal 23 giugno ad oggi ha portato ad esibirsi con grande successo al Parco Rignon tredici fra le più qualificate compagnie internazionali. Il programma creato per rievocare la memoria del grande ballerino recentemente scomparso, che con Torino e il maestro Cecchetti, pedagogo del Balletto Russes, ebbe numerose occasioni di affettuosi incontri, comprendeva un trittico di capolavori caratterizzanti ciascuno uno stile e un periodo tra i più fertili del rimpianto coreutore: *Suite en Blanc*, *Aubade* e *Phèdre*.

Il complesso di Nancy, profondamente rinnovato con elementi giovani, entusiasti, certamente dotati ancorché per qualche verso ancora immaturi, ha ricreato questi balletti a propria immagine, dando del primo brano, privo di difficoltà tecniche, un'esecuzione corretta ma priva di quella poetica atmosfera che avrebbe affrancato dalla connotazione di saggio ad altissimo livello, quale era stato in realtà concepito da Lifar per presentare al pubblico il défilé dei licenziandi dei vari corsi secondo il loro grado gerarchico.

Vero arco di trionfo elevato alla gloria della danza classica, è un mosaico di sviluppi coreografici concepito come un fuoco d'artificio. Lifar ne ha fatto una cascata di eleganti virtuosismi d'incomparabile valore, conservando alla stesura dei quadri i titoli corrispondenti ai migliori brani dell'antico balletto *Namouna*, da cui *Suite en Blanc* deriva.

Nella partitura di Edouard Lalo indicavano ben precise scene della coreografia originale di Lucien Petipa: una storia di pirateria e di schiave ispirata da un poema di Alfred de Musset. Compaiono così titoli come *Fiesta*, *La Cigarette*, *La Flute* accanto ad indicazioni del tutto anodine come *Pas de Trois*, *Pas de Cinq*, *Mazurka* o *Serenade*, per un balletto senza una vera e propria trama, palestra di spumeggianti esibizioni in stile prettamente lifariano velato d'impercettibile ironia. Interpreti principali no sono stati Françoise Baffioni, Adeline Charpentier, Philippe Anota e l'étoile Alexandra Wells.

Aubade, libretto e musica di Francis Poulenc sul concerto coreografico per pianoforte e 18 strumenti, venne creato a Parigi il 19 giugno 1929 con la coreografia di Bronislava Nijinska. La versione Lifar del 1946 si rifà al noto dramma tratto da Ovidio che narra l'episodio di Diana ed Atteone, e la sua metamorfosi in cervo sbranato dai cani quale punizione della sua insana passione.

Assai efficaci nell'esprimere la molteplicità degli stati d'animo, dall'amore al furore, i due protagonisti: Nancy Raffa e lo splendido ballerino béjartiano Michel Gascard. Ha concluso il programma quel piccolo capolavoro che è *Phèdre*, creato da Lifar il 14 giugno 1950 su libretto di Jean Cocteau e musica di George Auric. Mentre Racine aveva fatto di Fedra una vittima degli dei, una donna infelice e patetica nella lotta contro la sua insana passione, Cocteau la colpevolizza, facendone una femmina orgogliosa preda di uno sfrenato erotismo, pronta a sacrificare senza alcuna pietà la giovinezza di Ippolito. Lifar ne rispecchia fedelmente l'allucinata intensità drammatica euripidea senza scadere nella pantomima convenzionale, riuscendo a narrare la tormentosa passione dell'eroina per il figliastro Ippolito, a sua volta innamorato di Aricia, non una sola espressivo asciutto ed eloquente, atto a tradurre i sentimenti e le tragiche situazioni in danza.

In ciò favorito dal piccolo teatrino ideato da Cocteau per il centro del palcoscenico, il cui sipario aperto ad intermittenza lascia scorgere sotto forma di «quadri viventi» gli episodi del dramma e gli interventi divini che si svolgono al di fuori del luogo d'azione principale. Così gli dei appaiono in alto imponenti, con fissità statuaria, mentre gli uomini si agitano in basso perduti nel fato.

Concorrono alla suggestione scenica i regali costumi dello stesso Cocteau (completati da settecentesche parrucche argentee): lilla per Enone; giallo limone, grigio perla, arancio, smeraldo e nero con cuffia rosso rispettivamente per Ippolito, Teseo, marinai, Aricia e Fedra. Rifinì di sfumature psicologiche e di intensità drammatica coniugata con un alto virtuosismo la tragedia ha avuto in Isabelle Bourgeais, Philippe Villette, Adeline Charpentier, Philippe Anota, ma soprattutto nell'étoile Alexandra Wells gli efficacissimi interpreti. Una Fedra quella della Wells di tenerezza disperata, morbosa gelosia e orrore mortale. Indimenticabile.

Gianni Secondo

questa sera al cinema

CRITICA ★★★★★ ECCEZIONALE ★★★★★ PUBBLICO
★★★★ SUCCESSO ★★★★
★★★ CONSENSO ★★★
★★ DISCORSI ★★
★ SCARSO ★

Lunedì fino 1600/4000
Da martedì a domenica fino 6500/7000
(riduzione del 50% agli spettatori e del 30% ai soli dopolavoristi orari della sera)

PRIME VISIONI

ADUA 200 corso G. Cesare 67 Tel. 859.551
Una scomoda testimone, di Peter Yates, con William Hurt, Sigourney Weaver (Usa-Colori) — Un guardiano notturno s'innamora di una cronista televisiva. Per conservarla si finge testimone di un assassinio. Ingr. 7000 Viet. 14. Drammatico
Ore 15; 16,50; 18,40; 20,30; 22,30. Aria cond. Sala corta 1951

ADUA 400 corso G. Cesare 67 Tel. 859.551
L'estate sta finendo, di Bruno Cortini, con Fiorenza Tessari, Valeria Ciangottini (Italia, Colori) — Le avventure di due giovani amiche, tra problemi e risate. Ingresso 7000, ridotti 4000. Non vietato, aria condizionata in sala. Commedia
Ore 15; 16,50; 18,40; 20,30; 22,30 Prima visione

AMBROSIO corso V. Emanuele 52 Tel. 847.007
Rotta verso la Terra, di Leonard Nimoy, con William Shatner, Leonard Nimoy (Usa-Colori) — Si tratta di un episodio della serie tv «Star Trek»: l'equipaggio della Enterprise viene proiettato direttamente nell'America del nostro secolo. Fantascienza
Ore 15,40; 17,55; 20,10; 22,25. Ingresso 4500 lire Riduzione

AMBROSIO PICCOLO corso V. Emanuele 52 Tel. 847.007
Il nome della rosa, di Jean-Jacques Annaud, con Sean Connery, Christian Slater, F. Murray Abraham (Fr. It. Col.) — Dal best-seller di Eco, la storia di sette misteriosi omicidi in una abbazia medievale. Aria condizionata. Giallo storico
Ore 15,40; 17,55; 20,10; 22,25. ★★/★★★★

ARLECCHINO corso Somellier 22 Tel. 547.790
Chiusura estiva

CAPITOL via San Ottavio 24 Tel. 540.024
Terminator, di James Cameron, con Arnold Schwarzenegger, Michael Biehn, Linda Hamilton (Usa-Colori) — Un robot e un uomo sono alla ricerca di una ragazza. Il primo deve uccidere il secondo salvarla. Ingresso 7000. Viet. 14. Fantascienza
Ore 15,55; 18,10; 20,20; 22,30. Riduzione

CENTRALE via G. Alberto 37 Tel. 849.118
Omaggio al cinema di James Ivory. Ore 16,45 e 20,15: Camera con vista, di James Ivory, con Maggie Smith, Helena Bonham Carter e Denholm Elliot. Ore 18 e 22,30: I bostoniani, di James Ivory, con Vanessa Redgrave e C. Reeve.
Ingresso 7000, ridotti 4000, aria condizionata in sala

CHARLIE CHAPLIN 1 via Garibaldi 33/E Tel. 545.548
Da Mao a Mozart: Isaac Stern in Cina, di Murray Lerner, con Isaac Stern, David Golub (Usa-Colori) — Tournée del celebre violinista russo naturalizzato americano in Cina (Oscar 1984). Musicale
Ore 16; 17,40; 19,20; 21; 22,40. Riduzione

CHARLIE CHAPLIN 2 via Garibaldi 33/E Tel. 545.548
Per la «Sera d'estate» rassegna dedicata al cinema australiano inedito: The Chant of Jimmy — Musicale
Ore 14,30; 16,30; 18,30; 20,30.

CRISTALLO Via Cotta 5 Tel. 890.71.80
Chiusura estiva

DORIA via Garibaldi 8 Tel. 540.522
Chiusura estiva

ELISEO GRANDE piazza Solferino Tel. 547.5941
Chiusura estiva

ELISEO BLU piazza Solferino Tel. 547.2041
Chiusura estiva

ELISEO ROSSO piazza Solferino Tel. 547.5941
Chiusura estiva

FIAMMA corso Trapani 87 Tel. 874.547
Chiusura estiva

GIOIELLO via G. Colombo 31 Tel. 505.780
Chiusura estiva

IDEAL corso Stazzano 4 Tel. 531.45.19
Chiusura estiva

KING KONG CINESTUDIO via Po 21 Tel. 838.75.03
«Sera d'estate» — Per la rassegna cinematografica «Verso dell'Est»: Pirati, di Roman Polanski, con Walter Matthau, ore 16,30 e 20,30; Il potere del male, di Krzysztof Zanussi, con Vittorio Gassman, Maria C. Barrault, ore 18,30 e 22,30. Ingresso 4000
Ore 16,30; 18,30; 20,30; 22,30.

LILLIPUT via XX Settembre 18 bis Tel. 907.180
Chiusura estiva

LUX Galleria S. Federico Tel. 547.333
Tenere le sete, di A. J. Kuhen, con D. Plesence, N. Allen (Colori) — Storia del terrore che prende spunto dalla scuola di Brian De Palma, Hitchcock, Spielberg. Anticipazione della prossima stagione. Vietato ai minori di 14 anni. Ingresso 7000 lire Orrore
Ore 15,40; 18,25; 19,45; 21,10; 22,30 Oggi la prima

NAZIONALE via Pavone 7 Tel. 810.296
Chiuso per ristrutturazione dei locali

OLIMPIA 1 via Arsenale 21 Tel. 535.646
Il bacio della donna ragno, di Hector Babenco (Brasile, Colori) con William Hurt, R. Giulia, Bonia Braga — Dal romanzo di Manuel Puig. Il complesso rapporto tra un omosessuale politico e un omosessuale. Ingresso 7000 Drammatico
Ore 16, 18,10; 20,20; 22,30 ★★★★★/★★★★

OLIMPIA 2 via Arsenale 21 Tel. 535.646
Tutto quello che avreste voluto sapere sul sesso e non avete mai osato chiedere, di Woody Allen, con Woody Allen, Gene Wilder (Usa, Colori) — Uno dei più brillanti film di Allen, che indaga intorno ai principali tabù sessuali. Vietato 18.
Ore 15,30; 17,15; 18,55; 20,20; 22,30 Riduzione

REPOSI via XX Settembre 15 Tel. 521.466
Chiusura estiva

ROMANO Galleria Subalpina Tel. 519.143
Assault, di Fons Rademakers, con Derek De Lint, Marc Van Uchelen, Monique De Ven (Colori) — Giallo psicologico, vincitore del premio Oscar 1986 per il miglior film straniero. Non visto. Ingresso 7000, ridotti 4000. Giallo
Ore 15; 17,30; 20; 22,30 Riduzione

STUDIO RITZ via Acqui 2 Tel. 890.521
Chiuso per ferie

VITTORIA via Roma 255 Tel. 511.788
Chiusura estiva

ZETA D'ESSAI via Cigna 13 Tel. 749.3847
La famiglia, di E. Scola, con V. Gassman, F. Arjent, S. Sandrelli, P. Noiret (It.-Col.) — Ottant'anni di saga famigliare, dal 1906 ai giorni nostri, raccontati dal protagonista che ricorda e rievoca le vicende del suo «clan». Non visto. Commedia drammatica
Ore 20,15; 22,30 ★★★★/★★★★

PROSEGUIMENTI

AMBRA via C. Saluzzo 77 Tel. 897.197
La chiave, di Tinto Brass, con Stefania Sandrelli (Italia, colori) — La discussa vicenda erotiche di una giovane donna distribuita e dei suoi due amanti. Riduzione Agis, Vietato 18.
Ore 20,30; 22,30. Riduzione
Ultimo giorno

FARO via Po 36 Tel. 882.214
Il sergente di ferro, di Terry J. Leonard, con Fred Dryer, Joey Glen, Brian Keith (Usa-Israele - Col.) — Sergente americano difende l'ambasciata Usa in un Paese arabo minacciata dai terroristi. Avventuroso
Ore 20,45; 22,30. ★/★★★

FORTINO via Cigna 47 Tel. 488.886
Chiuso per ferie

MASSAUA piazza Massaua 6 Tel. 790.280
Oggi chiuso

NUOVO ODEON via Vanchiglia 9 Tel. 743.2302
«Sera d'estate»: Chorus line, di Richard Attenborough, con Michael Douglas (Usa-Colori) — Attraverso un'audizione per aspiranti ballerini, le gioie, le angosce, le speranze, fantasie e amori dei protagonisti del mondo della danza. Non visto. Musicale
16,15; 18,20; 20,25; 22,30 ★★★★/★★★★

SELENE D'ESSAI corso Svizzera 93 Tel. 674.171
«Sera d'estate»: La valanga nera, di Bob Rafelson, con Debra Winger, Theresa Russell (Usa-Col.) — L'investigatrice Alexandra scopre che tutti i mariti di Catherine sono morti e comincia ad indagare sulla loro fine. Poliziesco
Ore 16,30; 18,30; 20,30; 22,30. Ingr. 4.000 ★★/★★★

ALTRE VISIONI

AGNELLI (v. Paolo Sarpi 117, tel. 612.136)
Oggi chiuso.

ARALDO (v. Chiomonte 3, tel. 831.764)
Oggi chiuso.

CRISTAL (via Nizza 56, tel. 687.800)
Oggi chiuso.

FALCHERA (via Tenaro 30, tel. 262.19.85)
Oggi chiuso.

LANTERI (c. G. Cesare 80, tel. 264.134)
Oggi chiuso.

VALDOCCO (via Saluzzo 12, tel. 521.12.52)
Oggi chiuso.

STRADA ANTIAFRICHE (v. Cosenza 66, tel. 359.836)
Oggi chiuso.

S. RITA (v. Vernazza 58/A, tel. 225.056)
Oggi chiuso.

LUCI ROSSE

ALESSANDRIA (via Bacchi 15, tel. 511.293)
Una di piacere perso, con Ginger Lynn (American production). Ore 14,05; 15,25; 16,45; 18,10; 19,35; 21; 22,35.

ANGE PERVERSE (c. P. Ostiense 31, tel. 484.821)
Vortex erotico, con Tracy Lord; Osa delight (Original porno video system). Ap. ore 10; ultimo 22,30.

CINECLUB (v. Fr. Calandra 19)
Nyx (novità esclusiva). Dalle 14,30 alle 23. Ingresso riservato ai soci.

HOLLYWOOD (c. Regina Margherita 198, t. 521.5442)
Marina super star, con Marina Frajese - Animal Blue Erection. Non stop dalle 10 alle 2. Lun. 24, ingr. 5000.

NAPOLI (via P. Tommaso 5, tel. 668.38.41)
Rassegna «Gli assi del piacere»: Alpha Blue, di Gérard Damiano, con Sharon Mitchel e Lysa Thatcher. Apertura 14,30, ultimo 22,30.

NAVIGLIO (largo Giulio Cesare 108, tel. 387.874)
La professoressa erotica. Ap. 15; ult. 22,30

METROPOL (Via Principe Tommaso 6, tel. 650.64.70)
Chiuso per ferie

MILANO NOT DI SESSO (via Milano 6, tel. 530.256)
Festival du sexe. Prevalentemente lesbiche. Non stop dalle ore 9 all'1 (ultimo 23,30)

PRINCIPE (v. Pr. d'Acaja 45, t. 749.666.1)
Troppo caldo da toccare, con Angel e Jamie Gillis (Bestial inclination). Ap. 14,30; ult. 22,30

SONIA BLUE (v. S. Donato 40, t. 487.765)
Carriera lesbica per ninfomani, con Sharon Michel e Linda Summer (super americani hard core). Ore 15; ult. 22,30. Ingresso L. 3500

REGINA (c. Reg. Margh. 123, t. 530.000)
Le belle bionde, con Annette Haven, Lisa De Leeuw; Desideri di una donna vedova, con John Leslie e Jesse Adams. Ap. ore 10; ult. 22,30 Continuato.

SPEZIA (via Nizza 170, tel. 666.3017)
La casa delle vedove (novità). Ap. ore 15; ult. 22,30.

TIBUR (v. Gunzzi 8, tel. 530.263)
Rassegna «Il meglio dell'hard»: Preziosi, lacconi, strapazzoni, remplini, con Marina Hotar, Don Tim. Ap. ore 14,30; ult. 22,30. Non stop.

VITTORIO VENETO (piazza Vittorio Veneto 5, tel. 671.640)
AAA donne lubriche cercasi - Uccelli e api, con Gabriella Portello, Donna X, Anna Jandi. Colori. Non stop dalle ore 14 alle 24.

FUORI CITTA'

BARDONECCHIA
SABRINA: Radio Days.
CERANA TORINESE
S. SICARIO: ore 17,30 La certosa del 1401. Ore 20,30 e 22,30 I colori del soldi.
CHIERI
NUOVO CINEMA: Carosello di una sconosciuta.
CHIVASSO
CINECITTA': Mission.
CUORGNE'
PERONA: Storie incredibili.
MONTANARO
VITTORIA: Di giorno di notte davanti alcibiade.
PINEROLO
ITALIA: Spettri, viet. 14.
HOLLYWOOD: Absolute Beginner, ore 20; ore 22 proiezione all'aperto.
RITZ: Mission.
SESTRIERE
FRATTEVE: ore 16,30 Superstizioso, ore 20; 22 Radio Days.
VALPERGA
AMBRA: The barbarians.

NEVE D'ESTATE
Appuntamento per la Collina Cino di Torino
Pellerina
DISCOTECA D.J. Claudio Mercoli
ore 21,30 - L. 7.000
Palazzo Nuvola
«Fratelli da stirpi pianeti»
E. T.
di Steven Spielberg
STARMAN
di John Carpenter
ore 22 - L. 4.000
Replica domani al King Kong
Caffè Concerto
GRANDE FESTA FINALE
Massimo Artigila Trio
con Carla Suppo
ore 21,30 - L. 10.000
Cinema Charlie Chaplin
«Nuovo cinema australiano: dieci film inediti»
rassegna cinematografica - L. 6.000

Al cinema potete scegliere quello che piace a voi.